



基隆市水災危險潛勢地區保全計畫



基隆市政府

中華民國一一〇年四月

基隆市水災危險潛勢地區保全計畫

基隆市政府

中華民國一一〇年四月

目錄

第一章、目的	1
第二章、水災危險潛勢地區劃定	1
第三章、水災危險潛勢地區應變暨疏散撤離措施	10
第四章、附則	18

圖目錄

圖 3-1 基隆市災害通報流程圖	10
圖 3-2 防汛器材運用流程圖	11
圖 3-3 移動式抽水機運用流程圖	13
圖 3-4 疏散撤離流程圖	15
圖 3-5 疏散撤離資訊傳遞流程圖	16
圖 4-1 水災疏散避難圖相關資訊配置圖	19
圖 4-2 指示牌製作樣式範例	19

表目錄

表 2-1 基隆市水災危險潛勢地區保全計畫表	2
表 3-1 移動式抽水機預佈表	12

附錄

附錄 1、基隆市淹水潛勢圖	
附錄 2、基隆市近 3 年重大淹水地區表	
附錄 3、高積（淹）水潛勢區防汛熱點位置表	
附錄 4、基隆市防汛器材資源表	
附錄 5、各類申請與報表	
附錄 5-1、災害通報單	
附錄 5-2、災情查報處置表	
附錄 5-3、災情管制表	
附錄 5-4、水利署移動式抽水機支援申請表	
附錄 6、各類聯絡表	
附錄 6-1、基隆市 108 年度淹水災情人員與防汛搶險隊員編組表.....	
附錄 6-2、第十河川局移動式抽水機聯絡表	
附錄 6-3、水災緊急通報資料表	
附錄 6-4、基隆市內抽水站位置及管理聯絡人表	
附錄 7、基隆市水災疏散避難圖	
附錄 8、基隆市轄內水災避難據點位置表	
附錄 9、鄉（鎮、市、區）水災危險潛勢地區保全計畫參考範本格式.....	
附錄 10、基隆市水災災害疏散撤離權責分工表	
附錄 11、基隆市水災應變參考警戒水位位置及水位值表.....	
附錄 12、各類作業要點	
附錄 12-1、經濟部移動式抽水機運用及維護管理作業要點.....	
附錄 12-2、經濟部淹水災害通報作業要點	
附錄 12-3、各級政府災時對疏散撤離之作業分工事項表.....	

附錄 12-4、經濟部水災災害支援協助處理項目及程序要點.....

附錄 12-5、身心障礙者在自然災害中的保護與安全保障.....

基隆市水災危險潛勢地區保全計畫

第一章、目的

依據中華民國 103 年 1 月 29 日總統華總一義字第 10300013721 號令制定公布「流域綜合治理特別條例」第 11 條第 1 項規定，各該地方目的事業主管為防範氣候變遷導致之災害，應訂定防災應變計畫。各直轄市、縣(市)政府依「災害防救法」第 20 條第 1 項規定，原已訂有地區災害防救業務計畫，包括減災、整備、應變及復建等防救災等各階段計畫重點工作。

為進行水患防治工作，除加速推動流域整體治理外，並加強推動流域綜合治理計畫之避洪減災非工程措施，落實全民自主防災行動，持續推動及輔導水患自主防災社區、健全水情及災情資訊網絡，以及擴增移動式抽水機能量，提升防救災能量，並掌握基隆市轄管區域易受水害及水災危險潛勢地區，就其保全對象及警戒範圍擬訂各項應變暨疏散撤離措施，俾於颱風豪雨應變期間及時啟動相關應變及疏散撤離作業，以有效減少災損及保障居民生命財產安全。

第二章、水災危險潛勢地區之劃定

依據基隆市 24 小時暴雨 500 毫米淹水潛勢圖，繪製轄區淹水深度 50 公分(含)以上淹水潛勢圖(附錄一)，同時參考近 3 年轄區重大淹水地區調查表(附錄二)等資料，就轄區淹水嚴重地區、村落人口聚集處、重要保護標的或歷(近)年颱風豪雨有實際執行水災疏散撤離之區域等原則，據以劃定水災危險潛勢地區。

依據劃定之水災危險潛勢地區，並就該地區內之保全對象及其相對應之避難處所及疏散撤離緊急通報人(村里長)等資料，製作成「水災危險潛勢地區保全計畫表」(表 2-1)，俾快速應用於疏散撤離作業。

表 2-1-1 基隆市水災危險潛勢地區保全計畫表（中正區）

水災危險潛勢地區（里）	（保全戶數）	避難處所	避難所地址	疏散撤離通報人員（里長）	聯絡電話
砂子里	調和街 37 號(1 戶)	砂子里民活動中心 (25 人)	調和街 194 號	陳文生代	
	調和街 37 號之 1(1 戶)				
	調和街 37 號之 2(1 戶)				
	調和街 37 號之 3(1 戶)				
	調和街 39 號(1 戶)				
	調和街 41 號(1 戶)				
	調和街 43 號(1 戶)				
	調和街 43 號之 1(1 戶)				
	調和街 43 號之 2(1 戶)				
	調和街 47 號(1 戶)				
砂子里	調和街 49 號(1 戶)	砂子里民活動中心 (25 人)	調和街 194 號	陳文生代	
砂子里	調和街 53 號(1 戶)	砂子里民活動中心 (25 人)	調和街 194 號	陳文生代	
砂子里	調和街 55 號(2 戶)	砂子里民活動中心 (25 人)	調和街 194 號	陳文生代	

水災危險 潛勢地區 (里)	(保全戶數)	避難處所	避難所地址	疏散撤離 通報人員 (里長)	聯絡電話
砂子里	調和街 59 號(1 戶)	砂子里民活動中心 (25 人)	調和街 194 號	陳文生代	

表 2-1-2 基隆市水災危險潛勢地區保全計畫表(信義區)

水災危險 潛勢地區 (里)	(保全戶數) (請務必註明戶數)	避難處所 (請務必註明可收 容人數)	避難所地址	疏散撤離 通報人員 (里長)	聯絡電話
東安里	6 戶 10 人 (登記戶數) 2 戶 4 人 (實住戶數)	東安里民 活動中心 (預估收容人數:78 人)	基隆市信義區東安里東 信路 10-2 號	林睿騰	
		以下空白			

表 2-1-3 基隆市水災危險潛勢地區保全計畫表(仁愛區)

水災危險 潛勢地區 (里)	(保全戶數) (請務必註明戶數)	避難處所 (請務必註明可收 容人數)	避難所地址	疏散撤離 通報人員 (里長)	聯絡電話
文安里	2 戶	文安里里民活動中 心 10 人	仁五路 20 號	李隆進	
福仁里	10 戶	福仁里里民活動中 心 30 人	南榮路 117 巷 31 弄 2 號	林木火	

表 2-1-4 基隆市水災危險潛勢地區保全計畫表(中山區)

水災危險潛勢地區(里)	(保全戶數)	避難處所	避難所地址	疏散撤離通報人員(里長)	聯絡電話
太白里	中山四路 189-11 號、191 號及太白街 121 號(3 戶)	太白里民活動中心	基隆市中山區光華路 7 號 2 樓	鄭吉雄	
文化里	文化路 43 巷 24 號(1 戶)	文化里活動中心	基隆市文化路 161 巷 44 之 5 號	李麗真	
仙洞里	仁安街 5~97 號、仁安街 36 巷、仁安街 71 巷(31 戶)	仙洞里民活動中心	基隆市中山區太白街 2 之 3 號	何銘松	
西定里	西定路 107 號至 162 號、西定路 110 巷 1 號至 36 號、西定路 275 號(87 戶)	西定里活動中心	基隆市西定路 230 號 3 樓	謝萬利	
協和里	文化路 8 號至 86 號(22 戶)	協和里民活動中心	基隆市中山區協和街 150 號	張中信	
通明里	中華路 36 巷、通明街 8-1 號至 66-1 號(7 戶)	通明里民活動中心	基隆市中山區中華路 46 巷 2 號	蘇祐平	
新建里	中山二路 2 號至 12 號、成功二路 135 號至 151 號、成功二路 95 號、109 號、141 號、143 號、145 號、147 號、149 號(22 戶)	新建、安民聯合里民活動中心	新民路 37 號	高瑞堂	
德和里	復興路 186 至 220 號、212 巷、234 巷、復興路 201 巷 10 弄 32、34、36、38 號(46 戶)	德和里民活動中心	基隆市中山區復興路 206 號	曾聖為	
居仁里	通仁街 107 巷 59 號(1 戶)	居仁里民活動中心	基隆市中山區通仁街 162 號	鄭淑華	
民治里	中山一路 253 巷 14 號(1 戶)	民治里民活動中心	基隆市中山區中山一路 219 號 1 樓	施財濃	

表 2-1-5 基隆市水災危險潛勢地區保全計畫表(安樂區)

水災危險 潛勢地區 (里)	(保全戶數) (請務必註明戶數)	避難處所 (請務必註明可收 容人數)	避難所地址	疏散撤離 通報人員 (里長)	聯絡電話
內寮里	1	內寮里民活動中心 (可收容 127 人)	基隆市安樂區武聖街 9 號	里長嚴福神	

表 2-1-6 基隆市水災危險潛勢地區保全計畫表(暖暖區)

水災危險潛勢地區(里)	(保全戶數)	避難處所	避難所地址	疏散撤離通報人員(里長)	聯絡電話
暖暖東里 (共計 9 戶 39 人)	東勢街 95 號(1 戶)	一、暖暖東里民活動中心(可收容人數：40 人) 二、基隆高中(可收納人數：347 人)	東勢街 54-11 號 源遠路 20 號	林嘉萬	
	東勢街 97 號(1 戶)				
	東勢街 98 號(1 戶)				
	東勢街 101-1 號(1 戶)				
	東勢街 101 號(1 戶)				
	東勢街 107 號(1 戶)				
	東勢街 107-1 號(1 戶)				
	東勢街 95-1 號(1 戶)				
	東勢街 101-2 號(1 戶)				

表 2-1-7 基隆市水災危險潛勢地區保全計畫表(七堵區)

水災危險 潛勢地區 (里)	(保全戶數)	避難處所	避難所地址	疏散撤離 通報人員 (里長)	聯絡電話
友一里	華新一路 74~82 號(5 戶)	友一里民活動中 心 (40 人)	華新一路 59-1 號	陳春炎	

第三章、水災危險潛勢地區應變暨疏散撤離措施

一、災情通報流程：

依內政部「執行災情查報通報複式佈建措施」及經濟部「經濟部淹水災情通報作業要點」，擬訂災情通報流程圖（圖 3-1），以進行災情蒐集、通報、查證與追蹤災情處置（附錄五）。另於汛期前完成災情巡察、通報、查證人員及防汛搶險隊編組（附錄六）。

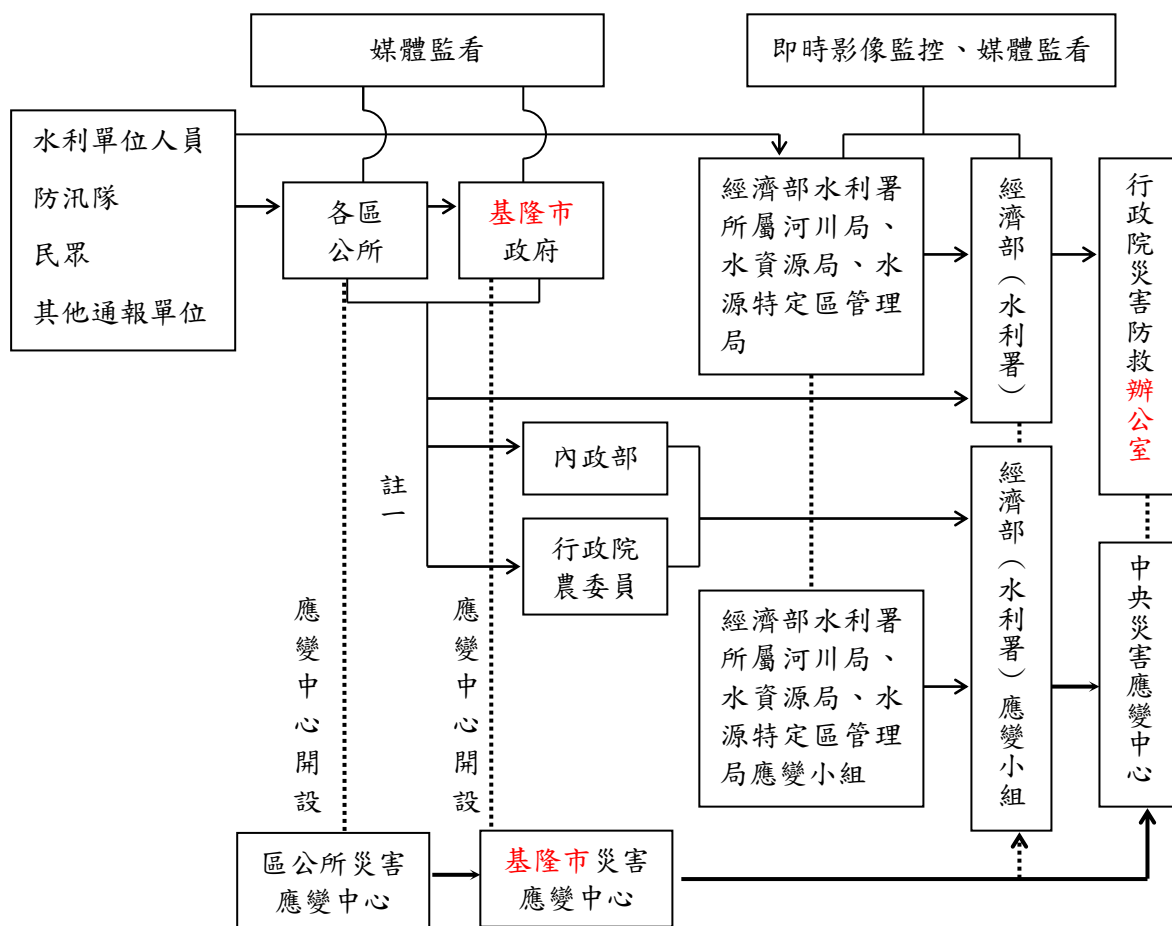

- 註一：屬市區排水（含下水道）淹水災害者，通報內政部；屬農田灌溉排水及野溪淹水災害者，通報行政院農業委員會；屬河川、區域排水淹水災害者，通報經濟部；前述災情應同時副知經濟部。
- 註二：縣市政府（災害應變中心）知悉災情，應立即指派或通知權責機關指派災情查證人員查證。查證人員或防汛隊隊員查證結果，應立即通報指派機關。經查災情有誤時，權責機關應予澄清。
- 註三：縣市政府（災害應變中心）應持續追蹤災情處置情形，通報行政院災害防救委員會或陳報中央災害應變中心。俟災情排除或不影響交通與重要生活機能後，解除列管。
- 註四：災害應變中心開設需視氣候及災害各情況，由各機關進行一級或二級開設，待災害解除後，方可結束應變中心開設。

圖 3-1 基隆市災情通報流程圖

二、防汛器材運用流程

(一) 掌握防汛器材資訊：

掌握轄區本市各局處及鄉（鎮、市）公所、第十河川局及相關單位之防汛器材資源，製作基隆市防汛器材資源表（附錄四），俾利有效調度或申請支援；並依防汛器材運用流程圖（圖 3-2）或視水情現況辦理防汛器材整備及防汛搶險事宜。

(二) 防汛器材運用流程：



圖 3-2 防汛器材運用流程圖

三、移動式抽水機運用流程

(一) 移動式抽水機預佈及調度

依水災危險潛勢地區保全計畫表所列水災危險潛勢地區，將**基隆市**與各區公所實際控管運用之大、中、小型移動式抽水機進行預佈（表 3-1）及依實際水情作彈性調度，並擬定移動式抽水機運用流程圖（圖 3-3），俾於災時有效執行抽排除淹（積）水。

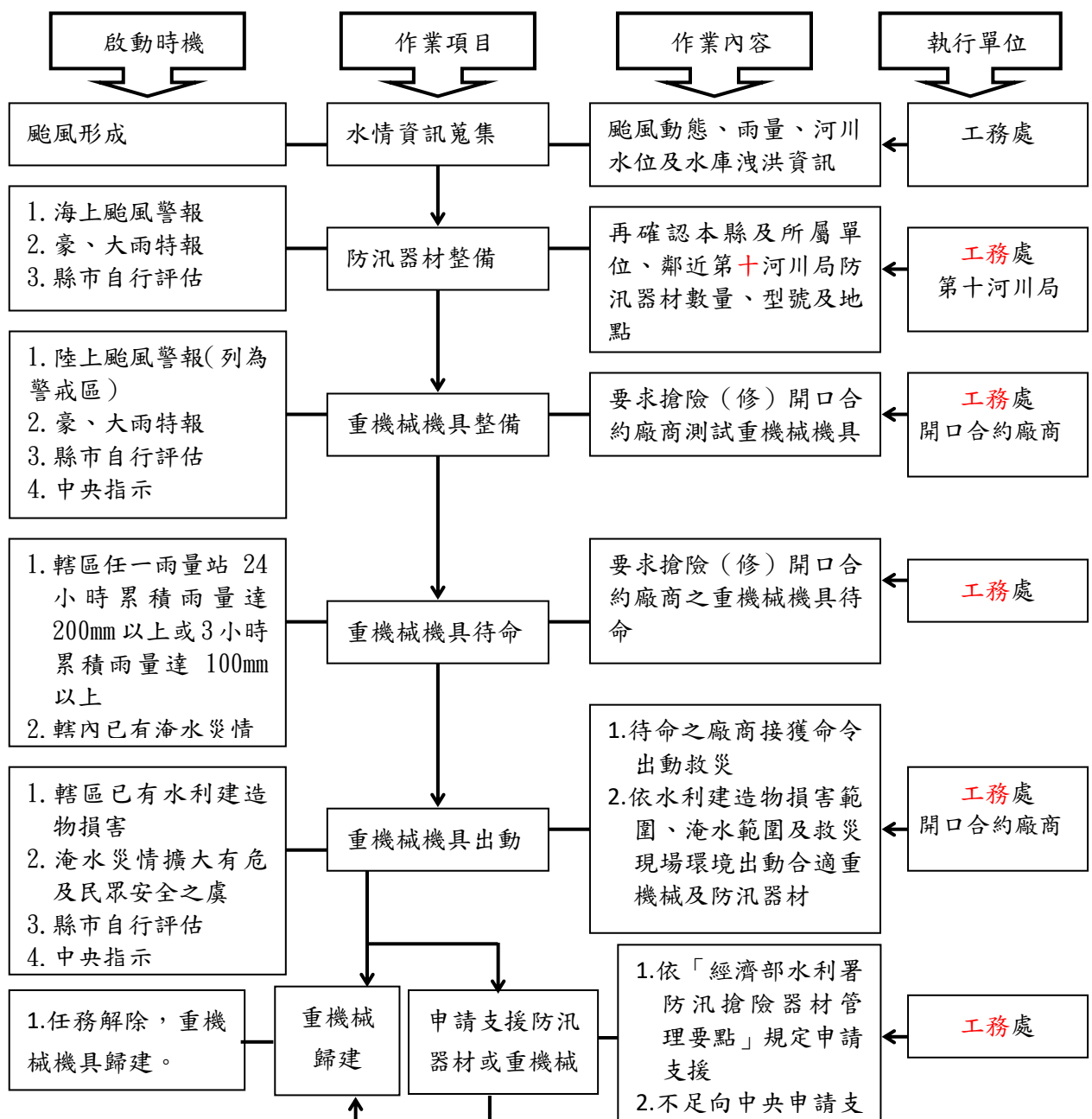
掌握臨近第十河川局實際控管運用之大型移動式抽水機資訊，以製作河川局移動式抽水機聯絡表（附錄六），有支援需求時並依移動式抽水機運用流程圖申請支援（附錄五）。

表 3-1 移動式抽水機預佈表

保全地區	抽水機數量	管理單位	聯絡電話	抽水機預佈地點
暖暖區	3 台	暖暖區公所	2457-9121#503	暖暖區公所
七堵區	3 台	七堵區公所	2456-6171#505	七堵區公所
中正區	3 台	中正區公所	2463-3341#503	中正區公所
仁愛區	3 台	仁愛區公所	2430-1122#304	仁愛區公所
信義區	3 台	信義區公所	2428-2101#303	信義區公所
安樂區	3 台	安樂區公所	2431-2118#503	安樂區公所
中山區	3 台	中山區公所	2423-2181#504	中山區公所

(二) 移動式抽水機運用作業流程：



圖 3-3 移動式抽水機運用流程圖

四、疏散撤離作業流程

(一) 疏散撤離作業流程：

依水災危險潛勢地區保全計畫表之水災危險潛勢地區、保全戶(人)數及疏散避難場所條件，繪製基隆全市各區水災危險潛勢地區疏散避難圖(附錄七)，並依經濟部函頒之「水災危險潛勢地區疏散撤離標準作業程序」擬定疏散撤離作業流程(圖 3-4)及資訊傳遞流程(圖 3-5)，俾於水災時有效執行疏散撤離危險地區民眾，減少傷亡。

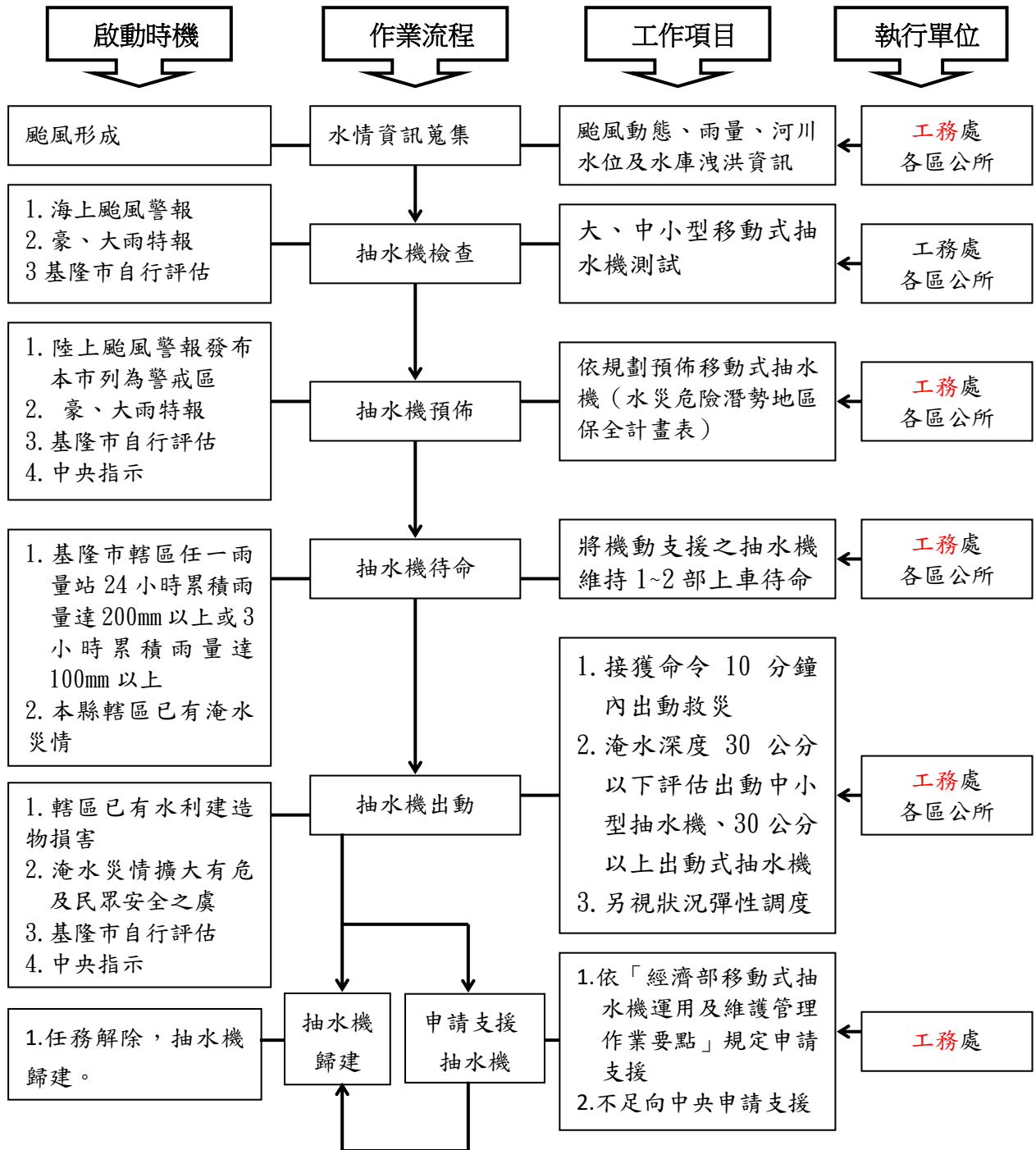
(二) 保全對象及疏散撤離定義

保全對象係單指水災危險潛勢地區內居民，特別是需支援護送之弱勢族群(如長期病患、獨居老人、行動不便、身心障礙等)或居住地下室者均應確實掌握，必要時應優先協助疏散撤離。

疏散撤離係指居民自住處平面疏散撤離至指定安全避難所、親友家，或垂直疏散至自家或同樓層 2 樓以上(如水庫潰壩應疏散至 5 樓以上)之安全處所。



圖 3-4 水災疏散避難作業流程圖



圖 3-5 水災疏散撤離資訊傳遞流程圖

(三) 疏散撤離權責分工：

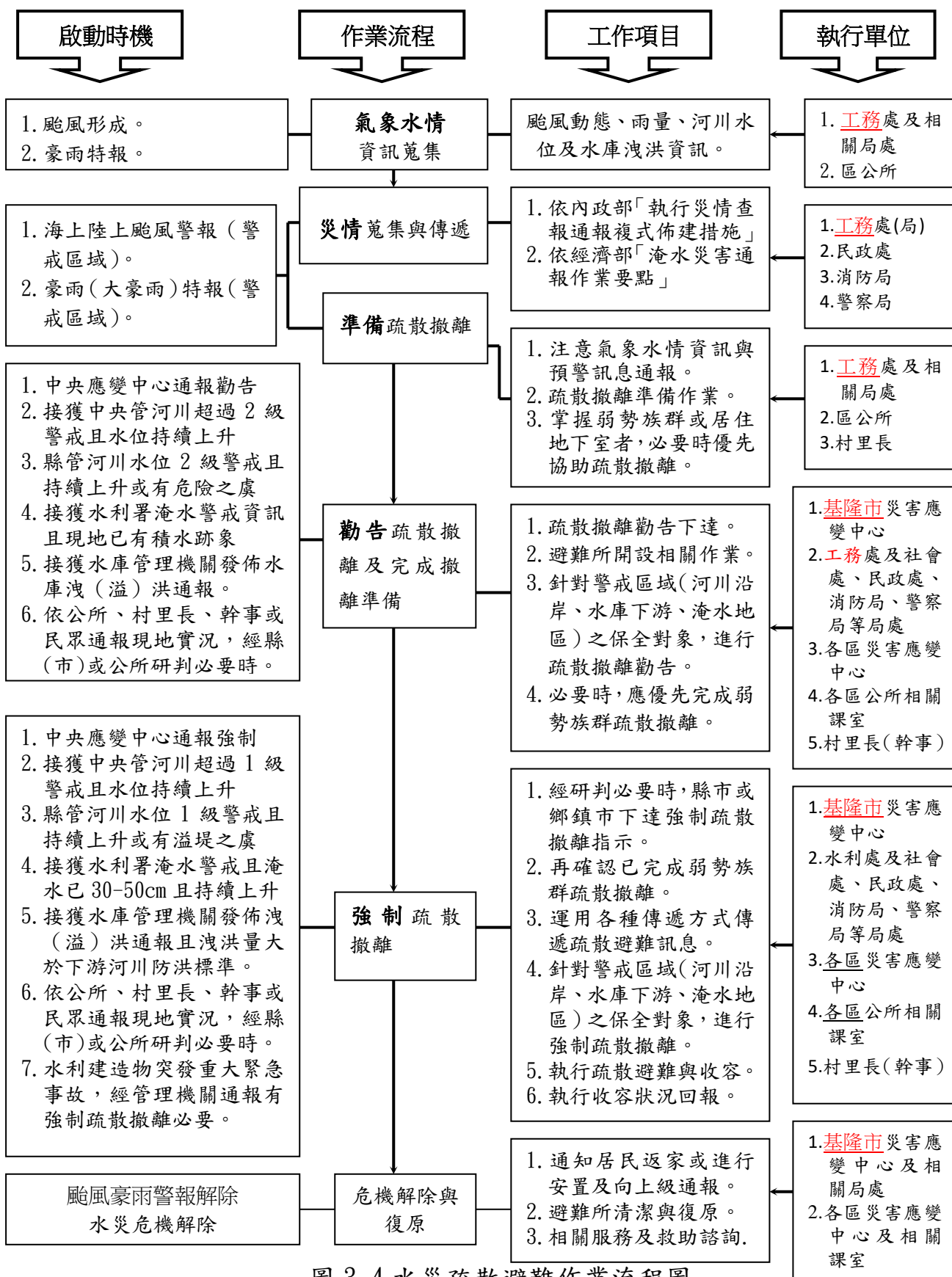
市府災害應變中心下達疏散撤離指示後，由警察局、消防局、衛生局、民政處、社會處及工務處等相關局處依權責分工（附錄十）協助各區災害應變中心辦理疏散撤離相關工作，儘速完成水災危險地區內民眾之撤離與後續工作。

第四章、附則

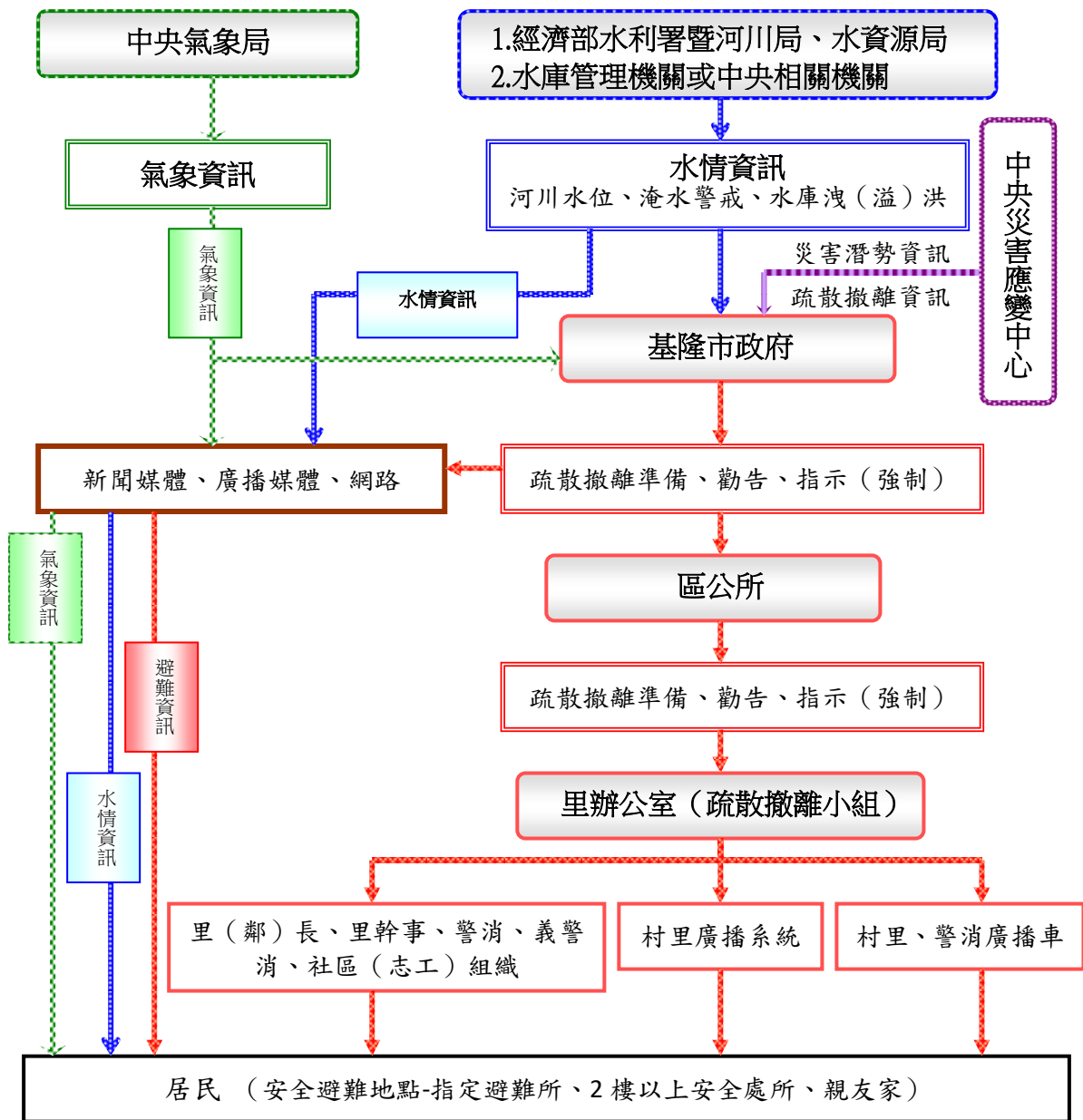
一、教育宣導：

基隆市政府及各區公所適時印製相關宣導資料及圖說，利用各種機會藉由防災教育宣導，教導民眾認識災害、建立正確風險及防災觀念，以提昇全民防災意識及緊急應變能力。

二、圖說製作：

基隆市政府及各區公所推動將水災疏散避難圖製作成大型看板(如圖 4-1，基隆市成果範例如附錄七所示)設置於村里內明顯處，另於村落人口聚集處或重要保護標的等沿疏散撤離路線設置指示牌(如圖 4-2)，以達平時宣導、災時引導功能。

三、演練與計畫更新備查

基隆市政府及各區公所針對本計畫平時加以演練(每年汛期前至少 1 次)，並於災時落實執行。

基隆市政府每年定期或不定期(重大水災後)更新水災危險潛勢地區保全計畫內容，以維持資料之正確性及有效性，並於每年汛期前提報經濟部備查。

四、建立「身心障礙者在自然災害中的保護與安全保障」機制

督導區公所擬訂有關「身心障礙者在自然災害中的保護與安全保障」，計畫內容主要以防災意識建立、水患防災說明會、教育訓練、環境踏查、通訊設備操作，並且建立疏散撤離標準操作機制，可參考附錄 12-5 所列。

五、督導鄉區公所擬訂計畫或更新及提報備查

基隆市政府每年督導區公所擬訂或更新該轄「水災危險潛勢地區保全計畫」，計畫內容以簡明及實用為原則，並應隨時維持計畫資料之正確性及有效性，同時於每年汛期前提報基隆市政府備查，俾

使區公所落實水災疏散撤離之命令下達及通報應撤離之村里民眾等相關作業。區公所「水災危險潛勢地區保全計畫」參考範本格式，如附錄九。

範例 基隆市 00 區 00 里水災防災地圖

災害通報單位	
單位名稱	電話
臺北郵政局	
台灣新災災情中心	

村里聯絡電話			
里名	姓名	電話	行動電話

村辦公室聯絡資訊	
電話	地址

消防醫療聯絡電話	
單位名稱	電話

避難收容所聯絡電話	
避難收容所	地址
聯絡人	電話

避難處所一覽表				
避難所	避難處所	地址	電話	聯絡人
北寧	南社水壩			

圖例

- 避難方向及距離
- 避難疏散路線
- 避難處所
- 蓄洪機起降場
- 淹水潛勢區

4-1 水災疏散避難圖相關資訊配置圖

範例

600公尺

避難收容場所

00 國小

基隆市政府

圖 4-2 指示牌製作樣式範例

附錄

附錄 1、基隆市淹水潛勢圖

基隆市24小時延時定量降水500毫米淹水潛勢圖

經濟部水利署105年12月製作

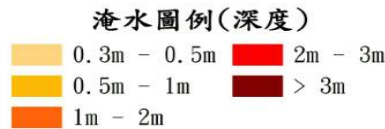
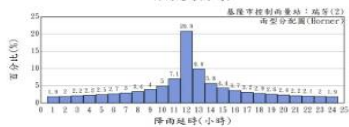
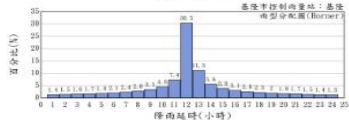
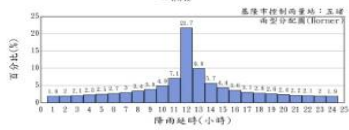
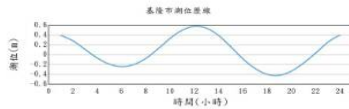
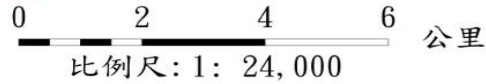

製作條件說明

淹水潛勢圖係基於設計降雨條件及特定年份地形資料下，運用客觀水理模式經數值模擬演算而得。因氣象及水文條件具不確定性，故本圖實無法模擬未來單一淹水事件之實際淹水狀況，參考使用時應特別留意此情形。

用途限制：依據「水災潛勢資料公開辦法」辦理，依其規定，淹水潛勢圖僅供防災相關業務使用。

淹水模式：SOBEK淹水模式

水文條件：1. 使用Hornner設計降雨雨量

2. 使用歷年7-10月大潮平均高低潮位歷線

地文條件：1. 使用民國99至101年之數值地形

2. 使用民國97年之土地利用調查資料

3. 設置實地斷面測量之中央管河川、縣市管河川及區域排水系統，對於無測量資料之市區或農業排水路，則依據衛星影像及DEM佈設合理水道斷面。

4. 重要水工建築物係採民國105年6月以前完工之資料

假設條件：1. 所有防洪排水設施及下水道系統皆無破壞或毀損。

2. 所有防洪排水設施依照既有操作規則進行運作，無操作規則者依內外水位關係運作。

3. 未考慮都市建築物阻礙通水斷面情形。

執行單位：國立臺灣大學

資料來源：<http://www.dprc.ncku.edu.tw/download/main.htm> 下載

附錄 2、基隆市近 3 年重大淹水地區表

基隆市七堵區

縣(市)	鄉鎮區	位置	淹水日期及原因	淹水高度
基隆市	七堵區	堵南街 1 之 1 號地下道	108 年 5 月 20 日	約 60cm

堵南街 1 之 1 號



基隆市中山區

縣(市)	鄉鎮區	位置	淹水日期及原因	淹水高度
基隆市	中山區		無	

基隆市中正區

縣(市)	鄉鎮區	位置	淹水日期及原因	淹水高度
基隆市	中正區	信五路一帶	107.9.8 及 109.9.13 豪雨淹水(本區低窪處歷年強降雨皆易淹水)	約 50 公分
基隆市	中正區	立德路與祥豐街一帶	107.9.8 及 109.9.13 豪雨淹水(本區低窪處歷年強降雨皆易淹水)	約 50 公分

基隆市仁愛區

縣(市)	鄉鎮區	位置	淹水日期及原因	淹水高度
基隆市	仁愛區		無	

基隆市安樂區

縣(市)	鄉鎮區	位置	淹水日期及原因	淹水高度
基隆市	安樂區	基隆市安樂區永康里 004 鄰樂一路 12 巷 99 號	107 年 09 月 09 日、豪雨	淹水 50 公分以上至 100 公分以下
基隆市	安樂區	基隆市安樂區樂一里 1 鄰樂一路 43 巷 33 號	107 年 09 月 09 日、豪雨	淹水 50 公分以上至 100 公分以下
基隆市	安樂區	基隆市安樂區新西里新西街 207 巷 58 號	107 年 09 月 09 日、豪雨	淹水 50 公分以上至 100 公分以下
基隆市	安樂區	基隆市安樂區新西里新西街 207 巷 28 號	107 年 09 月 09 日、豪雨	淹水 50 公分以上至 100 公分以下
基隆市	安樂區	基隆市安樂區新西里新西街 207 巷 60 號	107 年 09 月 09 日、豪雨	淹水 50 公分以上至 100 公分以下

基隆市信義區

縣(市)	鄉鎮區	位置	淹水日期及原因	淹水高度
基隆市	信義區		無	

基隆市暖暖區

縣(市)	鄉鎮區	位置	淹水日期及原因	淹水高度
基隆市	暖暖區		無	

附錄 3、高積（淹）水潛勢區防汛熱點位置表：

請增列歷年統計轄區內高積（淹）水潛勢區防汛熱點，範例如下：

編號	致災地點		座標(TWD97)		致災原因	預定對策
	鄉(鎮、市、區)	村(里)/道路(路段)	X 座標	Y 座標		
1	安樂區	基金二路與基金一路135巷一帶			1. 易淹水地區 2. 排水斷面不足	1. 應急方案依施工完成 2. 進行檢討規劃，重新擬定治水方案
2						
3						
4						
5						
6						
7						
8						
9						
10						

致災原因：1. 地勢低窪(地層下陷區、) 易淹水地區。2. 強度不足(排水斷面不足、未施設排水渠道或雨水下水道、未施設抽水站)。3. 施工中案件。4. 其他

附錄 4、基隆市防汛器材資源表

項目	數量		存放地點
防汛塊	方型塊：106 個 鼎型塊：20 個		碇內抽水站
砂包	500 袋(另已簽訂開口合約 依需求立即製作)		實踐抽水站
太空袋	100 袋(另已簽訂開口合約 依需求立即製作)		六堵抽水站
移動式抽水機	9 台	0.3cms x8 台 0.2cms x1 台	暖暖防汛倉庫(6 台) 自強抽水站(3 台)

基隆市政府移動式抽水機數量清冊表

編號	管理機關	使用單位	放置地點 (含村(里))	口徑 (英吋)	專責保管人員			備註
					姓名	電話(公)	電話(行動)	
01	基隆市政府	基隆市政府	暖暖區防汛倉庫	12	陳志宏	(02)2433-6973	0933-059-440	
02	基隆市政府	基隆市政府	暖暖區防汛倉庫	12	陳志宏	(02)2433-6973	0933-059-440	
03	基隆市政府	基隆市政府	暖暖區防汛倉庫	12	陳志宏	(02)2433-6973	0933-059-440	
04	基隆市政府	基隆市政府	暖暖區防汛倉庫	12	陳志宏	(02)2433-6973	0933-059-440	
05	基隆市政府	基隆市政府	暖暖區防汛倉庫	12	陳志宏	(02)2433-6973	0933-059-440	
06	基隆市政府	基隆市政府	暖暖區防汛倉庫	10	陳志宏	(02)2433-6973	0933-059-440	
07	基隆市政府	基隆市政府	自強抽水站	12	陳志宏	(02)2433-6973	0933-059-440	
08	基隆市政府	基隆市政府	自強抽水站	12	陳志宏	(02)2433-6973	0933-059-440	
09	基隆市政府	基隆市政府	自強抽水站	12	陳志宏	(02)2433-6973	0933-059-440	

©使用單位將抽水機資本資料建檔，並於每年汛期前送直轄市、縣(市)政府主管機關彙轉經濟部。

防汛備料放置位置圖



防汛備料放置位置圖



防汛備料放置位置圖



防汛備料放置位置圖



附錄五-1、災害通報單

傳受單位	通報時間	年 月 日 時 分		
<input type="checkbox"/> 經濟部部長 <input type="checkbox"/> 經濟部水利署署長 <input type="checkbox"/> 經濟部水利署水利防災中心 <input type="checkbox"/> 內政部營建署 <input type="checkbox"/> 行政院農業委員會水土保持局 <input type="checkbox"/> 行政院農業委員會農田水利處 <input type="checkbox"/> 交通部中央氣象局 <input type="checkbox"/> 災害防救科技中心	通報別	<input type="checkbox"/> 初報 <input type="checkbox"/> 續報 <input type="checkbox"/> 結報		
	通報單位	經濟部		
	電話	(02) 37073110 (02) 37073119	傳真	(02) 37073124
副知單位				
<input type="checkbox"/> 行政院災害防救委員會				
發生時間	年 月 日 午 時 分			
災害地點				
發生原因				
災情狀況				
影響情形	淹水長度____公尺、寬度____公尺、深度____公分 <input type="checkbox"/> 人車尚可通行 <input type="checkbox"/> 人車無法通行 <input type="checkbox"/> 民宅積水			
應行處置措施	1. 查證災情並追蹤列管處置情形。 2. 抽水機調派情形。 3. 處置情形持續回報本部。			
備註	請定時將最新處置情形回報本部至災情況狀解除為止。			

附錄 5-2、災情查報處置表

豪雨淹水災情查報處置表				
氣象基本資料	時間			
	地點			
	單位			
	累積降雨量 (事後補紀錄)			
查詢及回復對象	時間		查詢結果	<input type="checkbox"/> 無災情
	單位			<input type="checkbox"/> 有災情(續填下面欄位)
	姓名			列管案號: _____
	電話			
淹水時間				
淹水地點				
淹水情形	長_____m、寬_____m、深_____cm			
影響層面	影響人車通行	<input type="checkbox"/> 有 <input type="checkbox"/> 無		
	住宅淹水	<input type="checkbox"/> 有 <input type="checkbox"/> 無		
處置情形	聯絡人姓名電話			
	協勤人員姓名電話			
	抽水機派遣情形	出動單位		
		帶隊人員姓名電話		
		規格		
		數量		
		出動時間		
		抵達時間		
開始抽水時間				
完成淹水抽除時間				

附錄 5-4、移動式抽水機支援申請表

申請機關：

填報人（職稱/姓名/電話）：

核定人：

申請時間：

受理機關：經濟部

水利署抽水機調度小組電話：02-37073113

傳真：02-37073044、02-37073054

	支援鄉鎮	抽水區域 (含淹水情形)	報到地點	聯絡人 (姓名、電話)	支援 單位	所在地點	出發時間	預計 抵達 時間	帶隊官 (姓名、電話) 操作員 (姓名、電話)	機組編號	申請單位 簽收時間	組裝完 成時間	撤離 時間
										到達報到 地點時間	到達抽水 地點時間	開始抽 水時間	
1.				姓名： 電話：					姓名： 電話： 姓名： 電話：				
2.				姓名： 電話：					姓名： 電話： 姓名： 電話：				
3.				姓名： 電話：					姓名： 電話： 姓名： 電話：				

註：一、粗黑框內由審核機關填寫。二、每台抽水機請填寫一列。三、粗黑框右側由各支援單位填寫。

第 頁/共 頁

擬辦（經濟部抽水機調度小組）	審核（抽水機小組值班科長）	核定（值班組長）

附錄六

基隆市 109 年度災害應變中心(小組)淹水災情
巡察、通報及查證人員暨防汛搶險隊員編組表



基隆市政府

中華民國 109 年 3 月

109 年度淹水災情人員與防汛搶險隊員編組表(直轄市、縣市)

直轄市、縣(市)	基隆市政府工務處 對口承辦人：陳志宏 0933-059-440					
災情通報專線	電話(02)2432-5017		傳真：(02)2432-4819			
災情人員	災情查察人員 任務：巡察轄管範圍， 主動察覺災情。	姓名	職務	辦公室電話	行動電話	責任區域
		蘇進財	巡防員	2433-6973		暖暖區、安樂區
		張博堯	巡防員	2432-5017		七堵區
		江偉昶	巡防員	2432-5017		七堵區
		鄧安順	臨時人員	2433-4720		中正區
		鄭世淳	臨時人員	2433-4720		信義區
		吳竹因	臨時人員	2433-4720		中山區
		高培源	約用人員	2433-4720		仁愛區
	災情通報人員 任務：通報災情予權責 機關。	姓名	職務	辦公室電話	行動電話	電子信箱
		李國興	技士	2433-6973		kl712@mail.klcg.gov.tw
		陳志宏	技士	2433-4720		kl038@mail.klcg.gov.tw
		鄧安順	臨時人員	2433-4720		a264312@mail.klcg.gov.tw
		鄭世淳	臨時人員	2433-4720		apple116219@mail.klcg.gov.tw
		吳竹因	臨時人員	2433-4720		C1491301@mail.klcg.gov.tw

		高培源	約用人員	2433-4720		kl0922@mail.klcc.gov.tw
	災情查證人員 任務：確認由民眾傳播 及媒體傳播災情 之正確性。	姓名	職務	辦公室電話	行動電話	責任區域
		鄧安順	臨時人員	2433-4720		中正區
		鄭世淳	臨時人員	2433-4720		信義區
		吳竹因	臨時人員	2433-4720		中山區
		高培源	約用人員	2433-4720		仁愛區
		余建興	臨時人員	2432-5017		七堵區
		陳淑媛	臨時人員	2432-5017		暖暖區
		兵東逸	臨時人員	2432-5017		安樂區
防汛搶險隊	編組任務 執行內容	姓名	職務	辦公室電話	行動電話	責任區域
	指揮工程進行搶修事宜。	章志華	科長	2433-4720		中正區、信義區 中山區、仁愛區
		洪延良	科長	2433-6973		七堵區、暖暖區、安樂區
	協助指揮工程進行搶修事宜。	郭儒霖	技士	2433-4720		中正區、信義區 中山區、仁愛區
		陳志宏	技士	2432-5017		七堵區、暖暖區、安樂區
	移動式抽水機調度支援。	陳志宏	技士	2433-4720		全市

註：1.若人員過多不足填報，請自行影印使用；災情查察人員與災情查證人員可為同一組人員。

2.本表請直轄市、縣(市)政府填列後，報本部備查。

109 年度淹水災情人員與防汛搶險隊員編組表 (區公所)

鄉 (鎮、市、區)		七堵區 1-4				
災情通報專線		對口承辦人：簡良哲 行動電話：0988260180 電話：02-24566171#306 傳真：02-24567785				
災情人員	災情查察人員 任務：巡察轄管範圍，主動察覺災情	姓名	職務	辦公室電話	行動電話	責任區域
		吳凱琪	民政課長	02-24566171#301		七堵區
		蔡佳皓	里幹事	02-24566171#305		友二里、瑪東里
		張正源	里幹事	02-24566171#319		富民里
		李雅玲	里幹事	02-24566171#307		正明里
		金盈	里幹事	02-24566171#308		堵南里、友一里
		廖文輝	里幹事	02-24566171#303		長興里、永平里
		詹雅芬	里幹事	02-24566171#311		百福里
		李建忠	里幹事	02-24566171#313		自強里
		林建宇	里幹事	02-24566171#318		永安里
		許正聲	里幹事	02-24566171#315		六堵里、正光里
		李英翠	里幹事	02-24566171#321		瑪南里
		莊子毅	里幹事	02-24566171#309		堵北里
		楊芷晴	里幹事	02-24566171#312		長安里、實踐里
		張孟凱	里幹事	02-24566171#314		泰安里、瑪西里
簡良哲	課員	02-24566171#306		八德里		

註：災情查察人員、災情通報人員、災情查證人員可為同一組人員，請各區公所填列後報本府工務處備查。

109 年度淹水災情人員與防汛搶險隊員編組表（區公所）

鄉 (鎮、市、區)		七堵區 3-4				
災情通報專線		電話：02-24566171 傳真:02-24567785				
災情人員	災情查證人員 任務：確認由民眾傳播及媒體傳播災情知正確性	姓名	職務	辦公室電話	行動電話	責任區域
		吳凱琪	民政課長	02-24566171#301		七堵區
		蔡佳皓	里幹事	02-24566171#305		友二里、瑪東里
		張正源	里幹事	02-24566171#319		富民里
		李雅玲	里幹事	02-24566171#307		正明里
		金盈	里幹事	02-24566171#308		堵南里、友一里
		廖文輝	里幹事	02-24566171#303		長興里、永平里
		詹雅芬	里幹事	02-24566171#311		百福里
		李建忠	里幹事	02-24566171#313		自強里
		林建宇	里幹事	02-24566171#318		永安里
		許正聲	里幹事	02-24566171#315		六堵里、正光里
		李英翠	里幹事	02-24566171#321		瑪南里
		莊子毅	里幹事	02-24566171#309		堵北里
		楊芷晴	里幹事	02-24566171#312		長安里、實踐里
		張孟凱	里幹事	02-24566171#314		泰安里、瑪西里
簡良哲	課員	02-24566171#306		八德里		

註：災情查察人員、災情通報人員、災情查證人員可為同一組人員，請各區公所填列後報本府工務處備查。

--	--	--	--	--	--	--

108 年度淹水災情人員與防汛搶險隊員編組表 (區公所)

鄉 (鎮、市、區)		中山區 1-4				
災情通報專線		對口承辦人：王聖文 行動電話：0963302635 電話：02-24232181#314 傳真:02-24560000				
災情人員	災情查察人員 任務:巡察轄管範圍,主動察覺災情	姓名	職務	辦公室電話	行動電話	責任區域
		朱南光	民政課長	02-24232181#301		中山區
		許雁詠	里幹事	02-24232181#306		中山里、西榮里
		唐美惠	里幹事	02-24232181#322		德和里
		劉立為	里幹事	02-24232181#310		中和里
		李德祥	里幹事	02-24232181#312		新建里、協和里
		余祥麟	里幹事	02-24232181#313		安民里、太白里
		洪圓方	里幹事	02-24232181#305		和慶里
		黃惠珠	里幹事	02-24232181#315		中興里、安平里
		施惠珠	里幹事	02-24232181#309		西華里、和平里
		呂錦城	里幹事	02-24232181#317		西定里、文化里
		連偉紳	里幹事	02-24232181#318		通明里、仙洞里
		張仁傑	里幹事	02-24232181#320		仁正里、西康里
		張續耀	里幹事	02-24232181#316		德安里
邱正昇	里幹事	02-24232181#319		居仁里、通化里		
林聰智	里幹事	02-24232181#320		民治里、健民里		

註：災情查察人員、災情通報人員、災情查證人員可為同一組人員，請各區公所填列後報本府工務處備查。

108 年度淹水災情人員與防汛搶險隊員編組表 (區公所)

鄉 (鎮、市、區)		中山區 2-4				
災情通報專線		電話：02-24268323 傳真:02-24269654				
災情人員	災情通報人員 任務：通報災情 予權責機關	姓名	職務	辦公室電話	行動電話	E-mail
		朱南光	民政課長	02-24232181#301		AM2526@ems.kljs.gov.tw
		許雁詠	里幹事	02-24232181#306		hsu-yen-yung@ems.kljs.gov.tw
		唐美惠	里幹事	02-24232181#322		meihui1813@ems.kljs.gov.tw
		劉立為	里幹事	02-24232181#310		sealine@ems.kljs.gov.tw
		李德祥	里幹事	02-24232181#312		kk590328@ems.kljs.gov.tw
		余祥麟	里幹事	02-24232181#313		qquqqu@ems.kljs.gov.tw
		洪圓方	里幹事	02-24232181#305		hone5312@ems.kljs.gov.tw
		黃惠珠	里幹事	02-24232181#315		juju@ems.kljs.gov.tw
		施惠珠	里幹事	02-24232181#309		jshan79@ems.kljs.gov.tw
		呂錦城	里幹事	02-24232181#317		jcla560311@ems.kljs.gov.tw
		連偉紳	里幹事	02-24232181#318		b05810581@ems.kljs.gov.tw
		張仁傑	里幹事	02-24232181#320		jshan68@ems.kljs.gov.tw
張續耀	里幹事	02-24232181#316		chang35147@ems.kljs.gov.tw		
邱正昇	里幹事	02-24232181#319		flamesky378@ems.kljs.gov.tw		
林聰智	里幹事	02-24232181#320		Jshan88@ems.kljs.gov.tw		

註：災情查察人員、災情通報人員、災情查證人員可為同一組人員，請各區公所填列後報本府工務處備查。

108 年度淹水災情人員與防汛搶險隊員編組表 (區公所)

鄉 (鎮、市、區)		中山區 3-4				
災情通報專線		電話：02-24268323 傳真:02-24269654				
災情人員	災情查證人員 任務：確認由民眾傳播及媒體傳播災情知正確性	姓名	職務	辦公室電話	行動電話	責任區域
		朱南光	民政課長	02-24232181#301		中山區
		許雁詠	里幹事	02-24232181#306		中山里、西榮里
		唐美惠	里幹事	02-24232181#322		德和里
		劉立為	里幹事	02-24232181#310		中和里
		李德祥	里幹事	02-24232181#312		新建里、協和里
		余祥麟	里幹事	02-24232181#313		安民里、太白里
		洪圓方	里幹事	02-24232181#305		和慶里
		黃惠珠	里幹事	02-24232181#315		中興里、安平里
		施惠珠	里幹事	02-24232181#309		西華里、和平里
		呂錦城	里幹事	02-24232181#317		西定里、文化里
		連偉紳	里幹事	02-24232181#318		通明里、仙洞里
		張仁傑	里幹事	02-24232181#320		仁正里、西康里
		張續耀	里幹事	02-24232181#316		德安里
邱正昇	里幹事	02-24232181#319		居仁里、通化里		
林聰智	里幹事	02-24232181#320		民治里、健民里		

註：災情查察人員、災情通報人員、災情查證人員可為同一組人員，請各區公所填列後報本府工務處備查。

109 年度淹水災情人員與防汛搶險隊員編組表 (區公所)

鄉 (鎮、市、區)		中正區 1-4					
災情通報專線		對口承辦人: 蔣舒帆 行動電話: 0921-529010 電話: 02-24633341#302 傳真: 02-24621211					
災情人員	災情查察人員	姓名	職務	辦公室電話	行動電話	責任區域	
	任務: 巡察轄管範圍, 主動察覺災情	黃文慧	課員	02-24633341 轉 305			信義里、碧砂里
		林子鈺	里幹事	02-24633341 轉 307			港通里、真砂里
		黃彥凱	里幹事	02-24633341 轉 313			正船里、新豐里
		謝麗珍	里幹事	02-24633341 轉 317			中正里、正濱里
		周怡旻	里幹事	02-24633341 轉 312			中濱里、砂子里
		楊宇柔	里幹事	02-24633341 轉 311			中船里、平寮里
		邱駿明	里幹事	02-24633341 轉 322			正砂里、海濱里
		鄭震聲	里幹事	02-24633341 轉 321			德義里、入船里
		陳文生	里幹事	02-24633341 轉 323			中砂里、長潭里
		張全明	里幹事	02-24633341 轉 318			八斗里、和憲里、社寮里
		張仁榮	里幹事	02-24633341 轉 319			正義里、建國里
		閻維翊	里幹事	02-24633341 轉 316			義重里
		廖婉君	里幹事	02-24633341 轉 315			砂灣里、新富里

註：災情查察人員、災情通報人員、災情查證人員可為同一組人員，請各區公所填列後報本府工務處備查。

109 年度淹水災情人員與防汛搶險隊員編組表 (區公所)

鄉 (鎮、市、區)		中正區 2-4				
災情通報專線		電話：02-24633341#302 傳真:02-24621211				
災情人員	災情通報人員 任務：通報災情 予權責機關	姓名	職務	辦公室電話	行動電話	E-mail
		李吉清	區長	02-24633341#101		director1215@gmail.com
		蔣舒帆	代理課長	02-24633341#302		klzz151@mai.klzz.gov.tw

註：災情查察人員、災情通報人員、災情查證人員可為同一組人員，請各區公所填列後報本府工務處備查。

109 年度淹水災情人員與防汛搶險隊員編組表 (區公所)

鄉 (鎮、市、區)		中正區 3-4				
災情通報專線		電話：02-24633341#302 傳真:02-24621211				
災情人員	災情查證人員	姓名	職務	辦公室電話	行動電話	責任區域
	任務：確認由民眾傳播及媒體傳播災情知正確性	黃文慧	課員	02-24633341 轉 305		信義里、碧砂里
		林子鈺	里幹事	02-24633341 轉 307		港通里、真砂里
		黃彥凱	里幹事	02-24633341 轉 313		正船里、新豐里
		謝麗珍	里幹事	02-24633341 轉 317		中正里、正濱里
		周怡旻	里幹事	02-24633341 轉 312		中濱里、砂子里
		楊宇柔	里幹事	02-24633341 轉 311		中船里、平寮里
		邱駿明	里幹事	02-24633341 轉 322		海濱里、正砂里
		鄭震聲	里幹事	02-24633341 轉 321		德義里、入船里
		陳文生	里幹事	02-24633341 轉 323		中砂里、長潭里
		張全明	里幹事	02-24633341 轉 318		八斗里、和憲里、社寮里
		張仁榮	里幹事	02-24633341 轉 319		正義里、建國里
		閻維翊	里幹事	02-24633341 轉 316		義重里
廖婉君		里幹事	02-24633341 轉 315		砂灣里、新富里	

註：災情查察人員、災情通報人員、災情查證人員可為同一組人員，請各區公所填列後報本府工務處備查。

109 年度淹水災情人員與防汛搶險隊員編組表 (區公所)

鄉 (鎮、市、區)		__安樂__區 1-4				
災情通報專線		對口承辦人：__林明哲__ 行動電話：__0935746457__ 電話：__24312118#319__ 傳真：__24328859__				
災情人員	災情查察人員 任務：巡察轄管範圍，主動察覺災情	姓名	職務	辦公室電話	行動電話	責任區域
		潘穎婷	里幹事	2431211#305		四維、定國
		張宗豪	里幹事	2431211#306		嘉仁、西川
		王浩軒	里幹事	2431211#313		樂一、內寮
		林怡婷	里幹事	2431211#321		新崙、中崙
		郭香伶	里幹事	24312118#308		七賢、長樂
		李怡慧	里幹事	2431211#323		內寮
		陳秀美	里幹事	2431211#312		三民、定邦
		黃俊璋	里幹事	2431211#307		鶯歌
		尤慶洲	里幹事	2431211#314		安和、干城
		郭繼修	里幹事	2431211#317		六合、新西
		許詩鴻	里幹事	2431211#316		壯觀、鶯安
		林明哲	里幹事	2431211#319		興寮、永康
		李致庭	里幹事	2431211#320		外寮
彭千于	里幹事	24312118#311		武崙		
董婉真	里幹事	24312118#318		慈仁		

註：災情查察人員、災情通報人員、災情查證人員可為同一組人員，請各區公所填列後報本府工務處備查。

註：災情查察人員、災情通報人員、災情查證人員可為同一組人員，請各區公所填列後報本府工務處備查。

109 年度淹水災情人員與防汛搶險隊員編組表（區公所）

鄉 (鎮、市、區)		_____安樂_____區 3-4				
災情通報專線		電話：_____24312118#309_____		傳真：_____24328859_____		
災情人員	災情查證人員 任務：確認由民眾傳 播及媒體傳播災情 知正確性	姓名	職務	辦公室電話	行動電話	責任區域
		潘穎婷	里幹事	2431211#305		四維、定國
		張宗豪	里幹事	2431211#306		嘉仁、西川
		王浩軒	里幹事	2431211#313		樂一、內寮
		林怡婷	里幹事	2431211#321		新崙、中崙
		郭香伶	里幹事	24312118#308		七賢、長樂
		李怡慧	里幹事	2431211#323		內寮
		陳秀美	里幹事	2431211#312		三民、定邦
		黃俊璋	里幹事	2431211#307		鶯歌
		尤慶洲	里幹事	2431211#314		安和、干城
		郭繼修	里幹事	2431211#317		六合、新西
		許詩鴻	里幹事	2431211#316		壯觀、鶯安
		林明哲	里幹事	2431211#319		興寮、永康
		李致庭	里幹事	2431211#320		外寮
		彭千于	里幹事	24312118#311		武崙
		董婉真	里幹事	24312118#318		慈仁

註：災情查察人員、災情通報人員、災情查證人員可為同一組人員，請各區公所填列後報本府工務處備查。

109 年度淹水災情人員與防汛搶險隊員編組表(區公所)

區別		信義區 1-4 電話區碼(02)				
災情通報專線		對口承辦人：丁妍君 0936-181-362/ 2428-2101#302 FAX：2423-6174				
災情人員	災情查察人員 任務： 巡察轄管範圍， 主動察覺災情。	姓名	職務	辦公室電話	行動電話	責任區域
		林東寶	里長	2424-3858		仁壽里
		王柏力	里長	2428-7750		仁義里
		童冠睿	里長	2428-4850		義昭里
		李王環	里長	2423-3879		義幸里
		連轉旺	里長	2423-5023		義民里
		蔡麗月	里長	2465-4065		義和里
		蔡美玉	里長	2422-7999		智慧里
		何希華	里長	2465-7053		智誠里
		郭金德	里長	2465-4871		禮儀里
		吳銘達	里長	2465-8689		信綠里
		賴姵綺	里長	2468-4012		東信里
		陳裕燦	里長	2422-6910		東光里
		翁誠鍾	里長	2465-6127		東明里
		林睿騰	里長	2465-5474		東安里
		莊榮清	里長	2465-3281		孝賢里
		朱志偉	里長	2466-7566		孝德里
林崇道	里長	2466-6236		孝忠里		
何國鍊	里長	2465-8570		孝深里		
吳石金	里長	2466-2675		孝岡里		
賴興泉	里長	2465-9320		禮東里		

註：1. 若人員過多不足填報，請自行影印使用；災情查察人員與災情查證人員可為同一組人員。2. 本表請各區公所填列後，報本府工務處備查。

109 年度淹水災情人員與防汛搶險隊員編組表(區公所)

區別		信義區 2-4 電話區碼(02)				
災情通報專線		2428-2101#302 FAX : 2423-6174				
災情人員	災情通報人員 任務： 通報災情予權責 機關。	姓名	職務	辦公室電話	行動電話	電子信箱
		吳國華	課長	2428-2101		(信義區)Klsy6633@mail.klsy.gov.tw
		秦裕峰	課員	2428-2101		(信義區)chen2892@mail.klsy.gov.tw
		吳銘恭	里幹事	2428-2101		(東信里、仁壽里)ic2097@yahoo.com.tw
		溫筱梅	里幹事	2428-2101		(義幸里、義民里、仁壽里)c8503@mail.klsy.gov.tw
		游淑妙	里幹事	2428-2101		(智誠里、孝深里)c8023@mail.klsy.gov.tw
		李易哲	里幹事	2428-2101		(東安里、義昭里)wdfhq753@gmail.com
		張益銘	里幹事	2428-2101		(智慧里、孝賢里)c9702@mail.klsy.gov.tw
		廖素珠	里幹事	2428-2101		(東明里、東光里)publicservant07@gmail.com
		陳宜斌	里幹事	2428-2101		(義和里、禮儀里)J9212@mail.klsy.gov.tw
		王美環	里幹事	2428-2101		(孝忠里)maly@mail.klsy.gov.tw
		賴彥竹	里幹事	2428-2101		(信綠里、禮東里)diva9527@gmail.com
		張立勤	里幹事	2428-2101		(孝德里、孝岡里)Li5393@mail.klsy.gov.tw

註：1. 若人員過多不足填報，請自行影印使用；災情查察人員與災情查證人員可為同一組人員。

2. 本表請各區公所填列後，報本府工務處備查。

109 年度淹水災情人員與防汛搶險隊員編組表(區公所)

區別		信義區 3-4 電話區碼(02)				
災情通報專線		2428-2101#302 FAX: 2423-6174				
災情人員	災情查證人員	姓名	職務	辦公室電話	行動電話	責任區域
	任務： 確認由民眾傳播 及媒體傳播災情 知正確性。	林東寶	里長	2424-3858		仁壽里
		王柏力	里長	2428-7750		仁義里
		童冠睿	里長	2428-4850		義昭里
		李王環	里長	2423-3879		義幸里
		連轉旺	里長	2423-5023		義民里
		蔡麗月	里長	2465-4065		義和里
		蔡美玉	里長	2422-7999		智慧里
		何希華	里長	2465-7053		智誠里
		郭金德	里長	2465-4871		禮儀里
		吳銘達	里長	2465-8689		信綠里
		賴姵綺	里長	2468-4012		東信里
		陳裕燦	里長	2422-6910		東光里
		翁誠鍾	里長	2465-6127		東明里
		林睿騰	里長	2465-5474		東安里
		莊榮清	里長	2465-3281		孝賢里
朱志偉		里長	2466-7566		孝德里	
林崇道	里長	2466-6236		孝忠里		
何國鍊	里長	2465-8570		孝深里		
吳石金	里長	2466-2675		孝岡里		
賴興泉	里長	2465-9320		禮東里		

註：1. 若人員過多不足填報，請自行影印使用；災情查察人員與災情查證人員可為同一組人員。2. 本表請各區公所填列後，報本府工務處備查。

109 年度淹水災情人員與防汛搶險隊員編組表(區公所)

區別		信義區 4-4 電話區碼(02)				
災情通報專線		2428-2101#503 FAX : 2425-5487				
防汛搶險隊	編組任務執行內容	姓名	職務	辦公室電話	行動電話	責任區域
	緊急聯絡調度搶修廠商及防汛設備	林應成	課長	2428-2101		信義區 E10109@mail.klsy.gov.tw
	小型移動式抽水機調度支援	李義浪	技士	2428-2101		信義區 lanq@pchome.com.tw
		徐國榮	課員	2428-2101		信義區 aj7737@mail.klsy.gov.tw

註：1. 若人員過多不足填報，請自行影印使用；災情查察人員與災情查證人員可為同一組人員。

2. 本表請各區公所填列後，報本府工務處備查。

109 年度淹水災情人員與防汛搶險隊員編組表 (暖暖區公所)

鄉 (鎮、市、區)		暖暖區 1-4				
災情通報專線		對口承辦人：陳俞年 行動電話：0933221605 電話：02-24579121#315 傳真：02-24587023				
災情人員	災情查察人員 任務：巡察轄管範圍，主動察覺災情	姓名	職務	辦公室電話	行動電話	責任區域
		王誦安	民政課長	02-24579121#301		暖暖區
		曾淑婷	課員	02-24579121#308		暖暖區過港里、八南里
		蘇玉鳳	課員	02-24579121#304		暖暖區暖西里
		魏嘉成	里幹事	02-24579121#310		暖暖區八中里、暖同里、暖東里
		陳筠璇	里幹事	02-24579121#311		暖暖區碇內里、碇安里、碇和里
		楊臻樺	里幹事	02-24579121#312		暖暖區八堵里、暖暖里
		陳俞年	里幹事	02-24579121#315		暖暖區碇祥里、八西里

註：災情查察人員、災情通報人員、災情查證人員可為同一組人員，請各區公所填列後報本府工務處備查。

109 年度淹水災情人員與防汛搶險隊員編組表 (暖暖區公所)

鄉 (鎮、市、區)		暖暖區 2-4				
災情通報專線		電話：02-24579121#301 傳真:02-24575072				
災情人員	災情通報人員 任務：通報災情 予權責機關	姓名	職務	辦公室電話	行動電話	E-mail
		王誦安	民政課長	02-24579121#301		wsa546@gmail.com
		曾淑婷	課員	02-24579121#308		shu-ting@klmn.gov.tw
		蘇玉鳳	課員	02-24579121#304		yu-feng.su@klmn.gov.tw
		魏嘉成	里幹事	02-24579121#310		ilanjackwei@gmail.com
		陳筠璇	里幹事	02-24579121#311		yunxuan.chen@klmn.gov.tw
		楊臻樺	里幹事	02-24579121#312		chen-hua.yang@klmn.gov.tw
		陳俞年	里幹事	02-24579121#315		yu-nian.chen@klmn.gov.tw

註：災情查察人員、災情通報人員、災情查證人員可為同一組人員，請各區公所填列後報本府工務處備查。

109 年度淹水災情人員與防汛搶險隊員編組表 (暖暖區公所)

鄉 (鎮、市、區)		暖暖區 3-4				
災情通報專線		電話：02-24579121#301 傳真:02-24575072				
災情人員	災情查證人員 任務：確認由民眾傳播及媒體傳播災情知正確性	姓名	職務	辦公室電話	行動電話	責任區域
		王誦安	民政課長	02-24579121#301		暖暖區
		曾淑婷	課員	02-24579121#308		暖暖區過港里、八南里
		蘇玉鳳	課員	02-24579121#304		暖暖區暖西里
		魏嘉成	里幹事	02-24579121#310		暖暖區八中里、暖同里、暖東里
		陳筠璇	里幹事	02-24579121#311		暖暖區碇內里、碇安里、碇和里
		楊臻樺	里幹事	02-24579121#312		暖暖區八堵里、暖暖里
		陳俞年	里幹事	02-24579121#315		暖暖區碇祥里、八西里

註：災情查察人員、災情通報人員、災情查證人員可為同一組人員，請各區公所填列後報本府工務處備查。

109 年度淹水災情人員與防汛搶險隊員編組表 (仁愛區公所)

鄉 (鎮、市、區)		仁愛區 1-4				
災情通報專線		對口承辦人：楊迪授 行動電話：0935243102 電話：24301122#319 傳真:02-24337944				
災情人員	災情查察人員 任務:巡察轄管範圍,主動察覺災情	姓名	職務	辦公室電話	行動電話	責任區域
		陳德和	民政課長	02-24301122#301		仁愛區
		楊迪授	里幹事	02-24301122#319		文安里、林泉里
		余世進	里幹事	02-24301122#306		龍門里、德厚里
		黃麗梅	里幹事	02-24301122#307		書院里、仁德里
		林香垂	里幹事	02-24301122#307		育仁里、獅球里
		陳建任	里幹事	02-24301122#308		智仁里、誠仁里
		胡耀麟	里幹事	02-24301122#308		花崗里、虹橋里
		許玉芬	里幹事	02-24301122#309		崇文里、光華里
		黃旭惠	里幹事	02-24301122#309		明德里、文昌里
		郭祿	里幹事	02-24301122#311		朝棟里
		林桓如	里幹事	02-24301122#311		玉田里、英仁里
		謝旻珊	里幹事	02-24301122#312		忠勇里、福仁里
		劉德義	里幹事	02-24301122#315		吉仁里、曲水里
		劉慈芬	里幹事	02-24301122#313		和明里、同風里
		吳靜宜	里幹事	02-24301122#316		博愛里、新店里
		邱啟毓	里幹事	02-24301122#316		水錦里、兆連里

註：災情查察人員、災情通報人員、災情查證人員可為同一組人員，請各區公所填列後報本府工務處備查。

109 年度淹水災情人員與防汛搶險隊員編組表 (區公所)

鄉 (鎮、市、區)		仁愛區 2-4				
災情通報專線		電話：24301122#319 傳真:02-24337944				
災情人員	災情通報人員 任務：通報災情 予權責機關	姓名	職務	辦公室電話	行動電話	E-mail
		陳德和	民政課長	02-24301122#301		renai09@mail.klra.gov.tw
		楊迪授	里幹事	02-24301122#319		Renai14@mail.klra.gov.tw
		吳信平	課員	02-24301122#304		renai35@mail.klra.gov.tw

註：災情查察人員、災情通報人員、災情查證人員可為同一組人員，請各區公所填列後報本府工務處備查。

109 年度淹水災情人員與防汛搶險隊員編組表 (區公所)

鄉 (鎮、市、區)		仁愛區 3-4				
災情通報專線		電話：24301122#319 傳真:02-24337944				
災情人員	災情查證人員 任務：確認由民眾傳播及媒體傳播災情知正確性	姓名	職務	辦公室電話	行動電話	責任區域
		陳德和	民政課長	02-24301122#301		仁愛區
		楊迪授	里幹事	02-24301122#319		文安里、林泉里
		余世進	里幹事	02-24301122#306		龍門里、德厚里
		黃麗梅	里幹事	02-24301122#307		書院里、仁德里
		林香垂	里幹事	02-24301122#307		育仁里、獅球里
		陳建任	里幹事	02-24301122#308		智仁里、誠仁里
		胡耀麟	里幹事	02-24301122#308		花崗里、虹橋里
		許玉芬	里幹事	02-24301122#309		崇文里、光華里
		黃旭惠	里幹事	02-24301122#309		明德里、文昌里
		郭祿	里幹事	02-24301122#311		朝棟里
		林桓如	里幹事	02-24301122#311		玉田里、英仁里
		謝旻珊	里幹事	02-24301122#312		忠勇里、福仁里
		劉德義	里幹事	02-24301122#315		吉仁里、曲水里
		劉慈芬	里幹事	02-24301122#313		和明里、同風里
		吳靜宜	里幹事	02-24301122#316		博愛里、新店里
		邱啟毓	里幹事	02-24301122#316		水錦里、兆連里

註：災情查察人員、災情通報人員、災情查證人員可為同一組人員，請各區公所填列後報本府工務處備查。

編號KLC 基隆市水災防災地圖

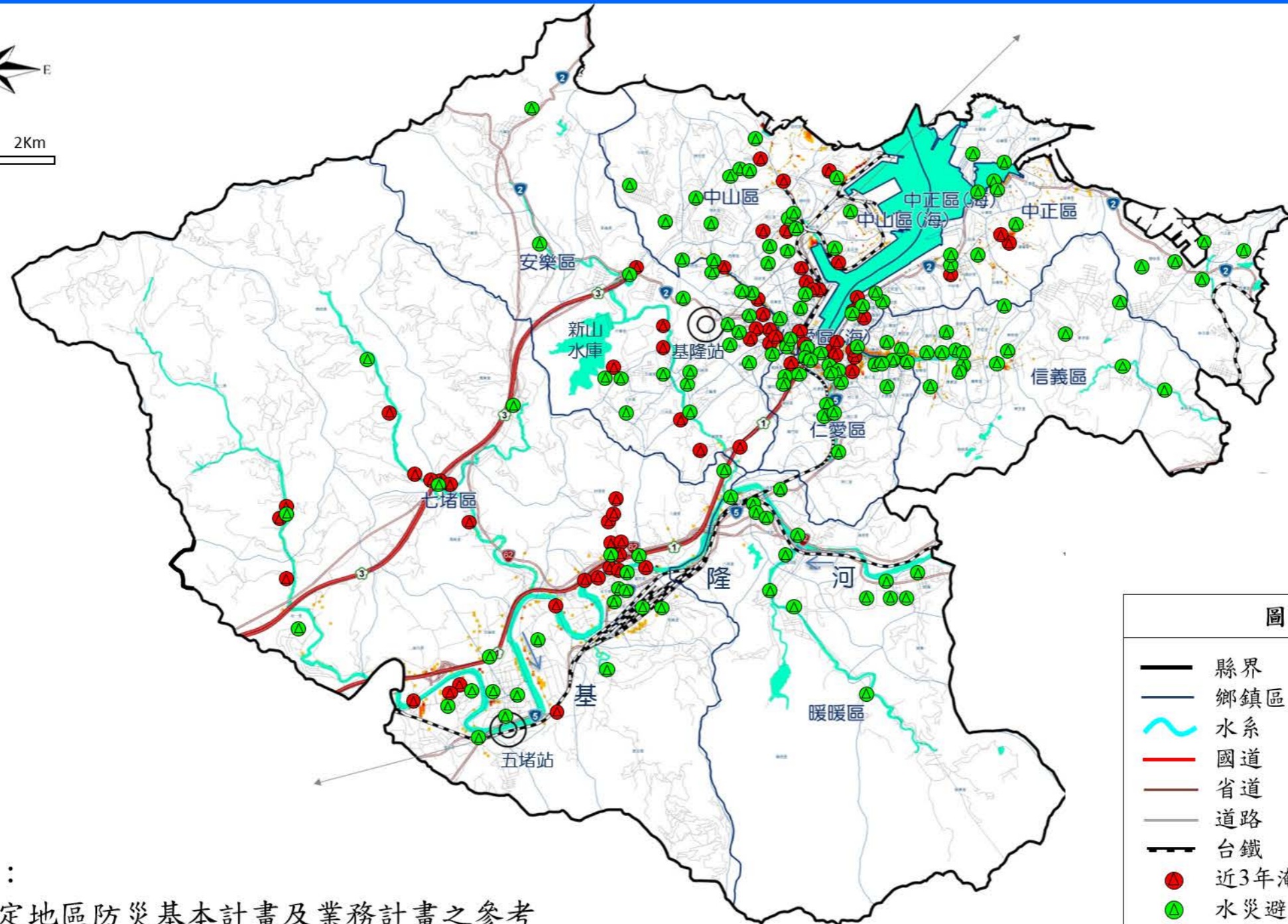
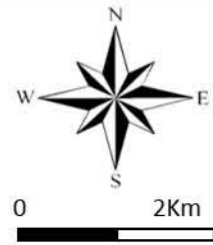

用途：

1. 擬定地區防災基本計畫及業務計畫之參考
2. 國土或城鄉規劃之參考
3. 颱風期間淹水預警資訊研判之用

資料製作時間：民國102年11月

圖例

- 縣界
- 鄉鎮區界
- 水系
- 國道
- 省道
- 道路
- 台鐵
- 近3年淹水位置
- ▲ 水災避難處所
- ◎ 雨量站

淹水潛勢深度(日雨量450mm)

- (0.3-1)公尺
- (1-2)公尺
- (2-3)公尺
- >3公尺

編號KLC 基隆市水災防災地圖(GIS版)

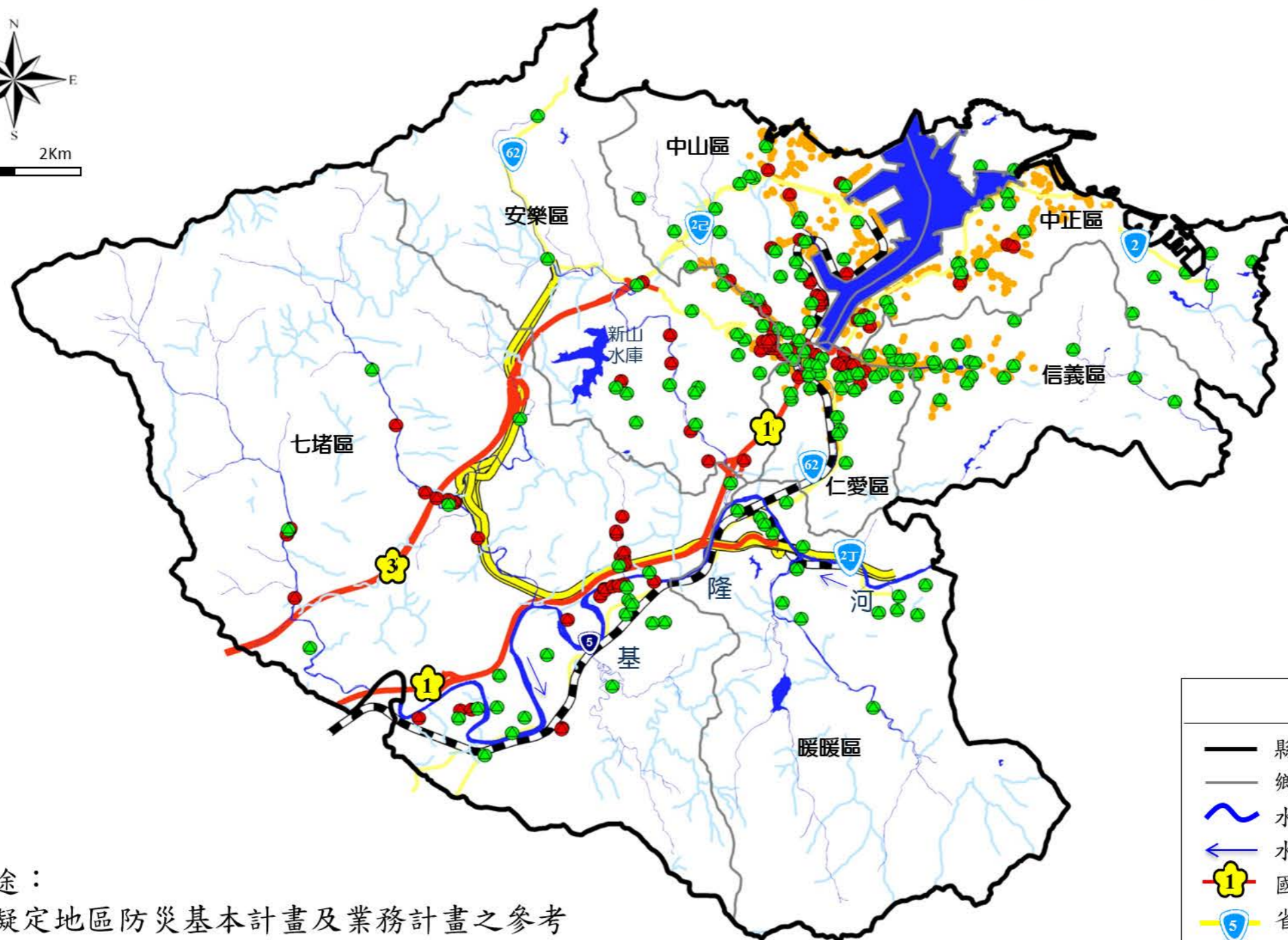
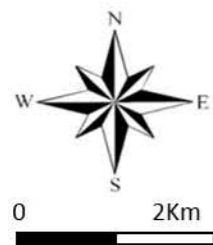

用途：

1. 擬定地區防災基本計畫及業務計畫之參考
2. 國土或城鄉規劃之參考
3. 颱風期間淹水預警資訊研判之用

資料製作時間：民國102年11月

圖例

- 縣界
- 鄉鎮區界
- 水系
- 水流方向
- 國道
- 省道
- 台鐵
- 近3年淹水位置
- 水災避難處所
- 日雨量450mm
淹水深達50cm以上
之淹水潛勢

基隆市水災防災地圖

0 2Km

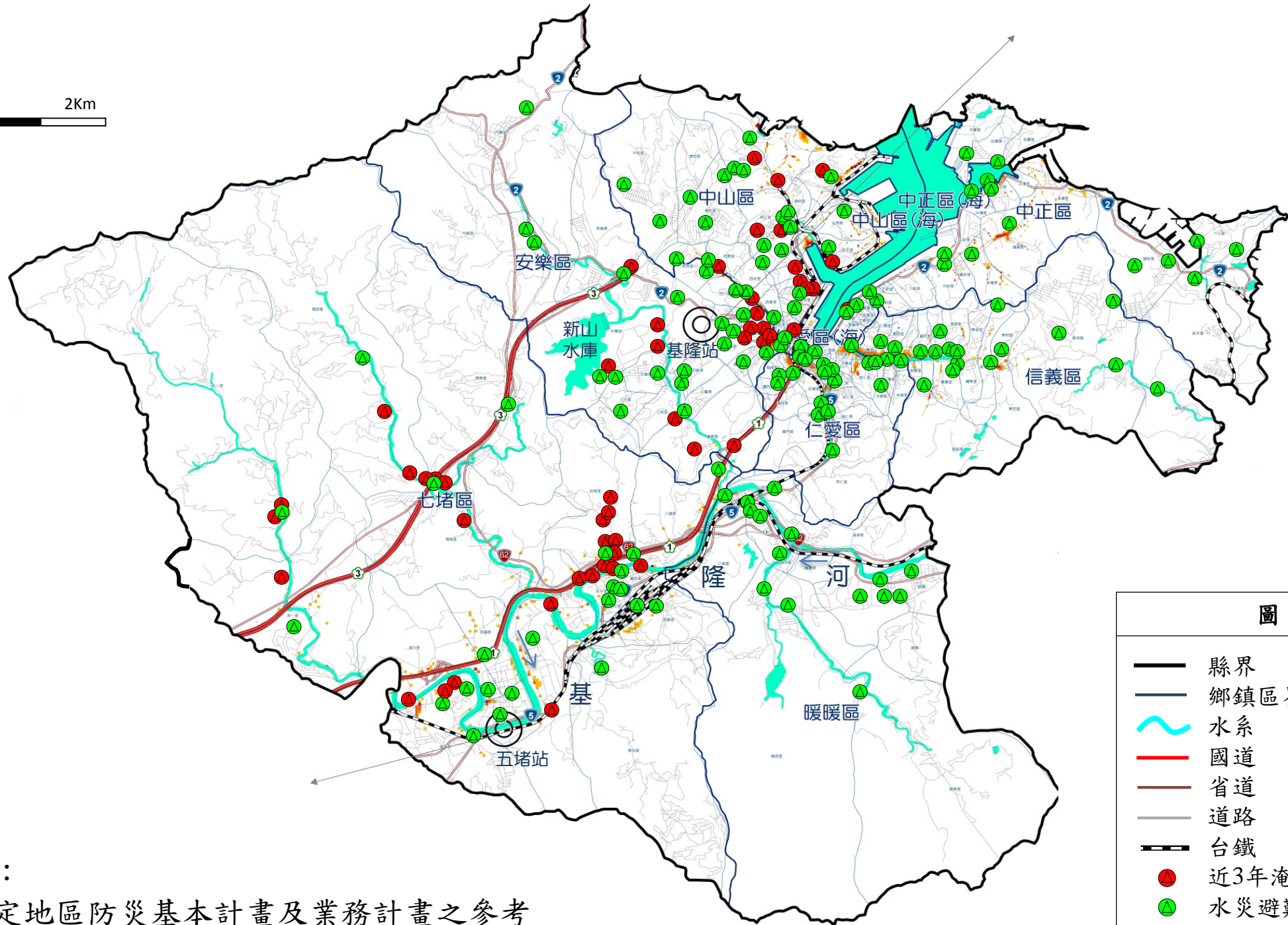

圖例

- 縣界
- 鄉鎮區界
- 水系
- 國道
- 省道
- 道路
- 台鐵
- 近3年淹水位置
- ▲ 水災避難處所
雨量站

淹水潛勢深度(日雨量450mm)

- (0.3-1)公尺
- (1-2)公尺
- (2-3)公尺
- >3公尺

用途：

1. 擬定地區防災基本計畫及業務計畫之參考
2. 國土或城鄉規劃之參考
3. 颱風期間淹水預警資訊研判之用

資料製作時間：民國101年9月

基隆市水災防災地圖(GIS版)

0 2Km



圖 例	
——	縣界
——	鄉鎮區界
~~~~	水系
←	水流方向
★	國道
◻	省道
——	台鐵
●	近3年淹水位置
▲	水災避難處所
■	日雨量450mm 淹水深達50cm以上 之淹水潛勢

用途：

1. 擬定地區防災基本計畫及業務計畫之參考
2. 國土或城鄉規劃之參考
3. 颱風期間淹水預警資訊研判之用

資料製作時間：民國101年9月

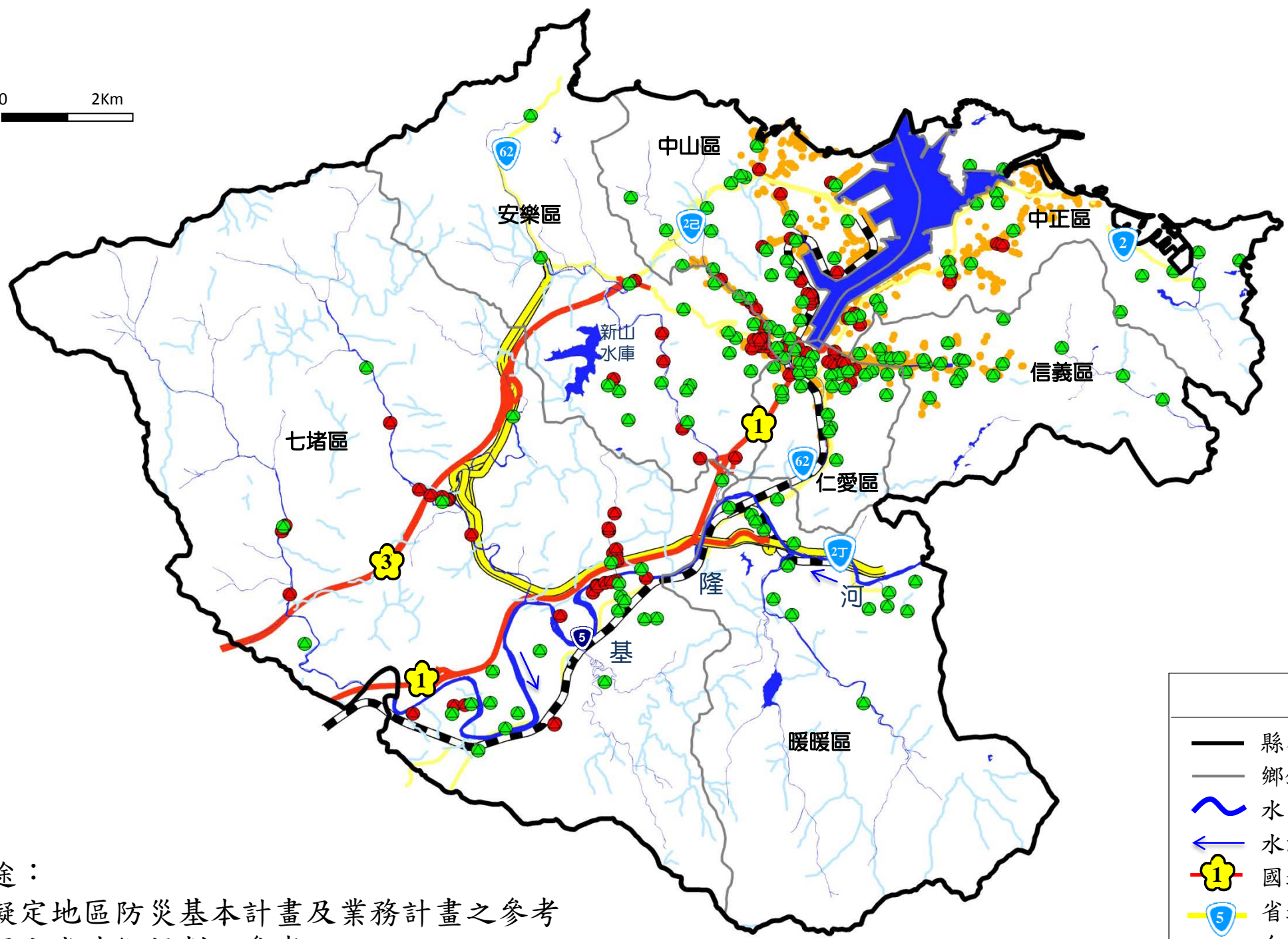

# 編號KLC-002基隆市七堵區防災地圖

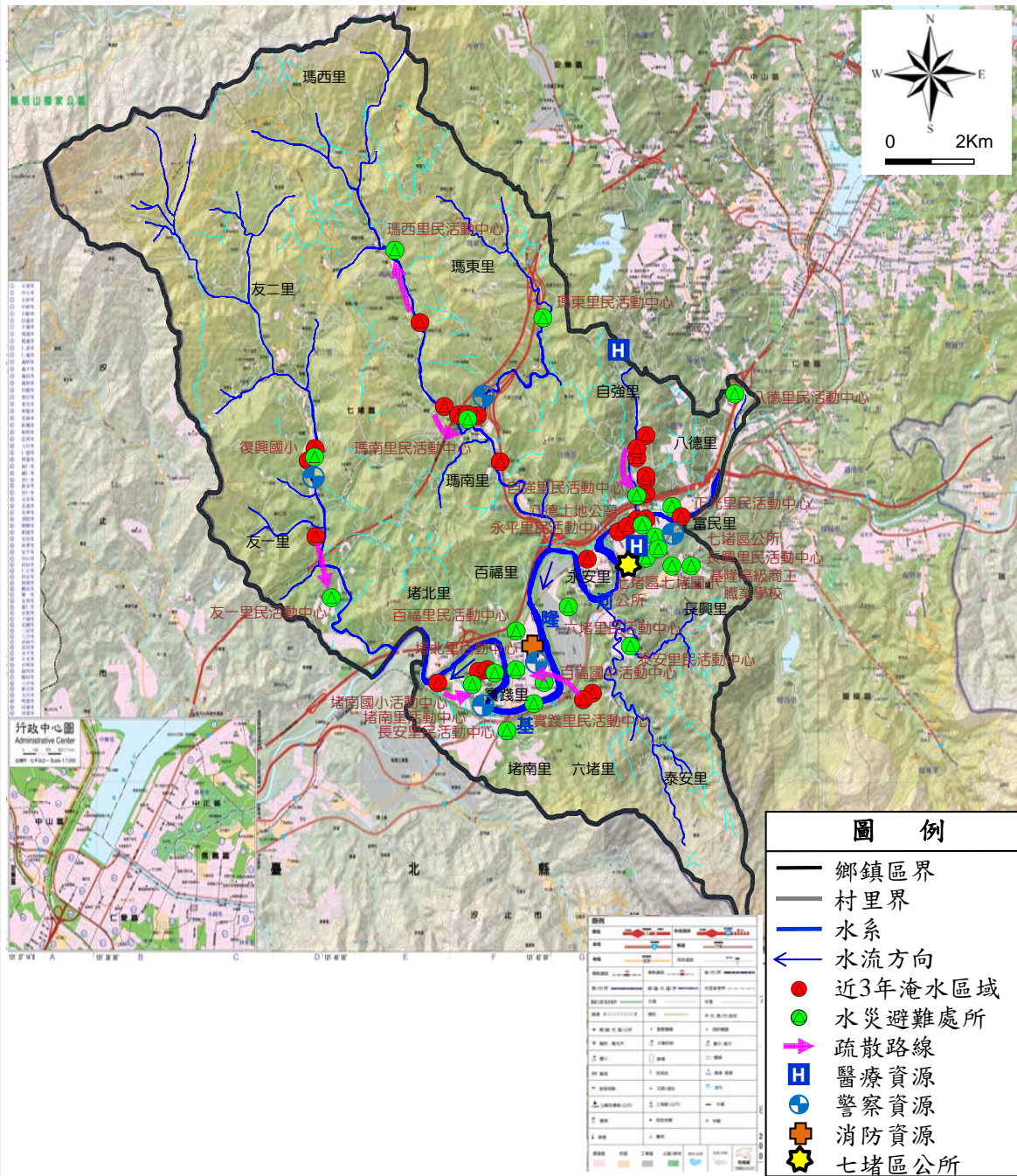

災情通報單位	警消單位	里長聯絡電話
<b>基隆市災害應變中心</b> 電話：02-24288913 地址：基隆市安樂區基金一路129巷6號 <b>七堵區公所</b> 電話：02-24566171 地址：七堵區光明路21號 <b>基隆市消防局</b> 電話：02-24302691 地址：基隆市安樂區基金一路129巷6號	基隆市警察局 第三分局：02-2455-8843 七堵派出所：02-24566947 五堵派出所：02-24512156 百福派出所：02-24512156 瑪陵派出所：02-24562085 復興派出所：02-24515602 七堵消防分隊：02-24527429 百福消防分隊：02-24527429	長興里長：姚琴富 02-24563563 堵南里長：余佩儒 02-24511868 富民里長：吳明宗 02-24551799 永安里長：陳君治 02-24565283 八德里長：余文財 02-24564002 自強里長：張仁化 02-24569686 六堵里長：廖國勳 02-24514632 泰安里長：詹仁豪 02-24522539 堵北里長：林俊德 02-24514632 瑪南里長：蘇陳素花 02-24563726 瑪東里長：李文良 02-24310832 瑪西里長：陳美雲 02-24553986 友一里長：陳春炎 02-24517883 友二里長：蘇秋福 02-24517170 百福里長：何孟翰 02-24515841 實踐里長：吳麗如 02-24518581 正光里長：邱繼彥 02-24556577 正明里長：高崑嶺 02-24562981 長安里長：張聰龍 02-24511858 永平里長：黃朝家 02-24566171
醫療單位		
<b>七堵區衛生所</b> 電話：02-24562008 地址：基隆市明德一路169號 <b>基隆長庚紀念醫院(基隆分院)</b> 電話：02-24313131 地址：基隆市參金路222號		

避難處所			
<b>七堵國小</b> 管理人：許文誌 容納：150人 地址：七堵區明德一路184號 電話：02-24567116#3	<b>長興里民活動中心</b> 管理人：姚琴富 容納：52人 地址：七堵區東新街25號 電話：02-24563563	<b>百福國中活動中心</b> 管理人：陳明福 容納：191人 地址：七堵區福五街1號 電話：02-24511158	<b>實踐里民活動中心</b> 管理人：吳麗如 容納：60人 地址：七堵區百一街52-1號 電話：02-24518581
<b>七堵區公所</b> 管理人：林金鎮 容納：280人 地址：七堵區光明路21號 電話：02-24566171#101	<b>自強里民活動中心</b> 管理人：張仁化 容納：44人 地址：七堵區自強路1號 電話：02-24565670	<b>堵南國小活動中心</b> 管理人：吳愛民 容納：180人 地址：七堵區大德路120號 電話：02-24511339	<b>基隆高級商工職業學校</b> 管理人：陳明印 容納：146人 地址：七堵區東新街22號 電話：02-24567126#230

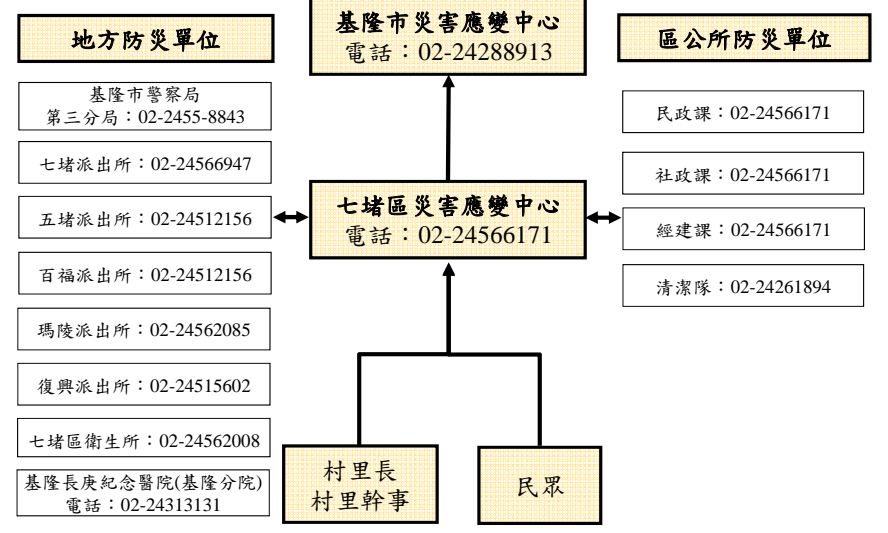



# 編號KLC-002基隆市七堵區防災地圖

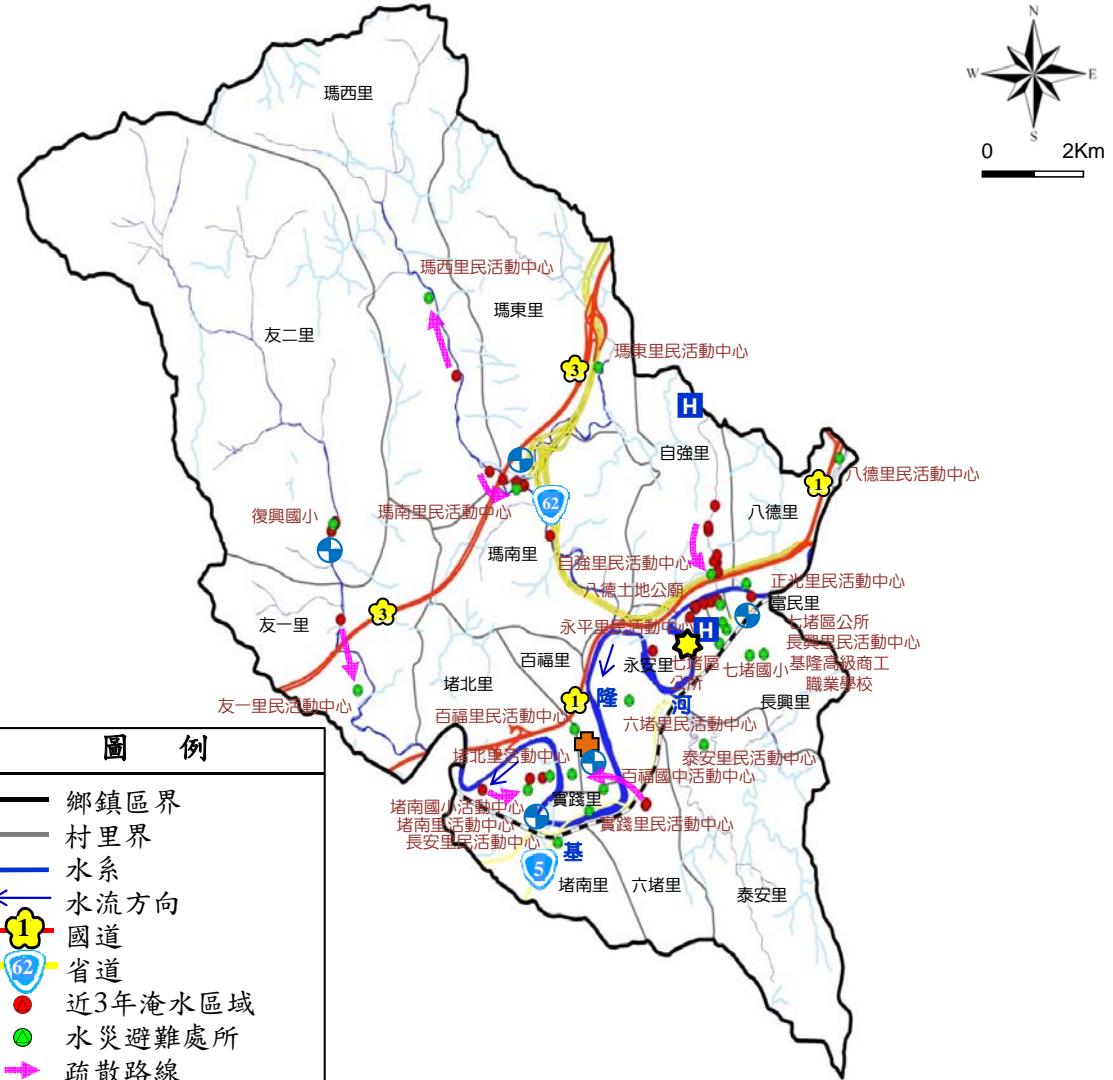

- ### 圖例
- 鄉鎮區界
  - 村里界
  - 水系
  - ← 水流方向
  - 1 國道
  - 62 省道
  - 近3年淹水區域
  - 水災避難處所
  - 疏散路線
  - H 醫療資源
  - Ⓜ 警察資源
  - 🚒 消防資源
  - ★ 七堵區公所
  - 日雨量450mm  
淹水深達50cm以上  
之淹水潛勢

災情通報單位	警消單位	里長聯絡電話
<b>基隆市災害應變中心</b> 電話：02-24288913 地址：基隆市安樂區基金一路129巷6號 <b>七堵區公所</b> 電話：02-24566171 地址：七堵區光明路21號 <b>基隆市消防局</b> 電話：02-24302691 地址：基隆市安樂區基金一路129巷6號	基隆市警察局 第三分局：02-2455-8843 七堵派出所：02-24566947 五堵派出所：02-24512156 百福派出所：02-24512156 瑪陵派出所：02-24562085 復興派出所：02-24515602 七堵消防分隊：02-24527429 百福消防分隊：02-24527429	長興里長：姚琴富 02-24563563 堵南里長：余佩儒 02-24511868 富民里長：吳明宗 02-24551799 永安里長：陳君治 02-24565283 八德里長：余文財 02-24564002 自強里長：張仁化 02-24569686 六堵里長：廖國勳 02-24514632 泰安里長：詹仁豪 02-24522539 堵北里長：林俊德 02-24514632 瑪南里長：蘇陳素花 02-24563726 瑪東里長：李文良 02-24310832 瑪西里長：陳美雲 02-24553986 友一里長：陳春炎 02-24517883 友二里長：蘇秋福 02-24517170 百福里長：何孟翰 02-24515841 實踐里長：吳麗如 02-24518581 正光里長：邱繼彥 02-24556577 正明里長：高崑龍 02-24562981 長安里長：張聰龍 02-24511858 永平里長：黃朝家 02-24566171
醫療單位		
<b>七堵區衛生所</b> 電話：02-24562008 地址：基隆市明德一路169號 <b>基隆長庚紀念醫院(基隆分院)</b> 電話：02-24313131 地址：基隆市麥金路222號		

### 避難處所

七堵國小	長興里民活動中心	百福國中活動中心	實踐里民活動中心
管理人：許文誌 容納：150人 地址：七堵區明德一路184號 電話：02-24567116#3	管理人：姚琴富 容納：52人 地址：七堵區東新街25號 電話：02-24563563	管理人：陳明福 容納：191人 地址：七堵區福五街1號 電話：02-24511158	管理人：吳麗如 容納：60人 地址：七堵區百一街52-1號 電話：02-24518581
七堵區公所	自強里民活動中心	堵南國小活動中心	基隆高級商工職業學校
管理人：林金鎮 容納：280人 地址：七堵區光明路21號 電話：02-24566171#101	管理人：張仁化 容納：44人 地址：七堵區自強路1號 電話：02-24565670	管理人：吳愛民 容納：180人 地址：七堵區大德路120號 電話：02-24511339	管理人：陳明印 容納：146人 地址：七堵區東新街22號 電話：02-24567126#230

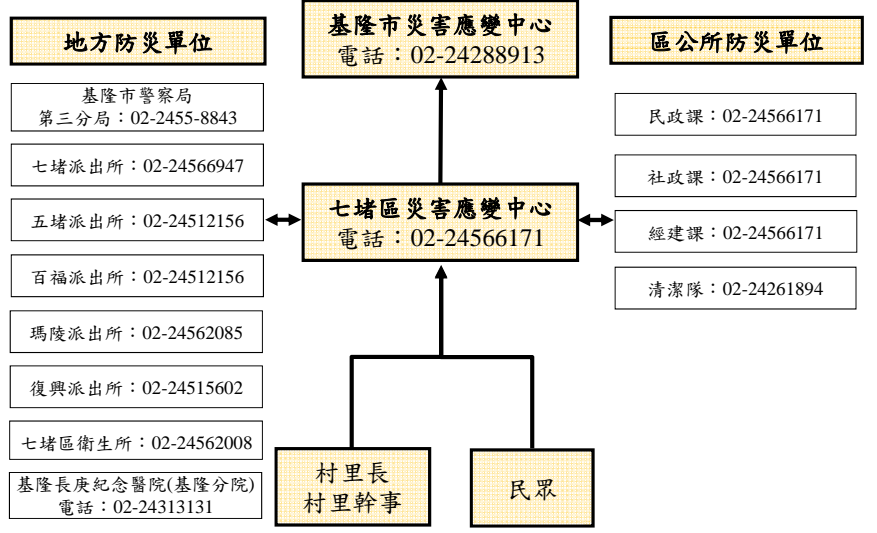



# 編號KLC-005基隆市中山區防災地圖

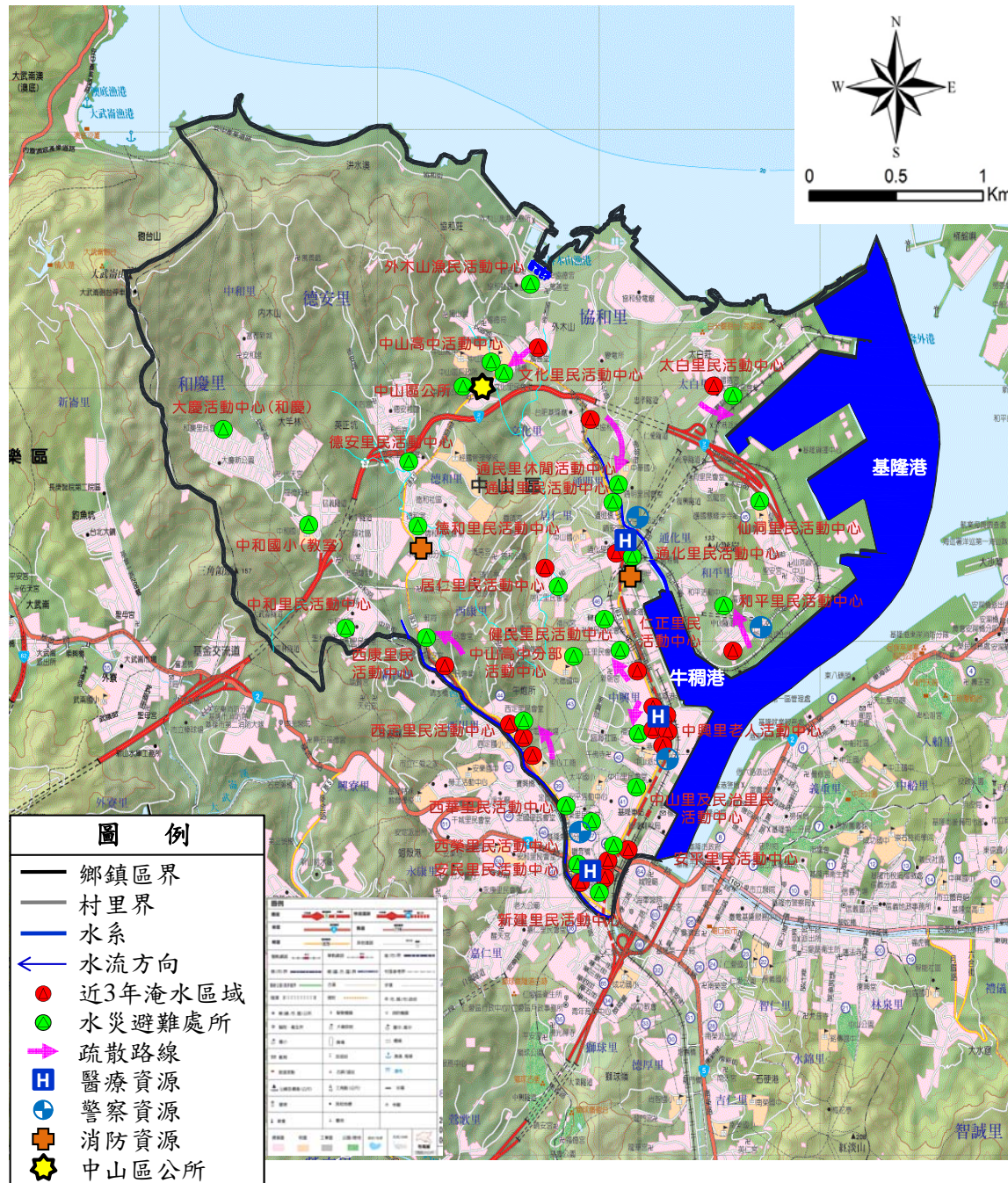

災情通報單位
<b>基隆市災害應變中心</b> 電話：02-24288913 地址：基隆市安樂區基金一路129巷6號
<b>中山區公所</b> 電話：02-24232181 地址：中山區文化路168號2樓
<b>基隆市消防局</b> 電話：02-24302691 地址：基隆市安樂區基金一路129巷6號

警消單位
基隆市警察局 第四分局：02-24225477 中華路派出所：02-24246944 新碼頭派出所：02-24206546 中山派出所：02-24242440 中山消防分隊：02-24264890 基隆港西岸 消防分隊：02-24212119

里長聯絡電話
通明里長：蘇祐平 0933077745
仙洞里長：何銘松 0910252418
新建里長：高瑞堂 0935202076
太白里長：鄭吉雄 0932074197
中山里長：羅子廷 0903103504
民治里長：施財濃 0933242239
健民里長：郭正勇 0933930102
中興里長：李進發 0931070551
仁正里長：陳炳楠 0933143101
文化里長：李麗真 0933927645
通化里長：徐麗玲 0963068968
居仁里長：鄭淑華 0918029692
德安里長：謝銘傳 0935588807
德和里長：曾聖為 0982109172
協和里長：張中信 0926717168
中和里長：蘇彩雲 0916997002
西華里長：陳柏豪 0933023438
西定里長：謝萬利 0933935870
西康里長：張繼志 0919393914
西榮里長：郭朝鐘 0988252596
和慶里長：李唐琪 0932459122
和平里長：張和妹 0963068858
安平里長：楊榮豐 0920799850
安民里長：羅聰德 0910251627

醫療單位
<b>中山區衛生所</b> 電話：02-24229860 地址：中山區中山二路15號
<b>民安診所</b> 電話：02-24231333 地址：中山區中華路11號
<b>安一外科診所</b> 電話：02-24232622 地址：中山區安一路79號

避難處所			
<b>中興里老人活動中心</b> 管理人：李進發 容納：40人 地址：中山二路1巷111號 電話：02-24282920	<b>和平里民活動中心</b> 管理人：張和妹 容納：20人 地址：中山三路103巷82之2號 電話：02-24246436	<b>文化里民活動中心</b> 管理人：李麗真 容納：60人 地址：文化路161巷44之5號 電話：02-24283611	<b>西定里民活動中心</b> 管理人：謝萬利 容納：100人 地址：西定路230號3樓 電話：02-24285107
<b>太白里民活動中心</b> 管理人：陳貴文 容納：40人 地址：光華路7號2樓 電話：02-24264512	<b>仁正里民活動中心</b> 管理人：陳炳楠 容納：50人 地址：中山二路109巷13號 電話：02-24251521	<b>通明里民活動中心</b> 管理人：蘇祐平 容納：50人 地址：中華路46巷2號 電話：02-24257367	<b>西康里民活動中心</b> 管理人：張繼志 容納：30人 地址：復興路24號 電話：02-24228076

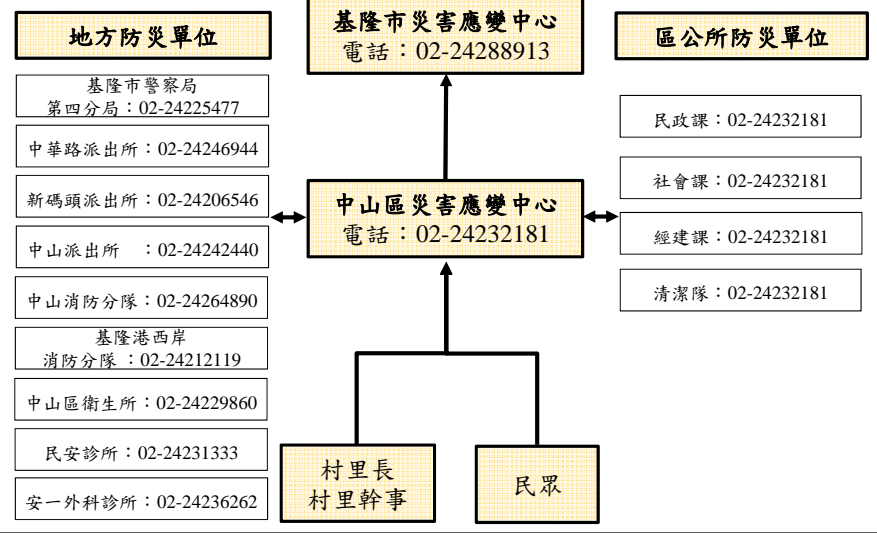



# 編號KLC-005基隆市中山區防災地圖



## 圖例

- 鄉鎮區界
- 村里界
- 水系
- ← 水流方向
- 🚧 國道
- 🛣️ 省道
- 近3年淹水區域
- 水災避難處所
- ➡️ 疏散路線
- H 醫療資源
- P 警察資源
- F 消防資源
- S 中山區公所
- 日雨量450mm
- 淹水深達50cm以上之淹水潛勢

災情通報單位	警消單位	里長聯絡電話
<b>基隆市災害應變中心</b> 電話：02-24288913 地址：基隆市安樂區基金一路129巷6號 <b>中山區公所</b> 電話：02-24232181 地址：中山區文化路168號2樓 <b>基隆市消防局</b> 電話：02-24302691 地址：基隆市安樂區基金一路129巷6號	基隆市警察局 第四分局：02-24225477 中華路派出所：02-24246944 新碼頭派出所：02-24206546 中山派出所：02-24242440 中山消防分隊：02-24264890 基隆港西岸 消防分隊：02-24212119	通明里長：蘇祐平 0933077745 仙洞里長：何銘松 0910252418 新建里長：高瑞堂 0935202076 太白里長：鄭吉雄 0932074197 中山里長：羅子廷 0903103504 民治里長：施財濃 0933242239 健民里長：郭正勇 0933930102 中興里長：李進發 0931070551 仁正里長：陳炳楠 0933143101 文化里長：李麗真 0933927645 通化里長：徐麗珍 0963068968 居仁里長：鄭淑華 0918029692 德安里長：謝銘傳 0935588807 德和里長：曾聖為 0982109172 協和里長：張中信 0926717168 中和里長：蘇彩雲 0916997002 中華里長：陳柏豪 0933023438 西定里長：謝萬利 0933935870 西康里長：張繼志 0919393914 西榮里長：郭朝鐘 0988252596 和平里長：李澄淇 0932459122 安平里長：張和妹 0963068858 安平里長：楊榮豐 0920799850 安民里長：羅聰德 0910251627
醫療單位		
<b>中山區衛生所</b> 電話：02-24229860 地址：中山區中山二路15號 <b>民安診所</b> 電話：02-24231333 地址：中山區中華路11號 <b>安一外科診所</b> 電話：02-24236262 地址：中山區安一路79號		

避難處所			
<b>中興里老人活動中心</b> 管理人：李進發 容納：40人 地址：中山二路1巷111號 電話：02-24282920	<b>和平里民活動中心</b> 管理人：張和妹 容納：20人 地址：中山三路103巷82之2號 電話：02-24246436	<b>文化里民活動中心</b> 管理人：李麗真 容納：60人 地址：文化路161巷44之5號 電話：02-24283611	<b>西定里民活動中心</b> 管理人：謝萬利 容納：100人 地址：西定路230號3樓 電話：02-24285107
<b>太白里民活動中心</b> 管理人：陳貴文 容納：40人 地址：光華路7號2樓 電話：02-24264512	<b>仁正里民活動中心</b> 管理人：陳炳楠 容納：50人 地址：中山二路109巷13號 電話：02-24251521	<b>通明里民活動中心</b> 管理人：蘇祐平 容納：50人 地址：中華路46巷2號 電話：02-24257367	<b>西康里民活動中心</b> 管理人：張繼志 容納：30人 地址：復興路24號 電話：02-24228076

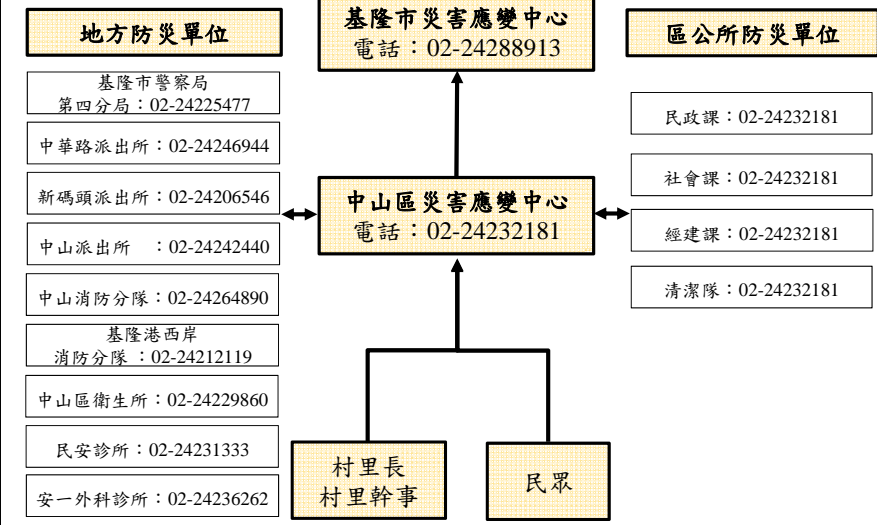



# 編號KLC-001基隆市中正區防災地圖

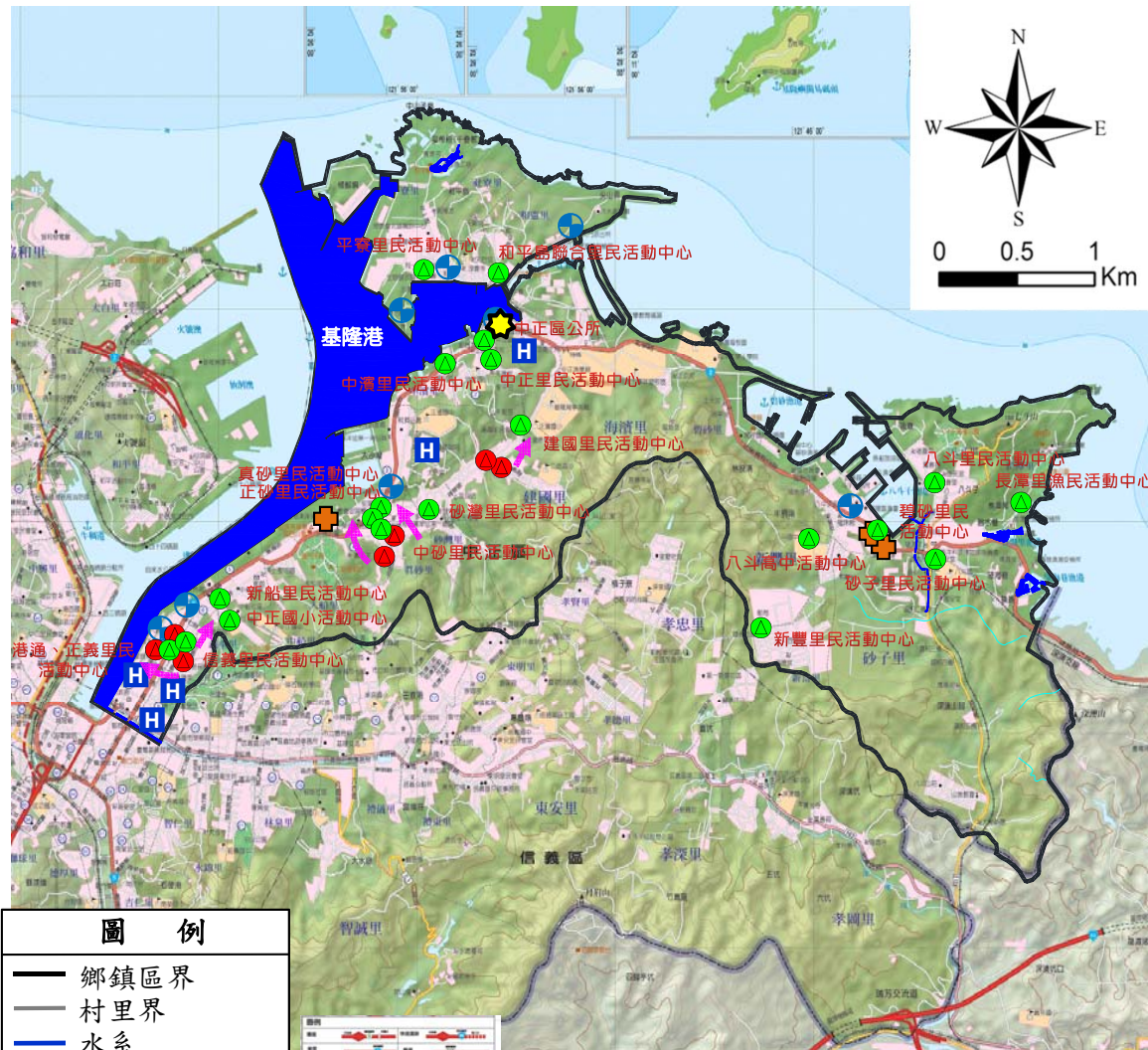

### 圖例

- 鄉鎮區界
- 村里界
- 水系
- ← 水流方向
- 近3年淹水區域
- 水災避難處所
- 疏散路線
- H 醫療資源
- ⊕ 警察資源
- ⊕ 消防資源
- ★ 中正區公所

災情通報單位	警消單位	里長聯絡電話
<b>基隆市災害應變中心</b> 電話：02-24288913 地址：安樂區基金一路129巷6號 <b>中正區公所</b> 電話：02-24633341 地址：中正區中正路674號 <b>基隆市消防局</b> 電話：02-24302691 地址：安樂區基金一路129巷6號	基隆市警察局 第二分局：02-24222742 信六路派出所：02-24246948 八斗子分駐所：02-24692077 和一路派出所：02-24622752 安瀾橋派出所：02-24622435 正濱派出所：02-24621889 港務警察局 港東派出所：02-24206542 新港分駐所：02-24628082 中正消防分隊：02-24696891 八斗子消防分隊：02-24699959 基隆港東岸 消防分隊：02-24206521	砂灣里長：簡曉東 02-24626870 砂子里長：陳文生 02-24633341 正砂里長：俞明發 02-24620698 碧砂里長：黃志強 02-24692155 真砂里長：魏君龍 02-24623379 中砂里長：廖文雄 02-24628991 中濱里長：謝東榮 0985621010 中正里長：梁火龍 02-24621889 中船里長：蔣春生 02-24284903 正船里長：江惠卿 02-24271535 八船里長：郭蒼成 0936-670243 平寮里長：蔡淑貞 02-24631305 社寮里長：范詠翔 02-24628668 正義里長：駱錫賢 02-24224901 正濱里長：林耀基 02-24627683 海濱里長：莊哲豪 02-24625827 信義里長：蕭猷盛 0916969936 新豐里長：丁麗娜 02-24602002 信義里長：江添丁 02-24256399 德義里長：張建源 02-24251313 義重里長：林世英 02-24229254 長潭里長：鍾麗美 02-24699031 港通里長：簡進發 02-24201335 建國里長：王雅蘭 02-24635800 八斗里長：杜劉秋 02-24691191 和富里長：蘇來成 02-24632327
醫療單位		
<b>中正區衛生所</b> 電話：02-24621632 地址：中正區中正路786-1號 <b>基隆市立醫院</b> 電話：02-24282146 地址：中正區義二路2巷6號 <b>新昆明醫院</b> 電話：02-24268106 地址：中正區中正路30號	<b>三軍總醫院附設基隆民診處</b> 電話：02-24633330 地址：中正區正義路100號 <b>台灣礦工醫院附設門診部</b> 電話：02-24220506 地址：中正區義一路76號	

### 避難處所

<b>建國里民活動中心</b> 管理人：王雅蘭 容納：54人 地址：祥豐街467號2樓 電話：02-24625956	<b>新船里民活動中心</b> 管理人：江惠卿 容納：80人 地址：中船路11號2樓 電話：02-24271535	<b>信義里民活動中心</b> 管理人：江添丁 容納：61人 地址：信六路21號2樓 電話：02-24256399	<b>港通、正義里民活動中心</b> 管理人：簡進發/駱錫賢 容納：26人 地址：義一路87號7樓之1 電話：02-24201335 02-24224901
<b>正砂里民活動中心</b> 管理人：俞明發 容納：80人 地址：中正路165之1號 電話：02-24620698	<b>中砂里民活動中心</b> 管理人：廖文雄 容納：22人 地址：豐稔街40號 電話：02-24628991	<b>中正國小活動中心</b> 管理人：林志彥 容納：250人 地址：中船路36巷4號 電話：02-24223064ext.30	

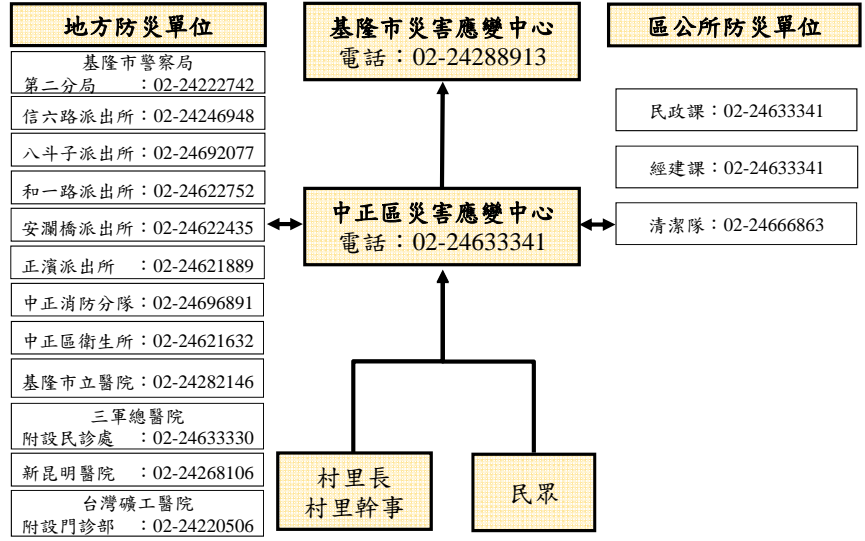

# 編號KLC-001基隆市中正區防災地圖

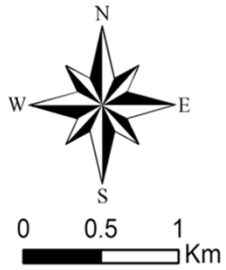
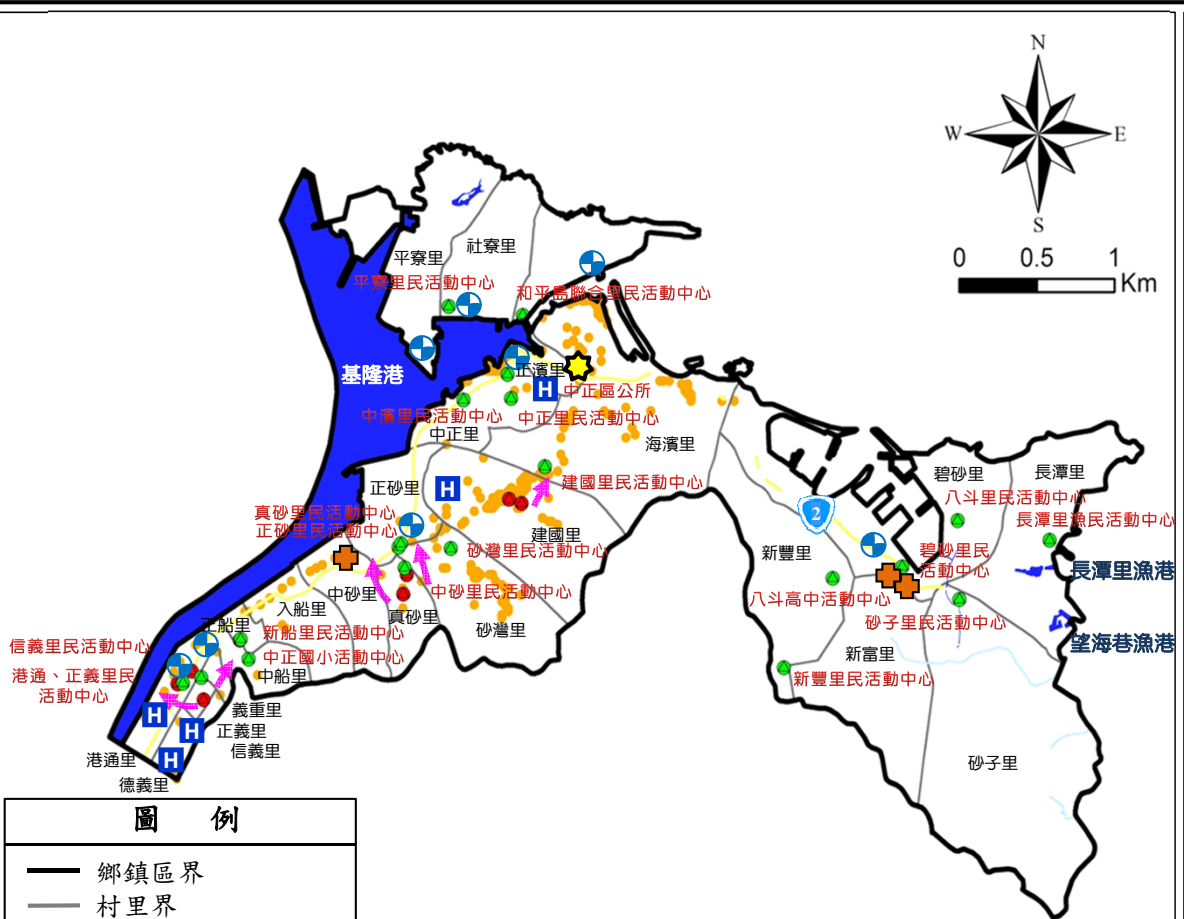

- 圖例**
- 鄉鎮區界
  - 村里界
  - 水系
  - ← 水流方向
  - 62 省道
  - 近3年淹水區域
  - 水災避難處所
  - 疏散路線
  - H 醫療資源
  - Ⓜ 警察資源
  - Ⓜ 消防資源
  - ★ 中正區公所
  - 日雨量450mm  
淹水深達50cm以上  
之淹水潛勢

災情通報單位		警消單位		里長聯絡電話	
<b>基隆市災害應變中心</b> 電話：02-24288913 地址：安樂區基金一路129巷6號 <b>中正區公所</b> 電話：02-24633341 地址：中正區中正路674號 <b>基隆市消防局</b> 電話：02-24302691 地址：安樂區基金一路129巷6號		基隆市警察局 第二分局：02-24222742 信六路派出所：02-24246948 八斗子分駐所：02-24692077 和一路派出所：02-24622752 安瀾橋派出所：02-24622435 正濱派出所：02-24621889 港務警察局 港東派出所：02-24206542 新港分駐所：02-24628082 中正消防分隊：02-24696891 八斗子消防分隊：02-24699959 基隆港東岸 消防分隊：02-24206521		砂灣里長：簡曉東 02-24626870 砂子里長：陳文生 02-24633341 正砂里長：俞明發 02-24620698 碧砂里長：黃志強 02-24692155 真砂里長：魏君龍 02-24623379 中砂里長：廖文雄 02-24628991 中濱里長：謝東榮 0985621010 中正里長：梁火龍 02-24621889 中船里長：蔣春生 02-24284903 正船里長：江惠卿 02-24271535 入船里長：郭蒼成 0936-670243 平寮里長：蔡淑貞 02-24631305 社寮里長：范詠翔 02-24628668 正義里長：駱錫賢 02-24224901 正濱里長：林耀基 02-24627683 海濱里長：莊哲豪 02-24625827 新富里長：蕭獻盛 0916969936 新豐里長：丁麗娜 02-24602002 信義里長：江添丁 02-24256399 德義里長：張建源 02-24251313 義重里長：林世英 02-24229254 長潭里長：鍾麗美 02-24201335 港通里長：簡進發 02-24201335 建國里長：王雅蘭 02-24635800 八斗里長：杜劉秋 02-24691191 和富里長：蘇來成 02-24632327	
醫療單位					
<b>中正區衛生所</b> 電話：02-24621632 地址：中正區中正路786之1號 <b>基隆市立醫院</b> 電話：02-24282146 地址：中正區義二路2巷6號 <b>新昆明醫院</b> 電話：02-24268106 地址：中正區中正路30號		<b>三軍總醫院附設基隆民診處</b> 電話：02-24633330 地址：中正區正義街100號 <b>台灣礦工醫院附設門診部</b> 電話：02-24220506 地址：中正區義一路76號			

**避難處所**

<b>建國里民活動中心</b> 管理人：王雅蘭 容納：54人 地址：祥豐街467號2樓 電話：02-24625956	<b>新船里民活動中心</b> 管理人：江惠卿 容納：80人 地址：中船路11號2樓 電話：02-24271535	<b>信義里民活動中心</b> 管理人：江添丁 容納：61人 地址：信六路21號2樓 電話：02-24256399	<b>港通、正義里民活動中心</b> 管理人：簡進發/駱錫賢 容納：26人 地址：義一路87號7樓之1 電話：02-24201335 02-24224901
<b>正砂里民活動中心</b> 管理人：俞明發 容納：80人 地址：中正路165之1號 電話：02-24620698	<b>中砂里民活動中心</b> 管理人：廖文雄 容納：22人 地址：豐裕街40號 電話：02-24628991	<b>中正國小活動中心</b> 管理人：林志彥 容納：250人 地址：中船路36巷4號 電話：02-24223064ext-30	

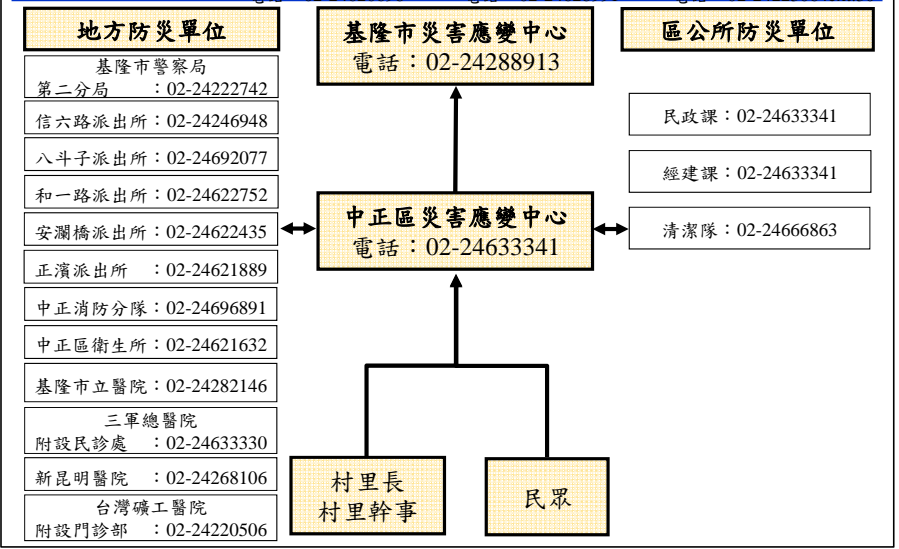



# 編號KLC-004基隆市仁愛區防災地圖

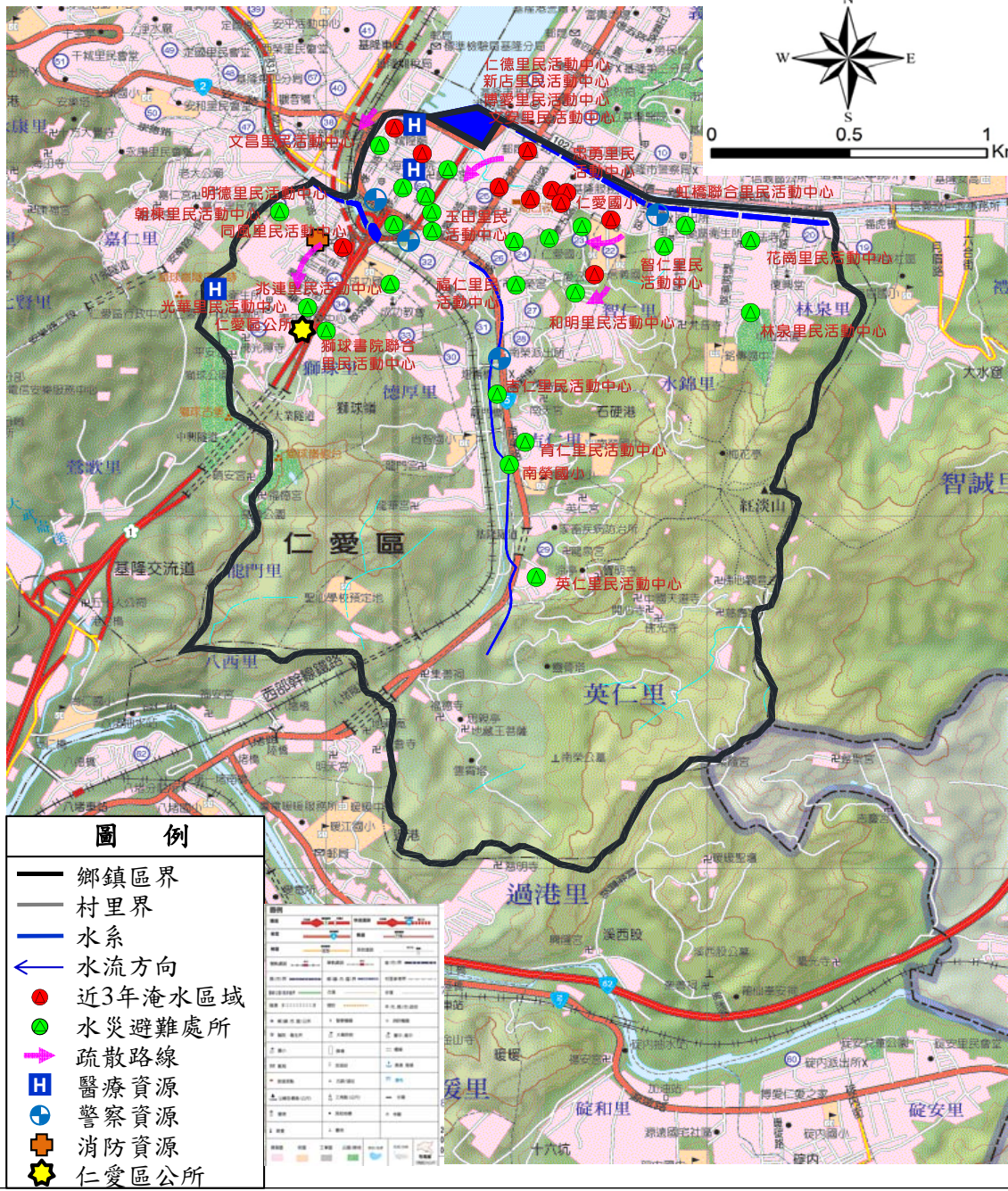

災情通報單位	警消單位	里長聯絡電話
<b>基隆市災害應變中心</b> 電話：02-24288913 地址：基隆市安樂區基金一路129巷6號	基隆市警察局 第一分局：02-24222741 延平街派出所：02-24246950 南榮路派出所：02-24242437 忠二路派出所：02-24241363 仁愛消防分隊：02-24302553	德厚里長：林金旺 0935023058 明德里長：許文杰 0952600862 水鏡里長：林國星 0932925868 新店里長：張祐益 0910673353 林泉里長：鄭俊雄 0919948587 崇文里長：陳明楷 0933767617 文安里長：李隆進 0910280339 智仁里長：郭智勇 0928308059 智仁里長：張維全 0920774939 英仁里長：楊凱婷 0912996996 福仁里長：林火火 0932354957 吉仁里長：李建德 0932161557 兆連里長：潘國龍 0908897990 光華里長：陳世豐 0916317388 書院里長：林文青 0937871607 同風里長：戴學禮 0910933857 曲水里長：徐鄭麗鳳 0937872764 忠勇里長：林隆清梅 0933933741 虹橋里長：李碧霞 0936085058 仁德里長：王朝成 0921805077 玉田里長：關美玉 0921147999 獅球里長：林錦榮 0932070591 龍門里長：林宗安 0919394262 花蘭里長：姜永國 0935910370 朝棟里長：李光健 0928510118 和明里長：陳建平 0913513455 博愛里長：邱三元 0953396116

醫療單位
<b>仁愛區衛生所</b> 電話：02-24311592 地址：仁愛區光一路26號
<b>三軍總醫院附設基隆民診處</b> 電話：02-2423-1730 地址：仁愛區孝二路39號
<b>仁祥醫院</b> 電話：02-24232111 地址：仁愛區光一路20號

避難處所			
<b>仁愛區公所</b> 管理人：林文琛 容納：150人 地址：光一路28號6樓 電話：02-24301122ext.101	<b>博愛里民活動中心</b> 管理人：邱三元 容納：80人 地址：愛一路8號3樓之7 電話：0953396116	<b>和明里民活動中心</b> 管理人：陳建平 容納：50人 地址：仁二路137巷2弄1之3號 電話：02-24230723	<b>光華里民活動中心</b> 管理人：陳世豐 容納：200人 地址：光一路28號5樓 電話：02-24322222
<b>文安里民活動中心</b> 管理人：李隆進 容納：50人 地址：仁五路20號2樓 電話：02-24262020	<b>文昌里民活動中心</b> 管理人：王明清 容納：25人 地址：孝四路10之1號 電話：02-24238780	<b>仁愛國小</b> 管理人：彭麗琦 容納：150人 地址：仁二路139號 電話：02-24289131ext.80	<b>仁德里民活動中心</b> 管理人：王朝成 容納：30人 地址：孝一路82之1號2樓 電話：02-24269329

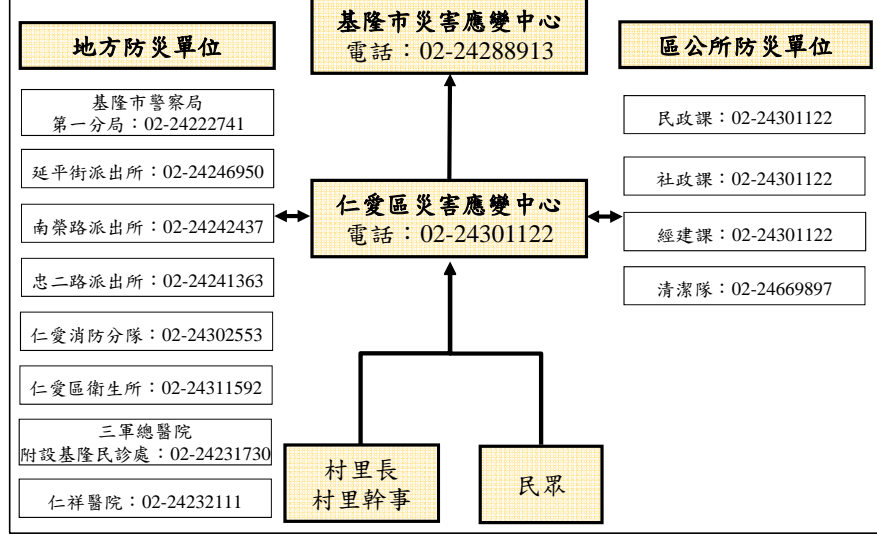



# 編號KLC-004基隆市仁愛區防災地圖

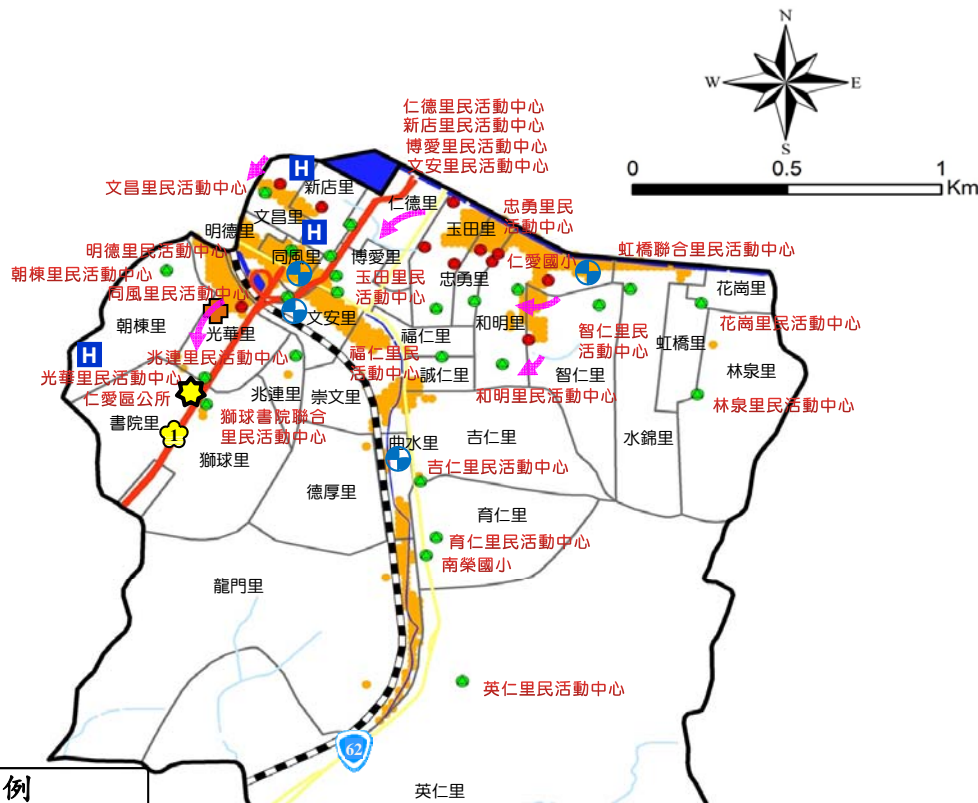

圖例

- 鄉鎮區界
- 村里界
- 水系
- ← 水流方向
- 1 國道
- 62 省道
- 近3年淹水區域
- 水災避難處所
- 疏散路線
- H 醫療資源
- P 警察資源
- F 消防資源
- ★ 仁愛區公所
- 日雨量450mm 淹水深達50cm以上之淹水潛勢

災情通報單位	警消單位	里長聯絡電話
<b>基隆市災害應變中心</b> 電話：02-24288913 地址：基隆市安樂區基金一路129巷6號	基隆市警察局 第一分局：02-24222741 延平街派出所：02-24246950 南榮路派出所：02-24242437 忠二路派出所：02-24241363 仁愛消防分隊：02-24302553	德厚里長：林金旺 0935023058 明德里長：許文杰 0952600862 水錦里長：林國星 0932925868 新店里長：陳祐益 0910673353 林泉里長：鄧俊雄 0919948587 崇文里長：陳明楷 0933767617 文昌里長：王明清 0928813946 文安里長：李隆進 0910280339 智仁里長：郭智勇 0928308059 育仁里長：藍正信 0988963893 誠仁里長：洪棟全 0920774939 英仁里長：楊凱婷 0912996996 福仁里長：林木文 0932354957 吉仁里長：李建德 0932161557 兆連里長：潘國龍 0908897990 光華里長：陳世豐 0916317388 書院里長：林文奇 0937871607 同風里長：戴學謙 0910933857 曲水里長：徐新慶 0937872764 忠勇里長：林國清 0933933741 虹橋里長：李碧霞 0936085058 仁德里長：王朝成 0921805077 玉田里長：關美玉 0921147999 獅球里長：林錦榮 0932070591 龍門里長：林宗益 0919394262 花崗里長：姜永國 0935910370 朝棟里長：李光健 0928510118 和明里長：陳建平 0913513455 博愛里長：邱三元 0953396116
醫療單位		
<b>仁愛區衛生所</b> 電話：02-24311592 地址：仁愛區光一路26號 <b>三軍總醫院附設基隆民診處</b> 電話：02-2423-1730 地址：仁愛區孝二路39號 <b>仁祥醫院</b> 電話：02-24232111 地址：仁愛區忠一路20號		

避難處所			
<b>仁愛區公所</b> 管理人：林文琛 容納：150人 地址：光一路28號6樓 電話：02-24301122ext.101	<b>博愛里民活動中心</b> 管理人：邱三元 容納：80人 地址：愛一路8號3樓之7 電話：0953396116	<b>和明里民活動中心</b> 管理人：陳建平 容納：50人 地址：仁二路137巷2弄1之3號 電話：02-24230723	<b>光華里民活動中心</b> 管理人：陳世豐 容納：200人 地址：光一路28號5樓 電話：02-24322222
<b>文安里民活動中心</b> 管理人：李隆進 容納：50人 地址：仁五路20號2樓 電話：02-24262020	<b>文昌里民活動中心</b> 管理人：王明清 容納：25人 地址：孝四路10之1號 電話：02-24238780	<b>仁愛國小</b> 管理人：彭麗琦 容納：150人 地址：仁二路139號 電話：02-24289131ext.80	<b>仁德里民活動中心</b> 管理人：王朝成 容納：30人 地址：孝一路82之1號2樓 電話：02-24269329

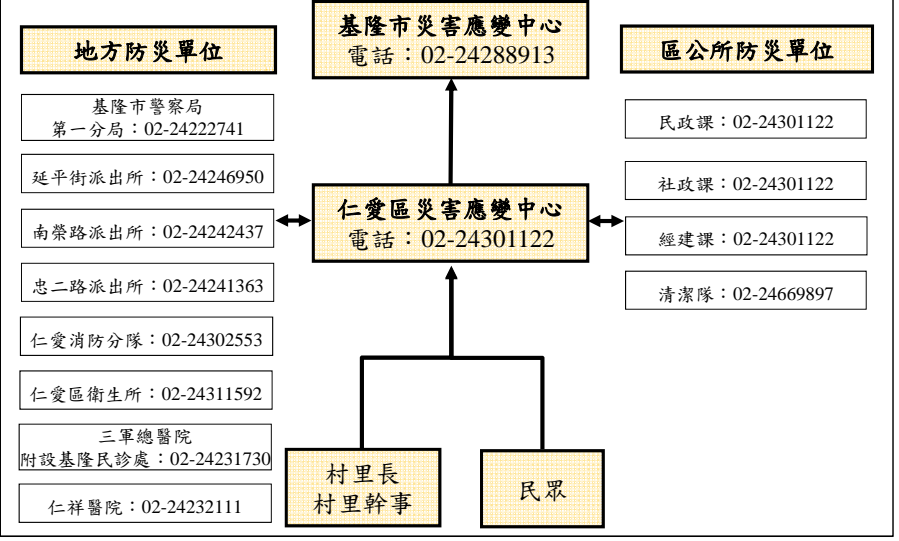



# 編號KLC-006基隆市安樂區防災地圖

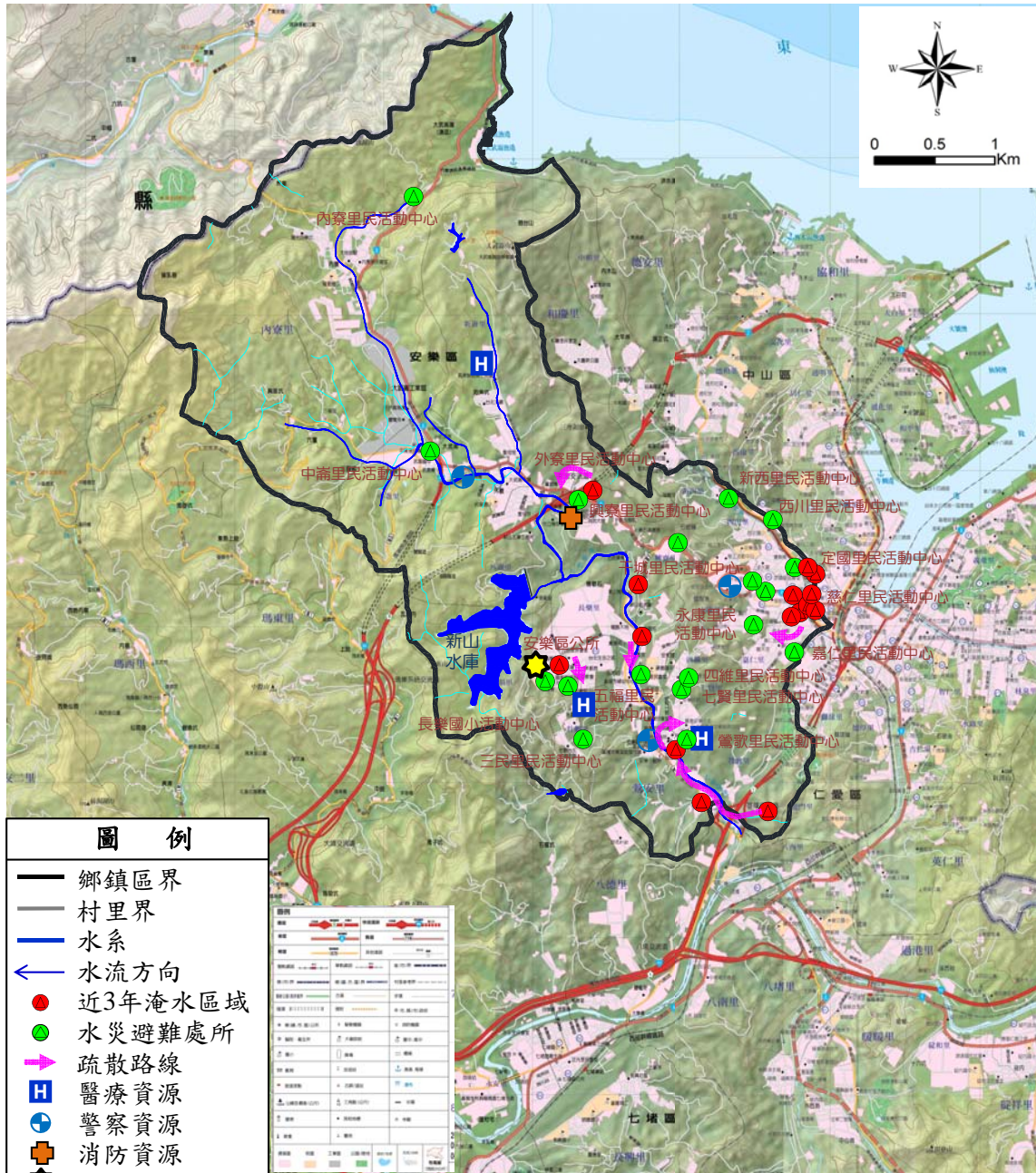

- 圖例**
- 鄉鎮區界
  - 村里界
  - 水系
  - ← 水流方向
  - 近3年淹水區域
  - 水災避難處所
  - 疏散路線
  - H 醫療資源
  - P 警察資源
  - F 消防資源
  - ★ 安樂區公所

災情通報單位	警消單位	里長聯絡電話
<b>基隆市災害應變中心</b> 電話：02-24288913 地址：基隆市安樂區基金一路129巷6號 <b>安樂區公所</b> 電話：02-2431-2118 地址：基隆市安樂路二段164號2樓 <b>基隆市消防局</b> 電話：02-24302691 地址：基隆市安樂區基金一路129巷6號	安樂分駐所：02-24316212 安定派出所：02-24246946 大武崙派出所：02-24310118 安樂消防分隊：02-24302690	長樂里長：張德發 0932073225 嘉仁里長：王貴美 02-24266396 永康里長：陳銘坤 0917491667 千城里長：俞秀真 02-24237172 壯觀里長：楊添發 0910050023 慈仁里長：陳禮信 02-24224479 西川里長：王忠誠 0911240185 樂一里長：郭時福 02-24239663 武崙里長：李文財 0977-11588 中崙里長：李源林 0911932666 新崙里長：林金龍 0937865290 新西里長：陳漢昭 02-24263295 安和里長：童意騰 02-24227579 定邦里長：林惠蓮 0933077144 定國里長：石北海 02-24262342 鶯歌里長：謝偉仁 0909387056 鶯歌里長：何進守 02-24319835 三民里長：許超勝 0933077330 四維里長：黃雅玲 0952716345 五福里長：舒瑞利 0933929967 六合里長：潘德發 0910319505 七賢里長：林慶寶 0937426339 內寮里長：嚴福神 0933890293 外寮里長：顏厚廣 0911967100 興寮里長：黃書筠 0926775040
醫療單位		
<b>安樂區衛生所</b> 電話：02-24318061 地址：安樂路二段164號1樓 <b>基隆長庚紀念醫院(基隆分院)</b> 電話：02-24313131 地址：安樂區麥金路222號 <b>基隆長庚紀念醫院(情人湖院區)</b> 電話：02-24329292 地址：安樂區基金一路208巷200號		

避難處所			
<b>安樂區公所</b> 管理人：鄭錦濃 地址：安樂區安樂路二段164號2樓 電話：02-24312118#101	<b>外寮里民活動中心</b> 管理人：顏厚廣 地址：安樂區基金一路129巷6-1號 電話：0911967100	<b>嘉仁里民活動中心</b> 管理人：陳新松 地址：安樂區樂一路101號 電話：02-24282424	<b>長樂國小活動中心</b> 管理人：邱和德 容納：50人 地址：安樂區樂利三街30巷123號 電話：02-24322765#31
<b>鶯歌里民活動中心</b> 管理人：何進守 地址：安樂區安樂路二段164號9樓 電話：02-24319835	<b>五福里民活動中心</b> 管理人：舒瑞利 地址：安樂區樂利三街34巷52號 電話：02-24313013	<b>永康里民活動中心</b> 管理人：陳銘坤 地址：安樂區崇德路10巷22號 電話：02-2421-6648	<b>定國里民活動中心</b> 管理人：石北海 地址：安樂區定國街11巷42號 電話：02-24262342

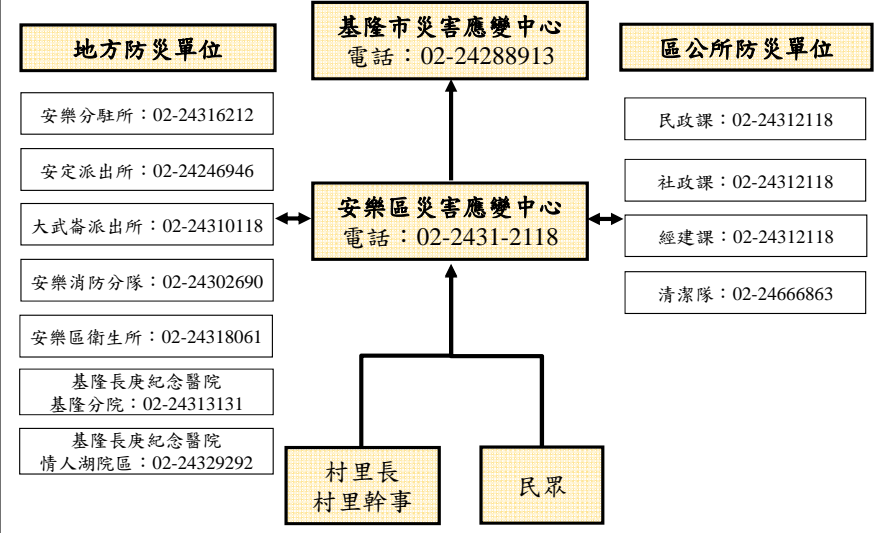



# 編號KLC-006基隆市安樂區防災地圖

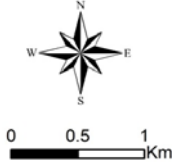
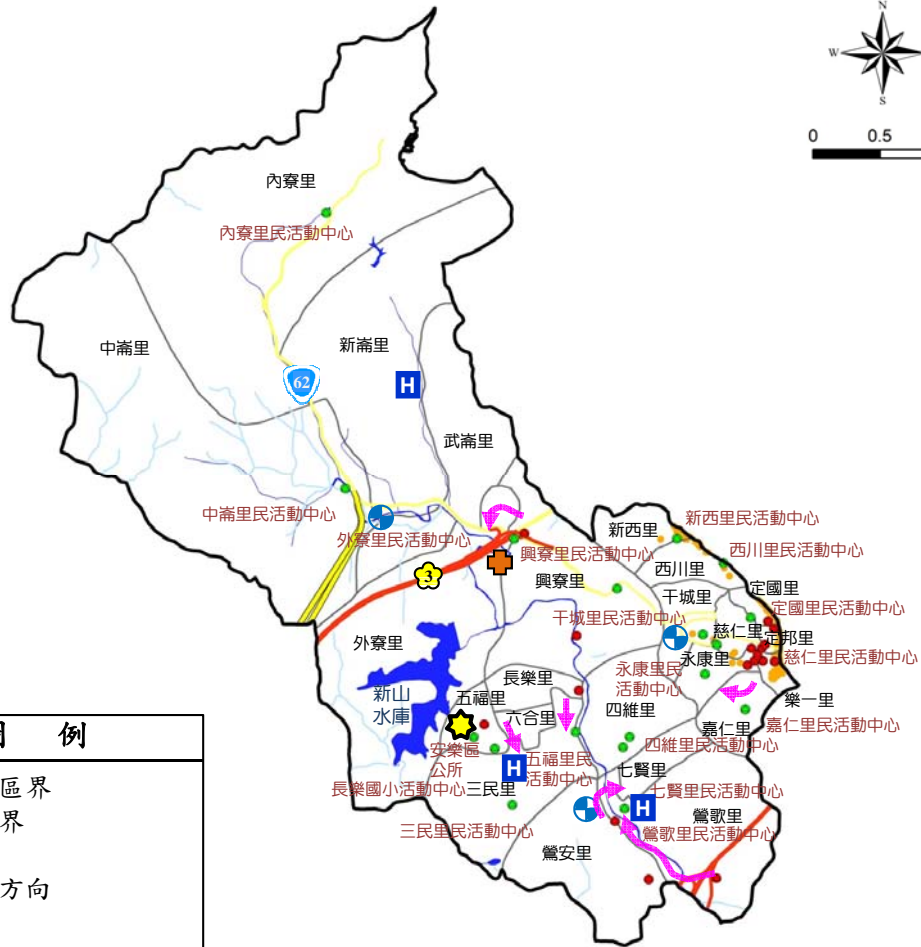

圖例	
—	鄉鎮區界
—	村里界
—	水系
←	水流方向
3	國道
62	省道
●	近3年淹水區域
●	水災避難處所
→	疏散路線
H	醫療資源
+	警察資源
+	消防資源
★	安樂區公所
■	日雨量450mm 淹水深達50cm以上 之淹水潛勢

災情通報單位	警消單位	里長聯絡電話
<b>基隆市災害應變中心</b> 電話：02-24288913 地址：基隆市安樂區基金一路129巷6號 <b>安樂區公所</b> 電話：02-2431-2118 地址：基隆市安樂路二段164號2樓 <b>基隆市消防局</b> 電話：02-24302691 地址：基隆市安樂區基金一路129巷6號	安樂分駐所：02-24316212 安定派出所：02-24246946 大武崙派出所：02-24310118 安樂消防分隊：02-24302690	長樂里長：張德發 0932073225 嘉仁里長：王貴美 02-24266396 永康里長：陳銘坤 0917491667 干城里長：俞秀真 02-24237172 莊觀里長：楊添發 0910050023 慈仁里長：陳禮信 02-24224479 西川里長：王忠誠 0911240185 樂一里長：郭時福 02-24239663 武崙里長：李文財 0977-11588 中崙里長：李源林 0911932666 新崙里長：林金龍 0937865290 新西里長：陳漢昭 02-24263295 安和里長：童意騰 02-24227579 定邦里長：林惠蓮 0933077144 定國里長：石北海 02-24262342 鶯歌里長：謝偉仁 0909387056 鶯歌里長：何進守 02-24319835 三民里長：許超勝 0933077330 四維里長：黃雅玲 0952716345 五福里長：舒瑞利 0933929967 六合里長：潘德發 0910319505 七賢里長：林慶寶 0937426339 內寮里長：嚴福神 0933890293 外寮里長：顏厚廣 0911967100 興寮里長：黃書筠 0926775040
醫療單位		
<b>安樂區衛生所</b> 電話：02-24318061 地址：安樂路二段164號1樓 <b>基隆長庚紀念醫院(基隆分院)</b> 電話：02-24313131 地址：安樂區參金路222號 <b>基隆長庚紀念醫院(情人湖院區)</b> 電話：02-24329292 地址：安樂區基金一路208巷200號		

避難處所			
<b>安樂區公所</b> 管理人：鄭錦濃 地址：安樂區安樂路二段164號2樓 電話：02-24312118#101	<b>外寮里民活動中心</b> 管理人：顏厚廣 地址：安樂區基金一路129巷6-1號 電話：0911967100	<b>嘉仁里民活動中心</b> 管理人：陳新松 地址：安樂區樂一路101號 電話：02-24282424	<b>長樂國小活動中心</b> 管理人：邱和德 地址：安樂區樂利三街30巷123號 電話：02-24322765#31
<b>鶯歌里民活動中心</b> 管理人：何進守 地址：安樂區安樂路二段164號9樓 電話：02-24319835	<b>五福里民活動中心</b> 管理人：舒瑞利 地址：安樂區樂利三街34巷52號 電話：02-24313013	<b>永康里民活動中心</b> 管理人：陳銘坤 地址：安樂區崇德路10巷22號 電話：02-2421-6648	<b>定國里民活動中心</b> 管理人：石北海 地址：安樂區定國街11巷42號 電話：02-24262342

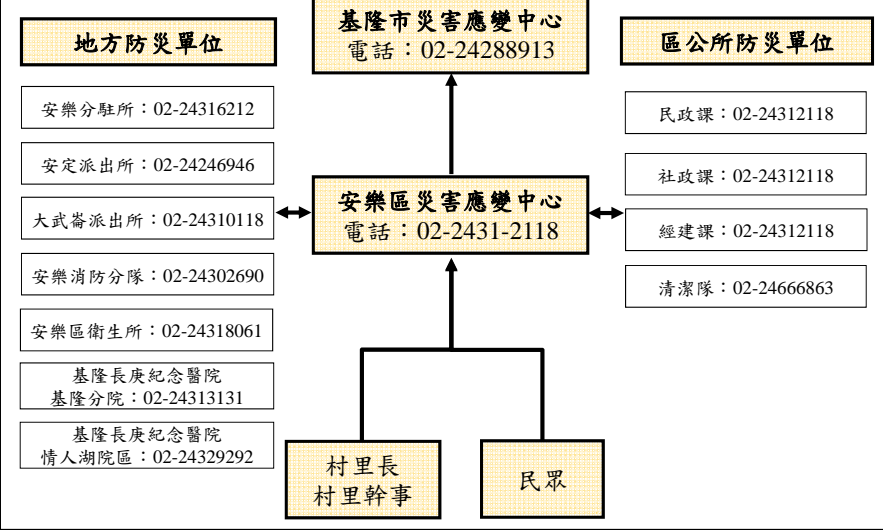



# 編號KLC-007基隆市信義區防災地圖

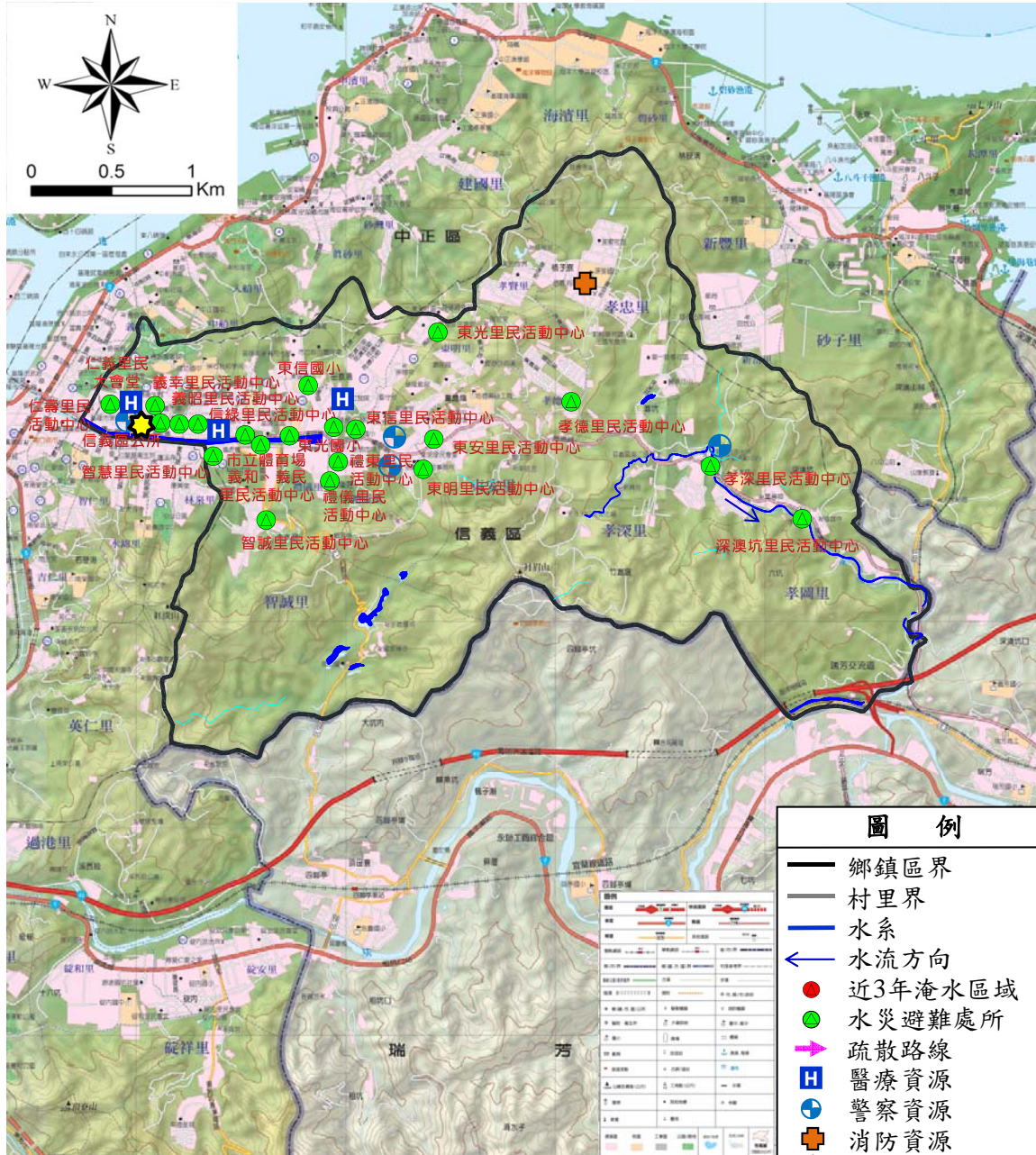

## 災情通報單位

**基隆市災害應變中心**  
電話：02-24288913  
地址：基隆市安樂區基金一路129巷6號

**信義區公所**  
電話：02-24282101  
地址：信義區信二路179號

**基隆市消防局**  
電話：02-24302691  
地址：基隆市安樂區基金一路129巷6號

## 警消單位

基隆市警察局：02 24248141  
深澳坑派出所：02-24654170  
東光派出所：02-24656443  
信義分駐所：02-24656945  
信義消防分隊：02-24683276

## 里長聯絡電話

義昭里長：童冠睿 0968353799  
義民里長：連轉旺 0937872399  
義幸里長：李王環 0919349398  
義和里長：蔡麗月 0912903769  
仁義里長：王柏力 0933240267  
仁壽里長：林東寶 0912001983  
東光里長：陳裕燦 0912274917  
東信里長：賴嫻綺 0919317887  
東明里長：翁誠鍾 0936126645  
東安里長：林睿騰 0921816105  
孝深里長：何國鍊 0939030952  
孝忠里長：林崇道 0976090720  
孝岡里長：吳石金 0910217925  
孝德里長：朱志偉 0933932098  
孝賢里長：莊榮清 0932070140  
智誠里長：何希華 0910090672  
智慧里長：蔡美玉 0912767379  
禮儀里長：郭金德 0937875299  
禮東里長：賴興泉 0933933507  
信緣里長：吳銘達 0928815789

## 醫療單位

**信義區衛生所**  
電話：02-24221633  
地址：信義區信一路69號

**基隆醫院**  
電話：02-24292525  
地址：信義區信二路268號

**基隆市立醫院**  
電話：02-24652141  
地址：信義區東信路282號

## 避難處所

<b>義幸里民活動中心</b> 管理人：李王環 容納：60人 地址：信二路176號5樓 電話：02-24233879	<b>東明里民活動中心</b> 管理人：賴賢義 容納：50人 地址：東信路35巷47號3樓 電話：02-24651989	<b>孝深里民活動中心</b> 管理人：何國鍊 容納：50人 地址：深澳坑路75號 電話：0939030952	<b>東光國小</b> 管理人：賴嫻綺 容納：200人 地址：東信路236巷16號 電話：02-24650329ext.30
<b>義和里民活動中心</b> 管理人：蔡麗月 容納：60人 地址：信一路6號3樓 電話：02-24262441	<b>東安里民活動中心</b> 管理人：林睿騰 容納：50人 地址：東信路10-2號 電話：02-24655474	<b>市立體育場</b> 管理人：張竹修 容納：300人 地址：信二路40-1號 電話：02-24275518ext.16	<b>東信國小</b> 管理人：張文龍 容納：500人 地址：正信路26號 電話：02-24652133ext.30

## 地方防災單位

基隆市警察局：02 24248141  
深澳坑派出所：02-24654170  
東光派出所：02-24656443  
信義分駐所：02-24656945  
信義消防分隊：02-24683276  
信義區衛生所：02-24221633  
基隆醫院：02-24292525  
基隆市立醫院：02-24652141

## 基隆市災害應變中心

電話：02-24288913

## 信義區災害應變中心

電話：02-24282101

## 區公所防災單位

民政課：02-24282101  
社政課：02-24282101  
經建課：02-24282101  
清潔隊：02-24666863

村里長  
村里幹事

民眾



# 編號KLC-007基隆市信義區防災地圖

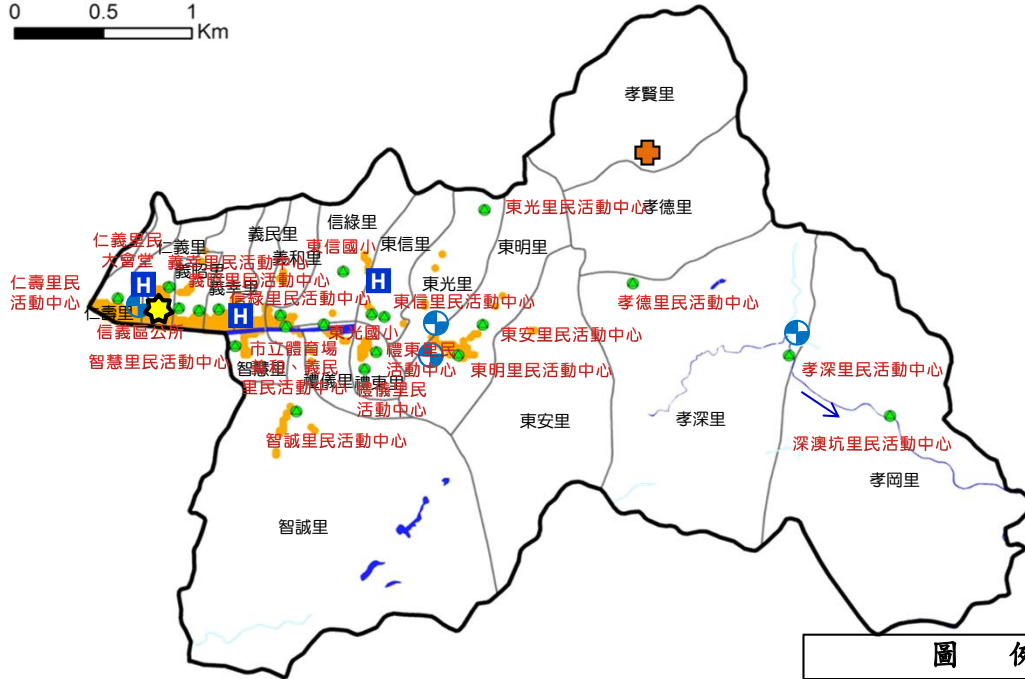
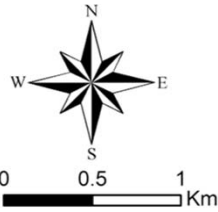

圖例

- 鄉鎮區界
- 村里界
- 水系
- ← 水流方向
- 近3年淹水區域
- 水災避難處所
- 疏散路線
- H 醫療資源
- ⊕ 警察資源
- ⊕ 消防資源
- ★ 信義區公所
- 日雨量450mm  
淹水深達50cm以上  
之淹水潛勢

災情通報單位	警消單位	里長聯絡電話
<b>基隆市災害應變中心</b> 電話：02-24288913 地址：基隆市安樂區基金一路129巷6號 <b>信義區公所</b> 電話：02-24282101 地址：信義區信二路179號 <b>基隆市消防局</b> 電話：02-24302691 地址：基隆市安樂區基金一路129巷6號	基隆市警察局：02 24248141 深澳坑派出所：02-24654170 東光派出所：02-24656443 信義分駐所：02-24656945 信義消防分隊：02-24683276	義昭里長：童冠睿 0968353799 義民里長：連轉旺 0937872399 義幸里長：李王環 0919349398 義和里長：蔡麗月 0912903769 仁義里長：王柏力 0933240267 仁壽里長：林東寶 0912001983 東光里長：陳裕燦 0912274917 東信里長：賴嫻綺 0919317887 東明里長：翁誠鍾 0936126645 東安里長：林睿騰 0921816105 孝深里長：何國鍊 0939030952 孝忠里長：林崇道 0976090720 孝岡里長：吳石金 0910217925 孝德里長：朱志偉 0933932098 孝賢里長：莊榮清 0932070140 智誠里長：何希華 0910090672 智慧里長：蔡美玉 0912767379 禮儀里長：郭金德 0937875299 禮東里長：賴興泉 0933933507 信綠里長：吳銘達 0928815789
醫療單位		
<b>信義區衛生所</b> 電話：02-24221633 地址：信義區信一路69號 <b>基隆醫院</b> 電話：02-24292525 地址：信義區信二路268號 <b>基隆市立醫院</b> 電話：02-24652141 地址：信義區東信路282號		

避難處所			
<b>義幸里民活動中心</b> 管理人：李王環 容納：60人 地址：信二路176號5樓 電話：02-24233879	<b>東明里民活動中心</b> 管理人：賴賢義 容納：50人 地址：東信路35巷47號3樓 電話：02-24651989	<b>孝深里民活動中心</b> 管理人：何國鍊 容納：50人 地址：深澳坑路75號 電話：0939030952	<b>東光國小</b> 管理人：賴嫻綺 容納：200人 地址：東信路236巷16號 電話：02-24650329ext.30
<b>義和里民活動中心</b> 管理人：蔡麗月 容納：60人 地址：信一路6號3樓 電話：02-24262441	<b>東安里民活動中心</b> 管理人：林睿騰 容納：50人 地址：東信路10-2號 電話：02-24655474	<b>市立體育場</b> 管理人：張竹修 容納：300人 地址：信二路40-1號 電話：02-24275518ext.16	<b>東信國小</b> 管理人：張文龍 容納：500人 地址：正信路26號 電話：02-24652133ext.30

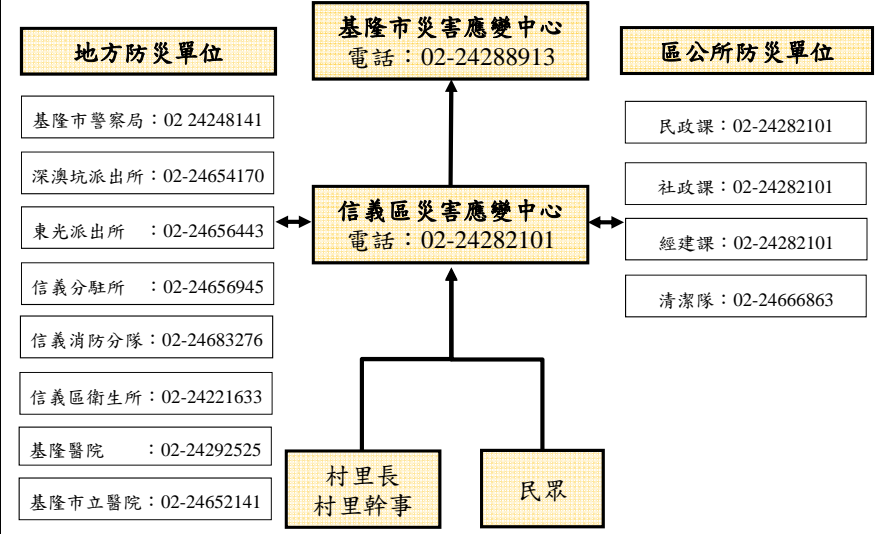



# 編號KLC-003基隆市暖暖區防災地圖

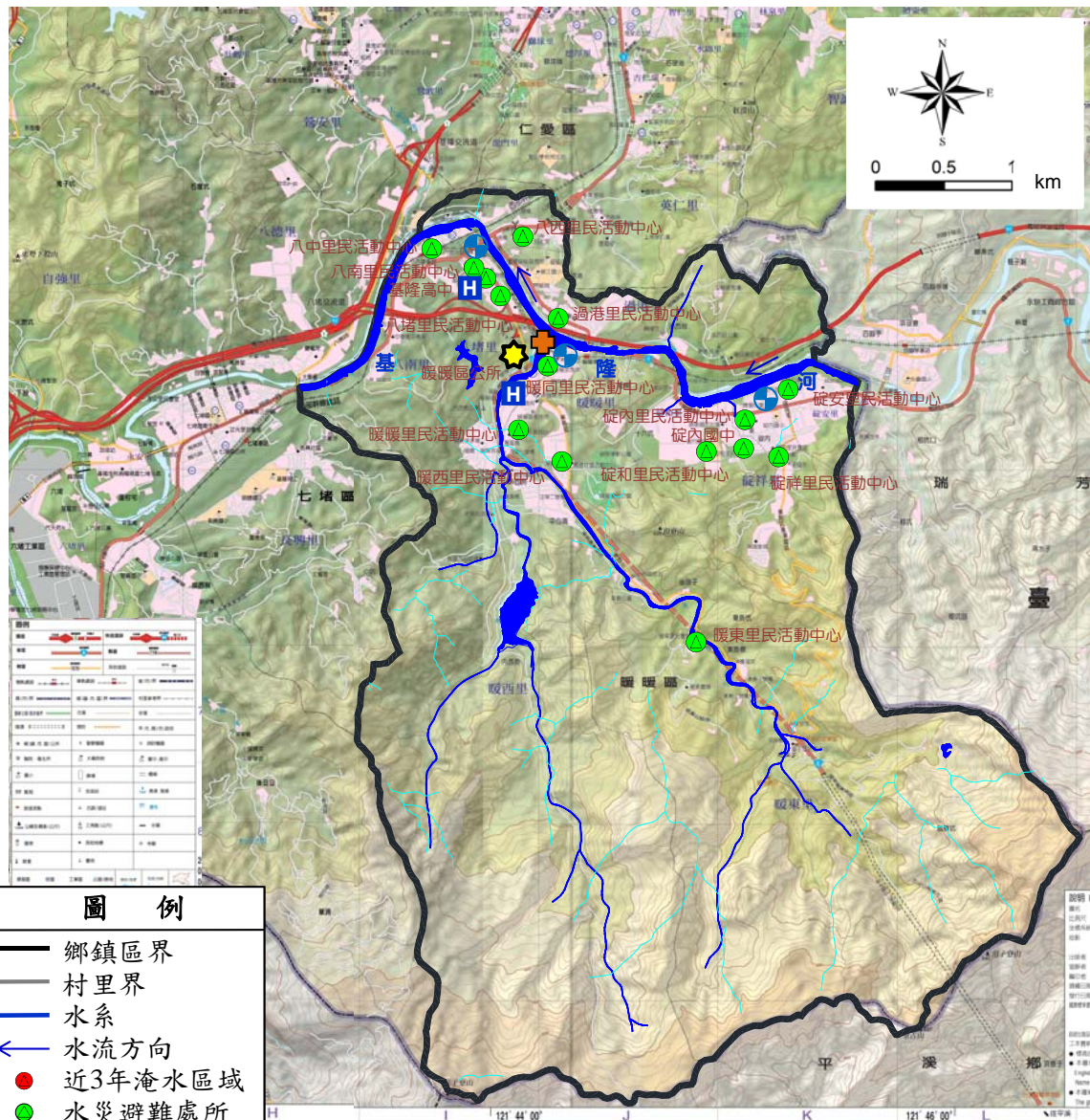

- ### 圖例
- 鄉鎮區界
  - 村里界
  - 水系
  - ← 水流方向
  - 近3年淹水區域
  - 水災避難處所
  - 疏散路線
  - H 醫療資源
  - ⊕ 警察資源
  - ⊕ 消防資源
  - ★ 暖暖區公所

災情通報單位	警消單位	里長聯絡電話
<b>基隆市災害應變中心</b> 電話：02-24288913 地址：基隆市安樂區基金一路129巷6號 <b>暖暖區公所</b> 電話：02-24579121 地址：基隆市暖暖區東勢街2號 <b>基隆市消防局</b> 電話：02-24302691 地址：基隆市安樂區基金一路129巷6號	八堵分駐所：02-24562438 暖暖派出所：02-24572331 破內派出所：02-24576080 暖暖消防分隊：02-24574119	破內里長：林錦隆 0928509475 破和里長：林香 0935643756 破安里長：余香慧 0902256363 破祥里長：馮瑞枝 0918591533 暖暖里長：陳建興 0933059778 暖同里長：林明坤 0928112629 暖西里長：周明信 0972186221 暖東里長：林嘉萬 0930083989 八中里長：俞偉明 02-24568920 八西里長：林明傳 0939019280 八南里長：陳碧琴 0932845867 八堵里長：蔡毓濱 0932358331 過港里長：陳清池 0933769088
醫療單位		
<b>暖暖區衛生所</b> 電話：02-24572630 地址：基隆市暖暖區暖暖街281巷98號 <b>台灣礦工醫院</b> 電話：02-24579101 地址：基隆市暖暖區源遠路29號		

### 避難處所

<b>八堵里民活動中心</b> 管理人：蔡毓濱 地址：暖暖區水源路4號 電話：0936572553	<b>暖暖里民活動中心</b> 管理人：陳建興 容納：60人 地址：暖暖區暖暖街281巷58號 電話：02-24574808	<b>破內里民活動中心</b> 管理人：林錦隆 容納：32人 地址：暖暖區暖破路15巷136號 電話：02-24576802	<b>基隆高中</b> 管理人：張智惟校長 容納：347人 地址：暖暖區源遠路20號 電話：02-24582052
<b>八南里民活動中心</b> 管理人：陳碧琴 容納：60人 地址：暖暖區源遠路27號 電話：02-24562205	<b>過港里民活動中心</b> 管理人：陳清池 容納：60人 地址：暖暖區過港路54號 電話：02-24581566	<b>破和里民活動中心</b> 管理人：林香 容納：229人 地址：暖暖區暖破路170之1號 電話：02-24576916	<b>破內國中</b> 管理人：王淑芬校長 容納：229人 地址：暖暖區源遠路152巷75號 電話：02-24586105#31

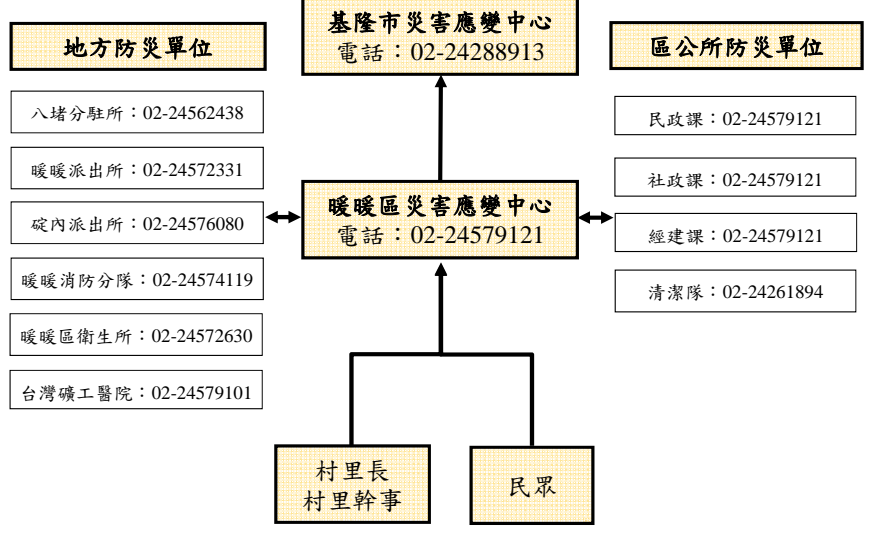







基隆市災民避難收容場所一覽表(更新日期:107年6月25日)

總計所數: 143

總計收容人數: 13,714

編號	鄉鎮市(區)	收容場所名稱	面積(平方公尺)	預估收容人數	管理人	聯絡電話	地址	應收容村里別	X軸	Y軸
1	仁愛區	仁愛區公所	335	67	劉德義		基隆市仁愛區光一路28號6樓	書院里	324289.47	2779849.634
2	仁愛區	虹橋水錦聯合里民活動中心	309	62	邱啟毓 胡耀麟		基隆市仁愛區仁二路53號	虹橋里 水錦里	325595.19	2780127.566
3	仁愛區	林泉里民活動中心	300	60	王偉鈺		基隆市仁愛區復興街60巷2號	林泉里	325800.16	2779775.008
4	仁愛區	花崗里活動中心	126	26	胡耀麟		基隆市仁愛區劉銘傳路11巷24弄3號	花崗里	325813.53	2780079.297
5	仁愛區	智仁里民活動中心	369	74	陳建任		基隆市仁愛區延平街7號	智仁里	325487.54	2780072.592
6	仁愛區	和明里民活動中心	369.26	74	劉慈芬		基隆市仁愛區仁二路137巷2弄1之3號	和明里	325186.43	2779985.099
7	仁愛區	忠勇里民活動中心	150	30	謝秉均		基隆市仁愛區愛五路6巷32號	忠勇里	325123.92	2780092.589
8	仁愛區	玉田里民活動中心	150	30	邱啟毓		基隆市仁愛區愛四路2巷22之1號	玉田里	325000.88	2780065.032
9	仁愛區	仁德里民活動中心	179	36	黃麗梅		基隆市仁愛區孝一路82之1號2樓旁通道	仁德里	324739.56	2780342.513
10	仁愛區	博愛里民活動中心	264	53	吳靜宜		基隆市仁愛區愛一路8號3樓之7	博愛里	324696.03	2780170.897
11	仁愛區	福仁里民活動中心	170	34	謝秉均		基隆市仁愛區南榮路117巷31弄1號	福仁里 誠仁里	324989.73	2779915.598
12	仁愛區	吉仁里民活動中心	200	40	范鴻軒		基隆市仁愛區南新街29之6號	吉仁里	325039.674	2779688.237
13	仁愛區	育仁里民活動中心	124	25	林香垂		基隆市仁愛區南榮路269巷28之1號	育仁里	325024.18	2779319.608
14	仁愛區	文安里民活動中心	100	20	賴煒曾		基隆市仁愛區仁五路20號2樓	文安里 崇文里	324699.756	2780118.952
15	仁愛區	兆連里民活動中心	241	49	吳純菁		基隆市仁愛區獅球路25巷8號	兆連里	324505.42	2779862.205
16	仁愛區	獅球書院聯合里民活動中心	208.67	42	林香垂 許玉芬		基隆市仁愛區獅球路50號	獅球里 書院里	324315.935	2779768.071
17	仁愛區	朝棟里民活動中心	421	85	陳家麟		基隆市仁愛區成功一路133巷5號	朝棟里	324238.52	2780228.438
18	仁愛區	光華里民活動中心	350	70	范鴻軒		基隆市仁愛區光一路28號5樓	光華里	324289.47	2779849.634
19	仁愛區	明德里民活動中心	144	29	黃旭惠		基隆市仁愛區自來街13巷5之2號	明德里	324515.48	2780117.59
20	仁愛區	同風里民活動中心	65	13	黃麗梅 楊春生里長		基隆市仁愛區孝二路39號7樓12室(忠孝大樓)	同風里	324557.96	2780256.72
21	仁愛區	文昌里民活動中心	179	36	黃旭惠		基隆市仁愛區孝四路10之1號(陸橋下)	文昌里	324468.65	2780453.987
22	仁愛區	新店里民活動中心	170	34	吳靜宜		基隆市仁愛區孝一路100之1號2樓旁通道	新店里	324678.38	2780238.227
23	仁愛區	仁愛國小	852	171	江家慶		基隆市仁愛區仁二路139號	智仁里 和明里 忠勇里	325236.527	2780146.635
24	仁愛區	南榮國小	824.34	165	總務主任翁 瑞宏		基隆市仁愛區南榮路321號	龍門里 德厚里 曲水里 英仁里	324818.48	2779365.724
25	仁愛區	新忠勇里民活動中心	86.42	30	謝秉均		基隆市仁愛區仁三路3巷2弄1-1號	忠勇里	325073.511	2780095.862
26	信義區	信義區公所	583.7	117	課員吳明政		基隆市信義區信二路179號	轄內各里	325759.551	2780335.581
27	信義區	義昭里民活動中心	588.46	118	龔信謀		基隆市信義區信二路157號	義昭里	325890.95	2780317.432
28	信義區	義和里民活動中心	352.8	71	蔡麗月		基隆市信義區信一路6號3樓	義和里	326381.07	2780243.607
29	信義區	義民里民活動中心	352.8	71	連轉旺		基隆市信義區信一路6號4樓	義民里	326390.9	2780226.844
30	信義區	智慧里民活動中心	269.51	54	蔡美玉		基隆市信義區仁一路7巷61號	智慧里 智誠里	326074.25	2780113.502
31	信義區	禮東里民活動中心	120	24	賴興泉		基隆市信義區東明路67巷7號	禮東里	326883.26	2780063.472
32	信義區	東信里民活動中心	177.44	36	賴嫻綺		基隆市信義區東信路258巷54號	東信里	326903.13	2780375.551
33	信義區	東光里民活動中心	533	107	黃元良		基隆市信義區崇法街133號地下室	東光里	327472.76	2780893.22

基隆市災民避難收容場所一覽表(更新日期：107年6月25日)

總計所數：143

總計收容人數：13,714

編號	鄉鎮市 (區)	收容場所名稱	面積 (平方公尺)	預估收 容人數	管理人	聯絡電話	地址	應收容 村里別	X軸	Y軸
34	信義區	東安里民活動中 心	388	78	林睿騰		基隆市信義區東信路10-2 號	東安里	327457.46	2780245.602
35	信義區	孝深里民活動中 心	256.08	52	陳茂松		基隆市信義區深澳坑路75 號	孝深里	329201.4	2780066.921

基隆市災民避難收容場所一覽表(更新日期:107年6月25日)

總計所數: 143

總計收容人數: 13,714

編號	鄉鎮市(區)	收容場所名稱	面積(平方公尺)	預估收容人數	管理人	聯絡電話	地址	應收容村里別	X軸	Y軸
36	信義區	孝德里民活動中心	282.36	57	朱志偉		基隆市信義區東峰街154號	孝德里	328320.23	2780457.241
37	信義區	市立體育場	4084.1	817	張竹修		基隆市信義區信二路40-1號	轄內各里 義幸、信綠	326272.51	2780271.562
38	信義區	東信國小	800	160	黃英人		基隆市信義區正信路26號	信綠里	326688.93	2780622.961
39	信義區	忠孝里民活動中心	386.62	77	陳軍佐		基隆市信義區深溪路8號	孝忠里	25.130369	121.78088
40	信義區	深澳國小樂活運動站	266.42	53	劉昱泓		基隆市信義區深澳坑路55-1號	孝深里、 孝岡里	25.128664	121.783701
41	中正區	中正區公所	196	65	李吉清		基隆市中正區中正路236號7樓	入船里中 砂里砂灣 里正砂里 真砂里 正船里	326554.876	2781625.592
42	中正區	和平島聯合里民活動中心	270.28	55	范詠翔		基隆市中正區和一路155巷14號	社寮里 和寮里	327053.77	2783121.134
43	中正區	建國里民活動中心	269.73	54	陳堃信		基隆市中正區祥豐街467號2樓	建國里	327589.95	2782174.286
44	中正區	砂子里民活動中心	356.35	72	黃余葉		基隆市中正區調和街3號3樓	砂子里	330312.3	2781419.811
45	中正區	八斗里民活動中心	204.8	41	范玉蘭		基隆市中正區八斗街57號	八斗里 長潭里	330324.61	2781879.136
46	中正區	砂灣里民活動中心	286.76	58	簡曉東		基隆市中正區祥豐街66號3樓	砂灣里	327023.36	2781720.524
47	中正區	碧砂里民活動中心	300	60	黃志強		基隆市中正區環港街84號2樓	碧砂里	329916.19	2781627.277
48	中正區	三砂灣聯合里民活動中心	200	40	江惠卿		基隆市中正區中船路11號2樓	入船里 正船里	325655.714	2781183.52
49	中正區	中濱里民活動中心	200	40	黃凱義		基隆市中正區武昌街70巷23號	中濱里	327041.88	2782442.216
50	中正區	平寮里民活動中心	102.24	21	蔡淑貞		基隆市中正區和一路186號	平寮里 和憲里	327004.28	2783171.955
51	中正區	正砂里民活動中心	300	60	俞明發		基隆市中正區中正路211號	真砂里 正砂里	326735.978	2781858.675
52	中正區	新豐里民活動中心	112.68	23	王慧童		基隆市中正區新豐街482號3樓	新豐里	329172.03	2781023.869
53	中正區	中正里民活動中心	300	60	梁火龍		基隆市中正區中正路656巷146號	中正里	327350.16	2782561.765
54	中正區	信義里民活動中心	303.75	61	江添丁		基隆市中正區信六路21號2樓	信義里 義重里 德義里	325389.51	2780943.03
55	中正區	港通及正義里民活動中心	130	26	簡進發 駱錫賢		基隆市中正區義一路87號7樓之1	港通里 正義里	325286.24	2780905.359
56	中正區	中砂里民活動中心	106.56	22	廖正龍		基隆市中正區豐稔街50號	中砂里	326716.41	2781603.94
57	中正區	八斗高中活動中心	420	84	施麗玲		基隆市中正區新豐街100號	新豐里 新富里	329502.46	2781523.307
58	中正區	中正國小活動中心	1348.43	270	總務主任劉仕容		基隆市中正區中船路36巷4號	中船里 入船里 正船里	325735.82	2781016.48
59	中正區	基隆海事活動中心	735.42	148	總務主任楊孟山		基隆市中正區祥豐街246號	海濱里	327780.82	2782396.236
60	中正區	和平國小活動中心	500	100	陳建銘		基隆市中正區和一路84巷26號	社寮里 和憲里	3712125.86	9484160.413
61	中正區	八斗子環保公園	1.4公頃	500	黃旭鴻專員		潮境公園(不含委外停車場,基隆市北寧路369巷內)	長潭里 八斗里 新豐里 新富里 碧砂里 砂子里	248170.83	2652129.98
62	中正區	國立臺灣海洋大學	3021	629	吳晴香 行政組員張文亮		基隆市中正區北寧路2號	海濱里	248170.826	2652129.977
63	中山區	新建安民聯合里民活動中心	250	50	羅聰德 高瑞堂		基隆市中山區新民路37號	新建里 安民里	324228.98	2780475.635

基隆市災民避難收容場所一覽表(更新日期:107年6月25日)

總計所數: 143

總計收容人數: 13,714

編號	鄉鎮市(區)	收容場所名稱	面積(平方公尺)	預估收容人數	管理人	聯絡電話	地址	應收容村里別	X軸	Y軸
64	中山區	中山里民活動中心	200	40	張金發		基隆市中山區中山一路219號2樓	中山里	324559.84	2780879.44
65	中山區	民治里民活動中心	200	40	施財濃		基隆市中山區中山一路219號1樓	民治里	324563.29	2780875.121
66	中山區	中興里民活動中心	200	40	李進發		基隆市中山區中山二路11號	中興里	324698.28	2781174.471
67	中山區	仁正里民活動中心	250	50	陳炳楠		基隆市中山區中山二路109巷13號	仁正里	324479.66	2781568.149
68	中山區	健民里民活動中心	250	50	劉健鑑		基隆市中山區健民街5號	健民里	324369.92	2781745.029
69	中山區	通化里民活動中心	450	90	徐麗玲		基隆市中山區復旦路10號	通化里	324539.63	2782096.038
70	中山區	居仁里民活動中心	275	55	鄭淑華		基隆市中山區通仁街162號	居仁里	324016.11	2781909.018
71	中山區	通明里民活動中心	300	60	林寶佛		基隆市中山區中華路46巷2號	通明里	324427.23	2782410.795
72	中山區	協和里民活動中心	250	50	張中信		基隆市中山區協和街150號	協和里	324039.12	2783379.62
73	中山區	文化里民活動中心	300	60	梁高淑真		基隆市中山區文化路161巷44之5號	文化里	323764.11	2782981.246
74	中山區	仙洞里民活動中心	300	60	何銘松		基隆市中山區太白街2之3號	仙洞里	325250.77	2782347.725
75	中山區	太白里民活動中心	200	40	陳貴文		基隆市中山區光華路7號2樓	太白里	324904.76	2782796.936
76	中山區	西榮里民活動中心	250	50	許美玉		基隆市中山區西定路80巷48號	西榮里	324254.92	2780738.511
77	中山區	西華里民活動中心	100	20	陳麗環		基隆市中山區西定路102號	西華里	324133.413	2780781.422
78	中山區	西定里民活動中心	500	100	陳文宗		基隆市中山區西定路230號3樓	西定里	323832.38	2781165.7
79	中山區	西康里民活動中心	150	30	張繼志		基隆市中山區復興路24號	西康里	323303.95	2781638.275
80	中山區	德和里民活動中心	250	50	曾聖為		基隆市中山區復興路206號	德和里	323277.05	2782194.038
81	中山區	中和里民活動中心	350	70	陳恭訊		基隆市中山區中平街95號	中和里	322850.2	2781676.169
82	中山區	中和國小(教室)	250	50	張宏誠		基隆市中山區中和路64號	中和里	322630.28	2782160.928
83	中山區	德安里民活動中心	225	45	謝銘傳		基隆市中山區復興路259巷1之1號	德安里	323235.25	2782576.437
84	中山區	和平里民活動中心	100	20	張和妹		基隆市中山區中山三路103巷82之2號	和平里	325049.86	2781788.678
85	中山區	大慶活動中心(和慶)	600	120	葉錦地		基隆市中山區中和路168巷10弄37號	和慶里	322112.46	2782691.537
86	中山區	中山高中活動中心	800	160	許智億		基隆市中山區文化路162號	文化里	323661.78	2783052.475
87	中山區	中山高中分部活動中心	1000	200	郭偉志		基隆市中山區中山二路105巷144號	仁正里	324357.92	2781484.829
88	中山區	中山區公所	250	50	周國賢		基隆市中山區文化路168號5樓	文化里	323543.93	2782882.062
89	中山區	仙洞國小活動中心	383	76	陳建宏		基隆市中山區仁安街141號	仙洞里	325274.675	2782302.457
90	中山區	中山國小活動中心	432	86	王雁音		基隆市中山區通仁街28號	居仁里	324381.218	2782139.838
91	安樂區	安樂區公所(二樓禮堂)	378	76	鄭錦濃		基隆市安樂區安樂路二段164號2樓	鶯安里	322942.19	2779378.574
92	安樂區	鶯歌里民活動中心	635	127	何進守		基隆市安樂區安樂路二段164號9樓	鶯歌里	322930.1	2779379.061
93	安樂區	四維里民活動中心	300	60	蔣加偉		基隆市安樂區安和一街128之1號	四維里	322993.51	2779912.17
94	安樂區	三民里民活動中心	445	89	許超勝		基隆市安樂區麥金路439巷2號	三民里	322501.75	2779935.474
95	安樂區	七賢里民活動中心	270	54	林慶寶		基隆市安樂區安和一街10號	七賢里	322916.41	2779578.42
96	安樂區	興寮里民活動中心	370	74	連淑慧		基隆市安樂區基金一路41號	興寮里	322623.32	2781031.986
97	安樂區	內寮里民活動中心	635	127	陳玉慧		基隆市安樂區武聖街9號	內寮里	320168.32	2783353.607



基隆市災民避難收容場所一覽表(更新日期:107年6月25日)

總計所數: 143

總計收容人數: 13,714

編號	鄉鎮市(區)	收容場所名稱	面積(平方公尺)	預估收容人數	管理人	聯絡電話	地址	應收容村里別	X軸	Y軸
98	安樂區	長樂國小餐廳旁空間	504	101	禹金華		基隆市安樂區樂利三街34巷52號	五福里	321954.76	2779802.154
99	安樂區	中崙里民活動中心	655	131	李源林		基隆市安樂區基金二路3巷3號	中崙里 武崙里 新崙里	320808.93	2781803.75
100	安樂區	新西里民活動中心	370	74	陳漢昭		基隆市安樂區新西街106-1號	新西里	323316.33	2781478.64
101	安樂區	安和、慈仁里民活動中心	700	140	童意鵬		基隆市安樂區安一路177巷23號	安和里 慈仁里 樂一里	323797.32	2780572.244
102	安樂區	安樂國小活動中心	1368	274	總務主任李狀翔		基隆市安樂區安一路177巷23號	永康里 嘉仁理	323630.14	2780393.421
103	安樂區	安樂高中活動中心	875	175	總務主任王培倫		基隆市安樂區安一路360號	定國里	323938.26	2780773.033
104	安樂區	西川里民活動中心	350	70	王忠誠		基隆市安樂區新西街1號	西川里	323831.23	2781094.694
105	安樂區	千城里民活動中心	1000	200	俞秀真		基隆市安樂區安一路278巷31之1號	千城里	323567.81	2780645.782
106	安樂區	外寮里民活動中心	350	70	吳芊汝		基隆市安樂區基金一路129巷6-1號	外寮里	321879.11	2781356.691
107	安樂區	壯觀里民活動中心	150	30	楊添發		基隆市安樂區樂利二街62巷282號地下層	壯觀里	322151.84	2779404.442
108	安樂區	長樂國小活動中心	1056	212	禹金華		基隆市安樂區樂利三街30巷123號	長樂里 六合里	322077.75	2780100.654
109	暖暖區	八中里民活動中心	206.7	42	俞偉明		基隆市暖暖區金華街204號	八中里	323521	2778117.922
110	暖暖區	八西里民活動中心	46.2	10	蘇欽榮		基隆市暖暖區八堵路35-2號	八西里	324230.04	2778227.398
111	暖暖區	八南里民活動中心	328.2	66	陳碧琴		基隆市暖暖區源遠路27號	八南里	323817.24	2777991.148
112	暖暖區	暖暖里民活動中心	300	60	陳建興		基隆市暖暖區暖暖街281巷58號	暖暖里	324176.07	2776736.582
113	暖暖區	暖同里民活動中心	319.04	64	李傳河		基隆市暖暖區暖暖街16巷41號	暖同里	324359.14	2777228.053
114	暖暖區	暖西里民活動中心	477	96	周明信		基隆市暖暖區東勢街26巷69號	暖西里	324436.06	2776516.096
115	暖暖區	暖東里民活動中心	198	40	(尚未選舉)		基隆市暖暖區東勢街54-10號	暖東里	325487.528	2775242.57
116	暖暖區	碇祥里民活動中心	425	85	林義忠		基隆市暖暖區碇內街100號	碇祥里	326035.26	2776564.719
117	暖暖區	碇安里民活動中心	315.87	64	余冠龍		基隆市暖暖區源遠路277巷23號	碇安里	326204.19	2777049.65
118	暖暖區	碇內里民活動中心	156.66	32	林錦隆		基隆市暖暖區暖碇路15巷136號	碇內里	326026.98	2776602.896
119	暖暖區	基隆高中	1730.4	347	林永隆		基隆市暖暖區源遠路20號	暖西里 暖東里 暖暖里 暖同里 八堵里 八中里 八西里 八南里	323917.4	2777905.479
120	暖暖區	碇內國中	1143.7	229	總務主任王淳純		基隆市暖暖區源遠路152巷75號	碇內里 碇和里 碇安里 碇祥里	326073.55	2777013.457
121	暖暖區	碇內15號公園	1000	200	邱志宏		基隆市暖暖區碇內街100號	碇祥里	25.095582	121.754496
122	七堵區	長興里民活動中心	260	52	姚琴富		基隆市七堵區東新街25號	長興里	322439.4	2776449.869
123	七堵區	基隆高級商工職業學校	2057.81	500	述務組長梁淑娟		基隆市七堵區東新街22號	長興里	322348.14	2776477.306
124	七堵區	永平里民活動中心	375	90	林東漢		基隆市七堵區崇智街13-1號	永平里 永安里	321956.37	2776988.022
125	七堵區	七堵國小活動中心	3426	600	總務主任黃青鋒		基隆市七堵區明德一路184號	永平里 永安里 富民里	321976.7	2776794.735

基隆市災民避難收容場所一覽表(更新日期:107年6月25日)

總計所數: 143

總計收容人數: 13,714

編號	鄉鎮市(區)	收容場所名稱	面積(平方公尺)	預估收容人數	管理人	聯絡電話	地址	應收容村里別	X軸	Y軸
126	七堵區	八德里民活動中心	70	14	余文財		基隆市七堵區八德路70號	八德里	323412.99	2778483.962
127	七堵區	八德土地公廟	60	12	余文財		基隆市七堵區大華一路57巷43-4號	八德里	322272.84	2777172.793
128	七堵區	自強里民活動中心	180	36	張仁化		基隆市七堵區自強路1號	自強里	321834.97	2777291.561
129	七堵區	六堵里民活動中心	237.7	48	廖國勳		基隆市七堵區工建路104巷17-2號	六堵里	320793.34	2776013.865
130	七堵區	泰安里民活動中心	210	42	詹仁豪		基隆市七堵區泰和街57號	泰安里	321698.27	2775537.339
131	七堵區	五堵國小活動中心	1787.17	358	黃正昆校長		基隆市七堵區百一街25號	堵北里	319232.0385	2774989.199
132	七堵區	堵南國小活動中心	1243	180	總務主任葉博仁		基隆市七堵區大德路120號	堵南里	319821.71	2775177.006
133	七堵區	堵南里民活動中心	200	40	余佩儒		基隆市七堵區堵南街20-8號	堵南里	319784.775	2775312.377
134	七堵區	瑪陵國小活動中心	200	30	總務陳士文		基隆市七堵區大成街1號	瑪南里	319576.51	2778123.833
135	七堵區	瑪東里民活動中心	280	56	李文良		基隆市七堵區大同街29-3號	瑪東里	320428.35	2779462.256
136	七堵區	瑪西里民活動中心	361	73	陳美雲		基隆市七堵區大華三路75之1號	瑪西里	318309.51	2780190.45
137	七堵區	友一里民活動中心	175	40	蕭雪		基隆市七堵區華新一路59-1號	友一里	317462.24	2776142.845
138	七堵區	復興國小	175	35	總務主任黃英人		基隆市七堵區華新二路21號	友二里	317118.04	2777830.96
139	七堵區	七堵行政大樓6樓	1000	200	林金鎮		基隆市七堵區光明路21號6樓	正光里 正明里	321732.188	2776296.844
140	七堵區	百福里民活動中心	200	40	何孟翰		基隆市七堵區實踐路263號	百福里	320104.76	2775719.737
141	七堵區	百福國中活動中心	600	191	總務主任陳靜婷		基隆市七堵區福五街1號	百福里	320475.71	2775226.398
142	七堵區	實踐里民活動中心	105	50	吳麗如		基隆市七堵區百一街52-1號	實踐里	320651.89	2774934.291
143	七堵區	長安里民活動中心	300	60	張聰龍		基隆市七堵區長安街31號	長安里	319887.13	2774495.87

## 附錄 9、鄉（鎮、市、區）「水災危險潛勢地區保全計畫」參考範本格式

參考範例格式如下

### ○○鄉（鎮、市、區）「水災危險潛勢地區保全計畫」

#### 一、目的

依據中華民國 103 年 1 月 29 日總統華總一義字第 10300013721 號令制定公布「流域綜合治理特別條例」第 11 條第 1 項規定，各該地方目的事業主管為防範氣候變遷導致之災害，應訂定防災應變計畫。各直轄市、縣(市)政府依「災害防救法」第 20 條第 1 項規定，原已訂有地區災害防救業務計畫，包括減災、整備、應變及復建等防救災等各階段計畫重點工作。

為進行水患防治工作，除加速推動流域整體治理外，並加強推動流域綜合治理計畫之避洪減災非工程措施，落實全民自主防災行動，持續推動及輔導水患自主防災社區、健全水情及災情資訊網絡，以及擴增移動式抽水機能量，提升防救災能量，並掌握轄內水災危險潛勢地區，及其保全住戶、保全對象，俾於颱風豪雨期間，及時有效疏散撤離保全對象（居民）至安全避難處所，以保障居民生命財產安全。

#### 二、轄內水災危險潛勢地區及保全對象

本鄉（鎮、市、區）參考○○縣(市)淹水潛勢圖、歷年調查容易淹水地點（村里）及有實際執行水災疏散撤離之區域，列為水災危險潛勢地區。

依據水災危險潛勢地區、保全對象、避難處所及疏散撤離緊急通報人（村里長）等資料，製作成「水災危險潛勢地區保全計畫表」（如附表一），並依保全計畫表所列各水災危險地點製作疏散避難地圖（如附圖一至○）。

同時建立轄內或蒐集鄰近避難收容所資訊（如附表二）及建立保全對象清冊（包括弱勢族群或護理之家）（如附表三）。

#### 三、疏散避難人員編組與分工

【由各鄉鎮市區依現行規定或實務運作，簡要說明編組與分工（如附表○）。如依○○鄉災害應變中心作業要點（如附錄○）】

#### 四、疏散撤離作業程序

【由各鄉鎮市區依現行規定或實務運作，簡要說明疏散撤離作業流程，包括撤離如何決策、命令下達、如何通知撤離民眾、如何執行、收容所開設、回報等。如依○○鄉○○作業規定（如附錄○）】

#### 五、其他事項

【未納入前四項之事項，可分條列說明】

附錄 9-附表 1、○鄉(鎮、市、區)水災危險潛勢地區保全計畫表

水災危險潛勢地區 (鄉鎮市區-村里)	保全 戶數	保全人數	避難處所	避難所 地址	避難所 聯絡人	聯絡電話	<u>村里長 (撤離 通報)</u>	聯絡電話
<p><u>本表內容製作如各欄位說明</u></p> <p>* 潛勢地區必須填註<u>鄉鎮市區</u>及<u>村里</u>，如屬局部地點或道路亦應註明所屬<u>村里</u>。</p> <p>* 潛勢地區必須配合疏散避難地圖，如水災地點多，可分割多張。</p>	填寫戶數	填寫人數 * 僅填寫人數，另必須詳細造冊（包含弱勢族群或護理之家等）。 * 上述保全對象清冊，為中央災害防救訪評工作查核項目。	填寫避難處所	填寫避難處所地址	填寫避難所管 理人姓 名	填寫避難所管 理人行動電話 或急難時可聯 繫之電話	<u>村里長 姓名</u> * 村里長為 疏散負 責人， 執行 範圍 (個 資應 列)	* 辦公室電話 或行動電話
× ×鎮六安里	150	520	○○國小				黃○○	06-xxxxxxx
× ×鎮建南里	100	400	○○國小				莊○○	0933xxxxxx
× ×鎮忠仁里			○香客大樓				王○○	
× ×鎮子龍里			○○國小				黃○○	
× ×鎮頂部里			○活動中心				林○○	

附錄 9 - 附表 3、○鄉(鎮、市、區)水災危險潛勢地區保全對象清冊

(必列，中央災害訪評查核重點，惟須注意個資保護)

(依現行格式製作)

附錄 9 - 附表 ○、○○○○○



附錄 9 - 附圖 1、○○鄉(鎮、市、區)○○村里水災疏散避難地圖

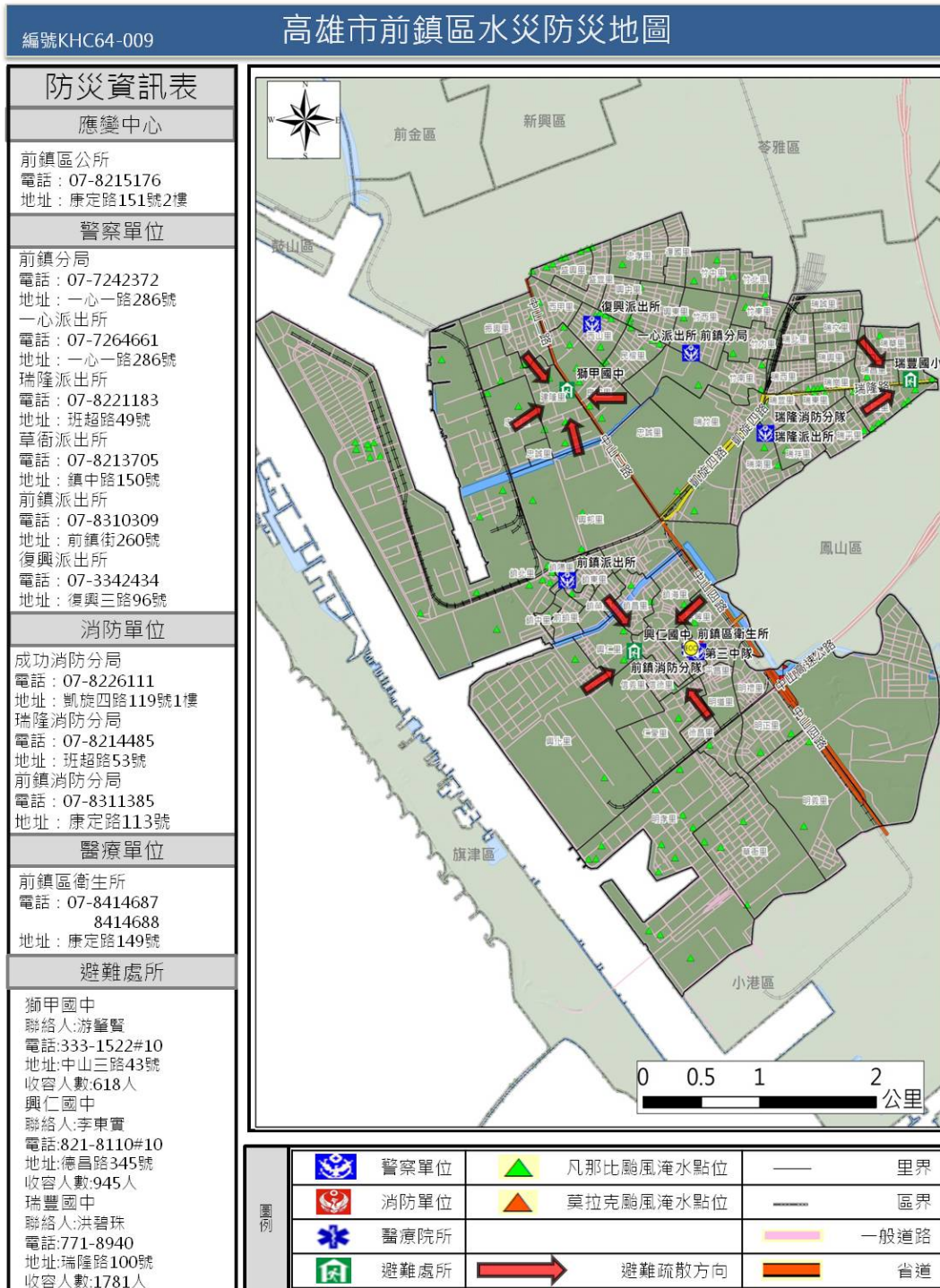

附錄 9 - 附圖 2、○○鄉(鎮、市、區)※※村里水災疏散避難地圖

附錄 9 - 附圖 3、○○鄉(鎮、市、區)**村里水災疏散避難地圖

附錄 9 - 附圖○、各級政府災時對疏散撤離之作業分工事項表(必列)

(行政院秘書處 99 年 8 月 16 日院臺忠字第 0990102203 號函)

單位 執行內容	中央政府	縣(市)政府	鄉(鎮、市)所	村里	備註
1. 提供地方警戒資訊	◎ (給縣市)	○ (給鄉鎮)	○ (給村里)		含公路通阻與封橋封路資訊
2. 劃定管制區	△ (協助縣市)	◎ (負責劃定)	○ (協助縣市)		管制區禁止民眾進入活動
3. 劃定應撤離村里		○ (協助鄉鎮)	◎ (負責劃定)		
4. 建立應撤離名冊		△ (協助並確認)	○ (綜整名冊)	◎ (統籌負責)	鄉(鎮、市)公所應調派必要行政人力，協助村里進行調查作業。
5. 收容場所準備	△ (其他支援)	○ (協助並確認)	◎ (統籌負責)		含各類物資之整備
6. 提供交通工具	△ (其他支援)	◎ (統籌負責)	○ (協助)		
7. 下達疏散撤離命令並通知應撤離村里		○ (協助鄉鎮)	◎ (統籌負責)		
8. 通知應撤離民眾			○ (協助並確認)	◎ (統籌負責)	由警政、消防系統共同協助村里辦理通知民眾撤離事宜(含集合時間及地點之通知)。
9. 回報中央疏散情形		◎ (統籌負責)	○ (協助)		輸入 EMIC 災情系統
10. 通知民眾返家		△ (交通支援)	◎ (統籌負責)	○ (協助並確認)	

備註：◎-主辦、○-協辦、△-支援

附錄○○、(其他自行增列)

附錄 10、基隆市水災災害疏散撤離權責分工表

權責單位	工作事項
警察局	<ol style="list-style-type: none"> <li>1. 配合災害應變中心指揮官公告劃設一定區域範圍，執行限制或禁止人民進入或命其離去措施。</li> <li>2. 由各地警察機關執行受災區域之警戒治安維護與秩序維持等相關事項。</li> <li>3. 於受災區域實施交通管制，禁止非救災車輛進入災區，並執行警戒區及媒體採訪區管制作業。</li> <li>4. 於災區發現傷亡屍體應指派鑑識人員支援，就發現地點、死亡狀況逐一編號照相與紀錄，並迅速通報檢察官相驗。</li> <li>5. 協調所屬地方檢察機關執行罹難者屍體身份確認及相驗工作。</li> </ol>
消防局	<ol style="list-style-type: none"> <li>1. 依颱風災害緊急應變小組作業要點成立災害緊急應變小組。</li> <li>2. 啟動消防查報與通報作業系統。</li> </ol>
衛生局	<ol style="list-style-type: none"> <li>1. 協調責任醫院派人協助衛生所人員參與緊急醫療工作。</li> <li>2. 規劃、設立與運作災區救護站，進行緊急醫療作業。</li> <li>3. 醫療機構與醫事人員之指揮調派、醫療器材及藥品之供應調度及提供災區緊急醫療與後續醫療照顧事項。</li> <li>4. 隨時記錄、彙整傷患人數、傷病情形、傷患緊急醫療救護處置及癒後情形等資料。</li> </ol>
民政處	<ol style="list-style-type: none"> <li>1. 啟動民政查報與通報作業系統。</li> <li>2. 依已建置之緊急避難疏散機制及程序，進行避難疏散。</li> <li>3. 視災情狀況，由災害應變中心統一發佈避難疏散通知。</li> <li>4. 加強村里廣播宣導與告知民眾避難需要注意事項之通知。</li> <li>5. 動員各鄉鎮市公所民政體系之村里長及村里幹事，進行民眾避難疏散勸導工作，並協調警察、消防單位協助進行避難疏散作業。</li> </ol>
社會處	<ol style="list-style-type: none"> <li>1. 視災情狀況，由災害應變中心統一開設避難場所。</li> <li>2. 進行災民收容所分配、布置與管理事項。</li> <li>3. 執行災民登記、收容、編管、服務、救濟、慰問與遣散等事宜。</li> <li>4. 進行隔離場所指定、分配布置管理事項。</li> <li>5. 掌控災時狀況與收容人數，進行救濟物資之緊急發放。</li> </ol>

權責單位	工作事項
工務處	<ol style="list-style-type: none"> <li>1. 通知鄉鎮市成立災害應變中心，執行各項災害應變處理事宜。</li> <li>2. 通報各鄉鎮市公所檢查所轄水閘門維持正常操作，備妥砂包、太空包等防汛備料；並預先完成移動式抽水機之測試運轉及待命。</li> <li>3. 指揮協調搶險、搶修需用防汛器材、機具及支援人力之調度。</li> <li>4. 通報各所屬施工中之工程，若有防汛缺口須立即妥為處置，並啟動相關應變機制。</li> <li>5. 各項災情掌控彙整及通報作業。</li> <li>6. 去除道路上的障礙物，以協助受災民眾疏散及搶救災車輛、機具進入受災區域。</li> <li>7. 辦理道路、橋樑、堤防、河川設施搶修、災情查報、傳遞與統計事宜。</li> <li>8. 調用車輛配合災民疏散接運、救災人員、器材、物資之運輸事項。</li> <li>9. 調用車輛進行病患接送、救災人員、器材、物資之運輸事項。</li> </ol>

附錄 11、基隆市水災應變參考警戒水位位置及水位值表

站碼	站名	水系	位置	一級警戒水位 (公尺)	二級警戒水位 (公尺)	97TM2-X	97TM2-Y
水利署	碇內	基隆河	基隆市暖暖區	26.8	—		
	暖江橋	基隆河	基隆市暖暖區	21.5	—		
	大華橋	基隆河	基隆市七堵區	18.2	—		
	五堵	基隆河	基隆市七堵區	16.4	—		
基隆市	水源橋	基隆河	暖暖區暖暖街 16 巷 70 號旁。	24.0	22.0		
	華江家園	基隆河	源遠路 86 巷 16 號旁。	2.0	1.5		
	南榮河	基隆河	仁愛區南榮路 60 號旁。	1.5	1.0		
	新民橋	基隆河	安樂區樂一路 81 巷 62 號前。	1.5	1.0		
	觀音橋	基隆河	中山區安一 107 號旁。	2.0	1.5		
	中崙里	武崙溪	中崙里武崙國小對面。	2.0	1.5		



## 附錄 12-1、經濟部移動式抽水機運用及維護管理作業要點

經濟部 97 年 12 月 10 日經水字第 09704606460 號函

- 一、經濟部(以下簡稱本部)為運用調度、維護管理移動式抽水機(以下簡稱抽水機)，特訂定本要點。
- 二、本要點適用範圍包含本部所屬機關、內政部、直轄市、縣(市)政府及鄉(鎮、市、區)公所所有之抽水機。
- 三、抽水機以財產所有機關為管理機關；以實際控制運用之機關(構)、法人、團體為使用單位。

前項管理機關應負責抽水機之維護及更新，使用單位應負責抽水機之操作、保管及供應運轉油料。
- 四、使用單位應將抽水機編號、口徑、管理機關名稱、使用單位名稱、保管地點及專責保管人員姓名及聯絡電話之相關基本資料依附表一格式建檔，於每年汛期前送直轄市、縣(市)主管機關彙轉本部水利署。

使用單位為本部水利署所屬機關者，應於前項規定期限前，將基本資料逕送本部水利署。

本部水利署應將前二項彙整資料建置成資料庫。
- 五、抽水機資料有異動或其他狀況時，管理機關及使用單位應通報本部水利署。

使用單位於颱風豪雨期間，應將抽水機運用狀況依附表二格式定時通報轄管水災災害防救業務業務主管機關之應變中心或小組。
- 六、直轄市、縣(市)政府於每年汛期前，應參考淹水潛勢分析及歷年淹水事件，完成抽水機預布規劃，納入水災危險潛勢地區保全計畫，並報本部備查。
- 七、抽水機運用時機如下：
  - (一)中央氣象局發布豪、大雨特報或海上或海上陸上颱風警報期間之淹水或缺水事件。
  - (二)旱災期間缺水事件。
  - (三)政府機關、行政法人及公法人業務範圍之淹水或缺水事件。
  - (四)其他因事涉多數人公益或影響民眾生活之重大淹水或缺水事件。

抽水機應以運用於重大災害搶救為優先。
- 八、抽水機運用之種類如下：
  - (一)待命：使用單位因應災害潛勢，將抽水機上車，以便隨時出動。
  - (二)出勤：使用單位依第七點所列事件，派遣抽水機進行抽水作業，且於完成抽水作業後歸建。
  - (三)調用：管理機關或使用單位依第七點所列抽水事件，派遣抽水機長期協助其他政府機關、行政法人或公法人作業。
  - (四)調度：管理機關或直轄市、縣(市)政府基於整體災害搶救需要，指派抽水機進



行待命、出勤或調用之作業。

使用單位因其他單位申請派遣支援之抽水機出勤時間超過六個月以上時，得將該抽水機之使用單位變更為申請支援單位。

九、 颱風豪雨應變期間，抽水機待命及出勤之作業原則如下：

(一)警報發布後，警戒區內使用單位得依權責考量、管理機關通報、本部或本部水利署應變小組通報，預布抽水機，並維持適當抽水機組待命，待命之抽水機一旦接獲淹水災害通報後，應於十分鐘內，出勤抽水作業。

(二)各級水災災害防救業務主管機關接獲災情資訊後，應依權責通報使用單位，視災情狀況出動抽水機救災。

(三)使用單位自有抽水機組不足以因應災情時，得申請轄管水災災害防救業務主管機關調度支援。

(四)各管理機關及使用單位接獲行政院災害防救委員會(中央災害應變中心)、本部(本部災害應變小組)、本部水利署(本部水利署災害應變小組)通報，調度其所有或使用之抽水機時，非有正當理由不得拒絕，且應儘速將調度所需抽水機運至指定地點，向指定單位、人員報到。

(五)第三款之支援申請，如係重大緊急事件，得跨級申請之。但應副知轄管水災災害防救業務主管機關。

抽水機出勤後，使用單位應立即將出勤、預定抵達抽水地點、啟動抽水作業時間、操作人員姓名及聯絡電話回報轄管水災災害防救業務主管機關，並副知本部水利署應變小組。

十、 非屬颱風豪雨期間，抽水機待命、出勤及調用之調度，由各管理機關或使用單位自行為之，惟不得影響防災緊急調度。

為因應災害或緊急事件需求之調度者，其作業原則依前點辦理。

十一、依第九點規定申請支援之抽水機，申請單位應提供出勤地點、災害情形、受災範圍、排放地點、所需機組數量及型號、報到地點、受理報到人員連絡資料(含姓名、電話、職稱)，並供應運轉油料及人員餐飲。

抽水機依第九點待命及出勤期間，不得採用任何方式將抽水機組或其附件固定，減損機組機動救災之功能。

十二、使用單位應製作抽水機運作及淹水災情歷程資料備查。

各級水災災害防救業務主管機關應隨時派員查核、督導抽水機作業情形。

十三、依第九點申請支援之申請單位，應於災害減輕或消除後，立即歸還抽水機。但管理機關或使用單位認為無支援必要時，得主動召回抽水機，並告知申請單位。

前項使用單位應確認歸還之抽水機設備完整且功能正常。如有故障或損壞，申請單位應負責修復；無法修復時，應負責賠償。

十四、抽水機出勤時應由公務人員專責監控；一處地點至少應由一位專責人員隨同出勤。

前項專責人員，原則由使用單位派遣，惟經協調得由申請單位派遣之。

第一項地點範圍，一處最大以一村(里)為限。但依其範圍專責人員足以掌控抽水機

之運作使用者，不在此限。

支援直轄市、縣（市）政府之抽水機，報到後，申請之直轄市、縣（市）政府應變中心指揮官應指派第一項之專責人員；惟同一淹水處跨兩以上直轄市、縣（市）者，由本部水利署指派所屬機關人員擔任第一項之專責人員。

十五、管理機關每年應編列抽水機維護保養經費。

抽水機於防汛期間發生故障時，管理機關得協調使用單位先行墊付修理。

十六、管理機關應指派專人負責機組設備維護保養等工作，定期辦理所有抽水機之維護保養工作，並記錄保養、運轉資料備查。

管理機關及使用單位之維護保養工作得委外辦理。

十七、使用單位應指派專人負責管理、運轉及保管機組設備。

十八、本部得定期督導各管理機關及使用單位抽水機之運用、維護管理紀錄及維護保養經費編列情形，並納入年度防災績效考評。經本部評選優良者，得建議予相關人員適當之獎勵。



附表二

○○豪雨（或颱風）應變期間移動式抽水機填報表（範例）

請於颱風豪雨應變期間，每日兩次分別於上午 10:00及下午 6:00前將資料更新分別 Email 至經濟部應變小組及所屬各河川局（倘無更新亦請回傳），必要時本部將視需要請貴單位隨時提供。

備註：1. 預布數量：表示調用至各縣市政府或鄉鎮公所之抽水機 2. 故障：表示無法抽水待修之抽水機 3. 出勤：表示抽水機已運送至抽水地點並安裝完妥（包含已固定在抽水地點者），隨時可抽水 4. 待命（未出勤）：表示仍未載送到抽水地點 5. 支援數量：表示指派至該區支援之數量 6. 倘若有更新請以斜體粗黑字表示。 列印時間：00/00/00 00:00

移動式抽水機現況一覽表（請於適當欄位打「√」）

編號	使用單位	聯絡人（或保管人）	所在地點	待命		出勤		
				故障	正常	抽水中	停機	故障
四河-15	彰化縣政府彰化市		彰化縣政府 彰化市 彰化清潔隊				√	
四河-16	彰化縣政府和美鎮		彰化縣政府 和美鎮 彰化市南興街 47-5 號		√			
四河-17	彰化縣政府和美鎮		彰化縣政府 和美鎮 彰化市南興街 47-5 號		√			
四河-35	彰化縣政府大城鄉		彰化縣政府 大城鄉 西港臨時抽水站				√	

## 附錄 12-2、經濟部淹水災害通報作業要點

經濟部 98 年 4 月 10 日修訂

- 一、經濟部（以下簡稱本部）為使本部水利署暨所屬機關、內政部、行政院農業委員會以及各直轄市與縣（市）政府辦理水災災害防救業務計畫（以下簡稱水災防救計畫）之災情蒐集及通報作業有所依循，特訂定本要點。
- 二、各級水災災害防救業務主管機關應蒐集及查證淹水災情，並立即通報相關權責機關，進行救災作業。
- 三、各級水災災害防救業務主管機關應建立水利單位人員巡察、民眾傳遞、媒體監看及其他通報機制，並得建立防汛隊等多元化災情蒐集、查報管道，以及時掌握淹水災害災情。
- 四、直轄市、縣（市）政府應於每年防汛期前，完成災害應變中心淹水災情巡察、通報及查證人員編組，並報本部備查。  
鄉（鎮、市、區）公所應於每年防汛期前，完成災害應變中心淹水災情巡察、通報及查證人員編組，並報直轄市、縣（市）政府備查。
- 五、前點編組人員之職掌如下：
  - （一）災情巡察人員：巡察轄管範圍，主動察覺災情。
  - （二）災情通報人員：通報災情予權責機關。
  - （三）災情查證人員：確認由民眾傳遞及媒體傳播災情之正確性。
- 六、直轄市及縣（市）政府應依水災防救計畫及第三點規定，於轄區內易積淹水鄉（鎮、市、區）組成防汛隊，協助淹水災情巡察、通報及查證作業。  
前項防汛隊得併同於依河川管理辦法規定組成之防汛搶險隊，亦得優先由直轄市、縣（市）轄區內之義警民防組織、巡守隊、救難組織編成。
- 七、防汛隊應協助直轄市、縣（市）政府執行下列任務：
  - （一）轄區內水情與淹水災情之巡察、查證及通報作業。
  - （二）轄區內水利設施之巡察。
  - （三）轄區水利設施防汛搶險工作之執行。
- 八、直轄市、縣（市）政府應定期辦理淹水災情巡察、查證、通報人員及防汛隊隊員之教育訓練及演練。  
直轄市、縣（市）政府應於每年汛期後，辦理淹水災情巡察、查證、通報人員及防汛隊與其隊員之成效考核。考核優異者得報經本部覆核後，由本部發給獎金及獎狀之鼓勵。  
前項考核要點由直轄市、縣（市）政府依權責訂之；覆核及獎勵要點由本部另訂之。
- 九、各級政府機關為蒐集災情應設置災情通報專線，提供民眾主動告知或其他單位（機構）通報災情。
- 十、直轄市、縣（市）政府、鄉（鎮、市、區）水災災害防救業務主管機關蒐集之災情資訊，應依附件一格式彙整後，屬市區排水（含下水道）淹水災患者，應通報內政部；屬



農田灌溉排水及野溪淹水災受害者，應通報行政院農業委員會；屬河川、區域排水淹水災受害者，應通報本部。

前項淹水災害屬通報內政部及行政院農業委員會者，應同時副知本部，俾彙整通報行政院災害防救委員會。

中央管河川及區域排水之淹水災受害者，應由本部水利署所屬機關依附件一格式彙整通報本部。

十一、內政部、行政院農業委員會及本部於中央災害應變中心一級及二級開設期間應將彙整之災情，逕送中央災害應變中心及本部應變小組統籌運用。

十二、各級水災災害防救業務主管機關自民眾告知、媒體監看或其他單位（機構）通報知悉災情時，應立即指派或通知權責機關指派災情查證人員或防汛隊隊員，依附件二格式進行查證作業。

查證人員或防汛隊隊員應將查證結果，立即通報指派機關。經查災情有誤時，權責機關應予澄清。

十三、各級水災災害防救業務主管機關除應持續追蹤災情處置情形，及依附件三格式填報災情處置情形外，並應依第十點規定程序通報行政院災害防救委員會或依第十一點陳報中央災害應變中心。

前項災情追蹤，俟災情排除或不影響交通與重要生活機能後，解除列管。

十四、本要點所訂災情通報程序詳如附圖。

十五、本部應訂定業務督導計畫，於每年汛期前，督導及檢查直轄市、縣(市)政府及本部水利署所屬機關，辦理淹水災情蒐集、通報及查證業務之整備狀況與執行成效。

附件一

## 淹水災害通報單 (範例)

傳受單位		通報時間	年    月    日    時    分		
<input type="checkbox"/> 經濟部部長 <input type="checkbox"/> 經濟部水利署署長 <input type="checkbox"/> 經濟部水利署水利防災中心 <input type="checkbox"/> 內政部營建署 <input type="checkbox"/> 行政院農業委員會水土保持局 <input type="checkbox"/> 行政院農業委員會農田水利處 <input type="checkbox"/> 交通部中央氣象局 <input type="checkbox"/> 災害防救科技中心		通報別	<input type="checkbox"/> 初報 <input type="checkbox"/> 續報 <input type="checkbox"/> 結報		
		通報單位	經濟部		
		電話	(02) 37073110 (02) 37073119	傳真	(02) 37073124
副知單位					
<input type="checkbox"/> 行政院災害防救委員會					
發生時間	年    月    日    午    時    分				
災害地點					
發生原因					
災情狀況					
影響情形	淹水長度_____公尺、寬度_____公尺、深度_____公分 <input type="checkbox"/> 人車尚可通行 <input type="checkbox"/> 人車無法通行 <input type="checkbox"/> 民宅積水				
應行處置措施	1. 查證災情並追蹤列管處置情形。 2. 抽水機調派情形。 3. 處置情形持續回報本部。				
備註	請定時將最新處置情形回報本部至災情況狀解除為止。				

附件二

豪雨淹水災情查報處置表

豪雨淹水災情查報處置表			
氣象基本資料	時間		
	地點		
	單位		
	累積降雨量 (事後補紀錄)		
查詢及回復對象	時間		查詢結果  <input type="checkbox"/> 無災情  <input type="checkbox"/> 有災情(續填下面欄位) 列管案號: _____
	單位		
	姓名		
	電話		
淹水時間			
淹水地點			
淹水情形	長_____m、寬_____m、深_____cm		
影響層面	影響人車通行	<input type="checkbox"/> 有	<input type="checkbox"/> 無
	住宅淹水	<input type="checkbox"/> 有	<input type="checkbox"/> 無
處置情形	聯絡人姓名電話		
	協勤人員姓名電話		
	抽水機派遣情形	出動單位	
		帶隊人員姓名電話	
		規格	
		數量	
		出動時間	
		抵達時間	
		開始抽水時間	
完成淹水抽除時間			



# 淹水災害通報流程圖

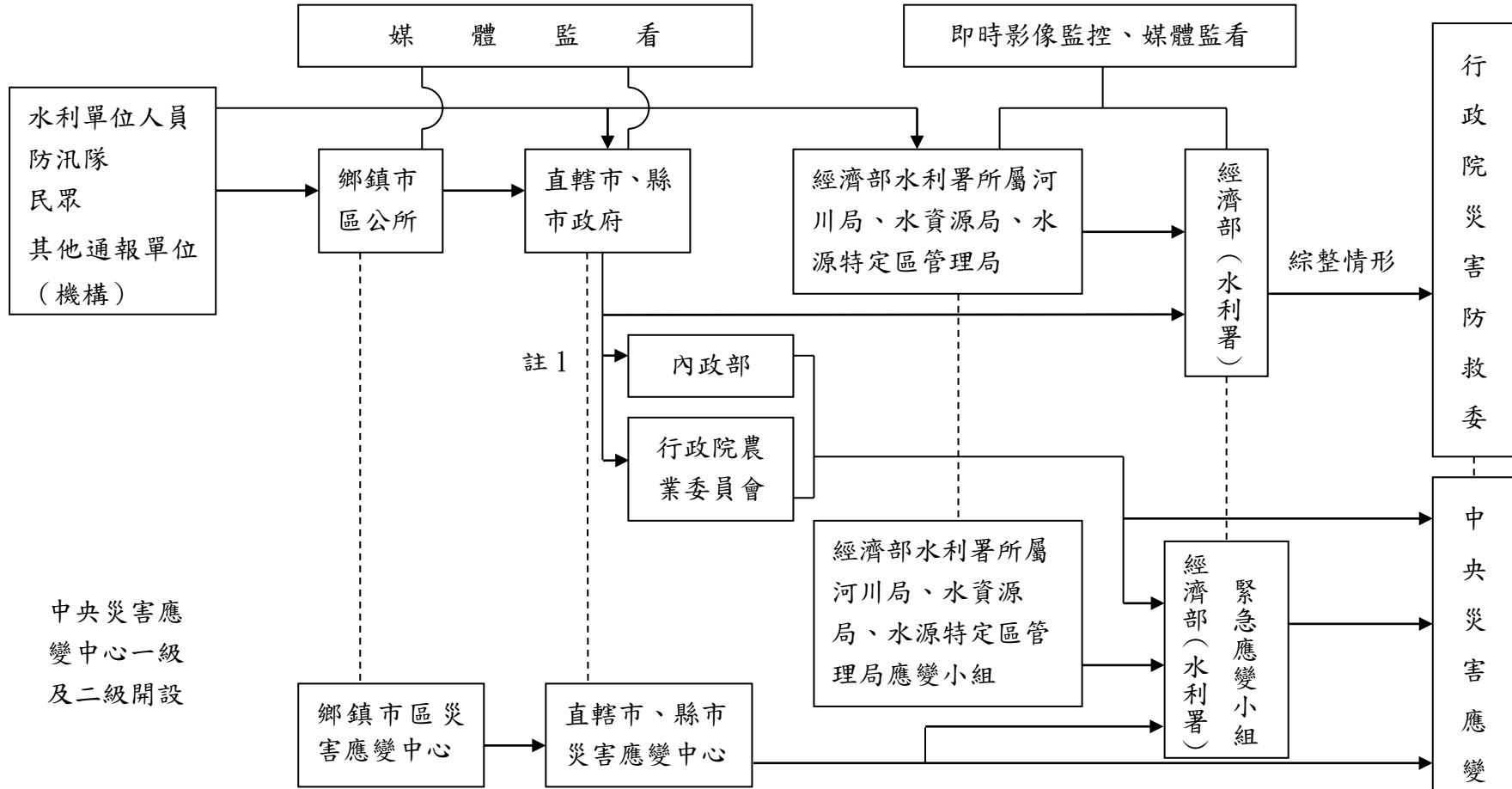

註一：屬市區排水（含下水道）淹水災害者，通報內政部；屬農田灌溉排水及野溪淹水災害者，通報行政院農業委員會；屬河川、區域排水淹水災害者，通報經濟部；前述災情應同時副知經濟部。

註二：各級水災災害防救業務主管機關知悉災情，應立即指派或通知權責機關指派災情查證人員查證。查證人員或防汛隊隊員查證結果，應立即通報指派機關。經查災情有誤時，權責機關應予澄清。

註三：各級水災災害防救業務主管機關應持續追蹤災情處置情形，通報行政院災害防救委員會或陳報中央災害應變中心。俟災情排除或不影響交通與重要生活機能後，解除列管。



## 附錄 12-3、各級政府災時對疏散撤離之作業分工事項表

(行政院秘書處 99 年 8 月 16 日院臺忠字第 0990102203 號函 )

單位 執行內容	中央政府	縣(市) 政府	鄉(鎮、市) 公所	村里	備註
1. 提供地方警戒資訊	◎ (給縣市)	○ (給鄉鎮)	○ (給村里)		含公路通阻與封橋封路資訊
2. 劃定管制區	△ (協助縣市)	◎ (負責劃定)	○ (協助縣市)		管制區禁止民眾進入活動
3. 劃定應撤離村里		○ (協助鄉鎮)	◎ (負責劃定)		
4. 建立應撤離名冊		△ (協助並確認)	○ (綜整名冊)	◎ (統籌負責)	鄉(鎮、市)公所應調派必要行政人力，協助村里進行調查作業。
5. 收容場所準備	△ (其他支援)	○ (協助並確認)	◎ (統籌負責)		含各類物資之整備
6. 提供交通工具	△ (其他支援)	◎ (統籌負責)	○ (協助)		
7. 下達疏散撤離命令並通知應撤離村里		○ (協助鄉鎮)	◎ (統籌負責)		
8. 通知應撤離民眾			○ (協助並確認)	◎ (統籌負責)	由警政、消防系統共同協助村里辦理通知民眾撤離事宜(含集合時間及地點之通知)。
9. 回報中央疏散情形		◎ (統籌負責)	○ (協助)		輸入 EMIS 災情系統
10. 通知民眾返家		△ (交通支援)	◎ (統籌負責)	○ (協助並確認)	

備註：◎-主辦、○-協辦、△-支援

## 附錄 12-4、經濟部水災災害支援協助處理項目及程序要點

中華民國九十年一月四日經（九〇）水字第八九三一二四二二號函頒

中華民國九十三年三月十七日經授水字第09320220950號函修正

中華民國九十九年十一月二十六日經授水字第09920224410號函修正

- 一、本要點依災害防救法第三十四條第三項規定訂定之。
- 二、直轄市、縣（市）政府、鄉（鎮、市、區）公所或其他災害防救有關單位（機關）應於汛期前完成必要的防汛搶險器材準備。
- 三、水災災害發生或有發生之虞，直轄市、縣（市）政府或其他災害防救有關單位（機關）有下列情形者，應依直轄市縣（市）政府災害防救相互支援協定作業規定，先行啟動直轄市、縣（市）政府間支援防救作業。倘無法因應處理災害時，得請求經濟部（以下簡稱本部）提供支援協助：
  - （一）災害搶險、搶修器材不足者。
  - （二）工程或處理技術需要協助者。
  - （三）災害範圍跨越直轄市、縣（市），需協調辦理者。
  - （四）需請求其他機關支援協助者。
- 四、請求支援協助得依下列程序之一為之：
  - （一）向本部災害緊急應變小組請求支援協助。
  - （二）向本部水利署災害緊急應變小組請求支援協助。
  - （三）就近向本部水利署所屬各區水資源局或各地河川局災害緊急應變小組請求支援協助。
- 五、本部各級災害緊急應變小組接獲支援協助之請求後，應立即協調支援協助措施。當支援任務完成後，本部災害緊急應變小組應將災害情形及處理經過，彙整陳報中央災害應變中心備查。

前項支援協助之請求得以書面或電話方式為之，並應保留紀錄備查。

- 六、請求支援單位(機關)所申請之防汛搶險器材，應於災害結束後歸還；無法歸還時，應支付補充防汛搶險器材所需之費用。但本部通報另有規定或雙方另行協議者不在此限。
- 七、請求支援單位(機關)對於所需支援項目之運輸，應自備運輸工具及人力。
- 八、支援直轄市、縣(市)政府或其他災害防救有關單位(機關)處理災害應變事宜所需經費，由請求支援單位(機關)依據災害防救法第四十三條相關規定支應辦理；如仍有不足，再報由本部依前述規定辦理。
- 九、直轄市、縣(市)政府、鄉(鎮、市、區)公所或其他災害防救有關單位(機關)於汛期前對於防汛搶險器材應完成檢查，本部對於防汛搶險器材準備情況進行評比。
- 十、直轄市、縣(市)政府或其他災害防救有關單位(機關)接獲本部協調支援協助者，應充分配合。

## 附錄 12-5、身心障礙者在自然災害中的保護與安全保障

中華民國一百零七年一月十九日經授水字第 10720201150 號函

請地方政府於擬定「水災危險潛勢地區保全計畫」時，能參考聯合國身心障礙者權利公約（CRPD）國際審查委員於初次國家報告國際審查會議建議在擬訂、實施與評估減災措施時，確保身心障礙者及其代表組織充分參與，包括使用無障礙通訊技術。在此類措施中納入身心障礙婦女、兒童及原住民觀點，特別是智能/心理社會障礙、聽覺障礙、視聽覺障礙方面。俾以強化身心障礙者在自然災害中的保護與安全保障。

### 一、一般原則

- (一) 尊重個人的固有尊嚴和個人的自主，包括自由作出自己的選擇，以及個人的自立。
- (二) 不歧視。
- (三) 充分有效地參與和融入社會。
- (四) 尊重差異，接受身心障礙是人的多樣性和人性的一部分。
- (五) 機會均等。
- (六) 無障礙。
- (七) 男女平等。
- (八) 尊重身心障礙兒童逐漸發展的能力並尊重身心障礙兒童保持其身份特徵的權利。

二、督促轄內各區公所，辦理相關水患防災意識說明會，並與身心障礙單位訪談及普查，並適時提供相關的教育訓練。

三、建立身心障礙名冊，由區公所及里長，適時關懷，並提供積淹水資訊，及通訊設備操作。

四、每半年定期辦理講習，邀請專家學者，針對現地進行環境踏查，並介紹遭遇狀況時如何解決。以提升身心障礙人員抗災避災減災措施、加強自主防災應變能力、激發自主防災意識。

五、建立淹水時，疏散撤離標準操作機制，並且實地演練操作。