

桃園市水災危險潛勢地區保全計畫



桃園市政府

中華民國 109 年 4 月

目錄

第一章、目的	1
第二章、水災危險潛勢地區之劃定	1
第三章、水災危險潛勢地區應變暨疏散撤離措施	13
第四章、附則	22

圖目錄

圖 3-1 桃園市災情通報流程圖	13
圖 3-2 防汛器材運用流程圖	14
圖 3-3 移動式抽水機運用流程圖	17
圖 3-4 疏散撤離流程圖	19
圖 3-5 疏散撤離資訊傳遞流程圖	20
圖 4-1 水災疏散避難圖相關資訊配置圖	23
圖 4-2 疏散避難處所方向指示牌（樣式）	23
圖 4-3 疏散避難處所看板（樣式）	24

表目錄

表 2-1 桃園市水災危險潛勢地區保全計畫表	2
表 3-1 桃園市移動式抽水機預佈表	15

附錄

附錄一、桃園市淹水潛勢圖.....	26
附錄二、桃園市近三年重大淹水地區彙整表.....	36
附錄三、高積（淹）水潛勢區防汛熱點位置表.....	37
附錄四、桃園市災害通報單.....	45
附錄五、桃園市災情查報處置表.....	46
附錄六、災情管制表.....	47
附錄七、桃園市 109 年度淹水災情人員與防汛搶險隊員編組表.....	48
附錄八、桃園市防汛器材資源表.....	74
附錄九、河川局移動式抽水機聯絡表.....	76
附錄十、水利署移動式抽水機支援申請表.....	77
附錄十一、桃園市縣市級與鄉鎮市級水災疏散避難圖.....	78
附錄十二、桃園市轄內水災避難據點位置表.....	92
附錄十三、各轄區水災危險潛勢地區保全計畫參考範本格式.....	114
附錄十四、桃園市水災緊急通報資料表.....	115
附錄十五、桃園市水災災害權責分工表.....	118
附錄十六、桃園市水災應變水位站及警戒水位表.....	125
附錄十七、桃園市抽水站位置及管理聯絡人表.....	128
附錄十八、經濟部移動式抽水機運用及維護管理作業要點.....	129
附錄十九、經濟部淹水災害通報作業要點.....	134
附錄二十、各級政府災時對疏散撤離之作業分工事項表.....	142

第一章、目的

依據中華民國 103 年 1 月 29 日總統華總一義字第 10300013721 號令制定公布「流域綜合治理特別條例」第 11 條第 1 項規定，各該地方目的事業主管為防範氣候變遷導致之災害，應訂定防災應變計畫。各直轄市、縣(市)政府依「災害防救法」第 20 條第 1 項規定，原已訂有地區災害防救業務計畫，包括減災、整備、應變及復建等防救災等各階段計畫重點工作。

為進行水患防治工作，除加速推動流域整體治理外，並加強推動流域綜合治理計畫之避洪減災非工程措施，落實全民自主防災行動，持續推動及輔導水患自主防災社區、健全水情及災情資訊網絡，以及擴增移動式抽水機能量，提升防救災能量，並掌握桃園市轄管區域易受水害及水災危險潛勢地區，就其保全對象及警戒範圍擬訂各項應變暨疏散撤離措施，俾於颱風豪雨應變期間及時啟動相關應變及疏散撤離作業，以有效減少災損及保障保全對象生命財產安全。

第二章、水災危險潛勢地區之劃定

為因應不同雨量及極端氣候，針對桃園市分別繪製日降雨量 200、300、450、600、900 及 1200 毫米等不同淹水深度之淹水模擬潛勢圖(附錄一)，同時參考近三年重大淹水地區調查表及災害歷史地點調查，並製作該圖層(附錄二)。針對水災淹水潛勢圖內淹水嚴重地區、村里人口聚集處、重要保護標的或歷(近)年颱風豪雨有實際執行水災疏散撤離之區域等原則，據以劃定水災危險潛勢地區。

依據劃定之水災危險潛勢地區，並就該地區內之保全對象及其相對應之避難處所及疏散撤離通報人員(里長)等資料，製作成水災危險潛勢地區保全計畫表(表 2-1)，俾快速應用於疏散撤離作業。

表 2-1 桃園市水災危險潛勢地區保全計畫表

水災危險潛勢地區(區里)	保全戶數	保全人數	避難處所	避難處所地址	里長(撤離通報)	聯絡電話
八德區大成里	35	43	大成活動中心	八德區建國路 1199 號 2 樓	邱得盛	
八德區大勇里	40	56	八德區綜合大樓	八德區大智里福國北街 220 號	劉信通	
八德區福興里	52	60	福興活動中心	八德區大智里福國北街 220 號	姚成達	
八德區廣德里	28	32	綜合大樓	八德區大智里福國北街 220 號	吳在能	
八德區廣興里	62	73	綜合大樓	八德區大智里福國北街 220 號	呂理亮	
大園區大園、橫峰、田心里、	11	11	大園國小學生活動中心	大園區橫峰里 11 鄰中正東路 160 號	林文川 許琇筑 黃興隆	
大園區溪海里、和平里	4	4	大園國小學生活動中心 大園國中學生活動中心 大園老人文康活動中心	大園區橫峰里 11 鄰中正東路 160 號 大園區圳頭里 4 鄰中華路 298 號 大園區田心里大觀路 118 號	劉健勳 劉鈺貞	
大園區埔心	5	5	埔心社區活動中	大園區埔心街 82 之 4 號	李游彩雲	

水災危險潛勢地區(區里)	保全戶數	保全人數	避難處所	避難處所地址	里長(撤離通報)	聯絡電話
里			心	二樓		
大園區菓林里	2	2	三石社區活動中心	大園區三石里9鄰三和路5號	陳錫達	
大園區沙崙里 大園區海口里	3	3	沙崙社區活動中心	沙崙社區活動中心	游素珠	
大園區圳頭里	1	1	大園國中學生生活動中	大園區圳頭里4鄰中華路298號	卓榮騰	
大園區內海里	2	2	內海貴文宮	大園區內海里3鄰內海墘19號	許程睿	
大園區五權里	2	2	五權社區活動中心	大園區五權里14鄰中正東路二段541號	游振輝	
大園區南港里	5	5	潮音國小	大園區南港里16鄰潮音路一段188號	許茂	
大園區後厝里	2	2	后厝社區活動中心	大園區後厝里12鄰中華路595號	林有財	
大溪區崁津部落	39	104	原住民文化會館	員林路1段29巷101號	高淑珍	
中壢區正義里	27	27	中原大學	桃園市中壢區中北路200號	廖沛涇	
中壢區自信里	21	21	中山市民活動中心	桃園市中壢區榮民路396號	徐瑞珍	

水災危險潛勢地區(區里)	保全戶數	保全人數	避難處所	避難處所地址	里長(撤離通報)	聯絡電話
中壢區忠孝里	20	20	元生市民活動中心	桃園市中壢區元生二街126號3樓	游緣如	
中壢區忠義里	20	20	中華市民活動中心	桃園市中壢區中華路二段369-1號	簡秋榮	
中壢區忠福里	52	52	南園市民活動中心	桃園市中壢區永福里南園二路90號	謝光輝	
中壢區普忠里	18	18	中原大學	桃園市中壢區中北路200號	許志煒	
中壢區普慶里	21	21	後寮市民活動中心	桃園市中壢區龍興路701巷21號	鍾洪玉女	
中壢區龍岡里	44	44	龍岡市民活動中心	桃園市中壢區龍岡路3段742號	吳淑情	
平鎮區北勢里	86	86	北勢市民活動中心	平鎮區振平街153號	張寶鈿	
平鎮區平南里	189	189	平鎮區長青文康中心	平鎮區開封街88號	江珮瑩	
平鎮區東勢里	169	169	東勢市民活動中心	平鎮區金陵路5段55號	游鳳祿	
平鎮區金星里	150	150	桃園市立平鎮幼兒園南勢分班	平鎮區金星里南安路93號	程明泉	
平鎮區廣達里	134	134	復旦國小	廣達里廣平街1號	黃坤圳	
平鎮區廣興	170	170	平鎮區婦幼活動	平鎮區廣達里廣成街10	溫秀英	

水災危險潛勢地區(區里)	保全戶數	保全人數	避難處所	避難處所地址	里長(撤離通報)	聯絡電話
里			中心	號		
桃園區大林里	301	321	大林市民活動中心	大原路 31 號	牛阡源	
桃園區大樹里	64	67	大林市民活動中心	大原路 31 號	吳文郎	
桃園區大豐里	214	230	陽明公園市民活動中心	介壽路 199 號	彭俊衡	
桃園區建國里	214	231	建國雲林市民活動中心	建成街 88 號	徐揚帆	
桃園區雲林里	233	257	建國國小	昆明路 95 號	翁渭業	
桃園區福安里	187	203	建國雲林市民活動中心	建成街 88 號(一、二樓)	鄭西元	
桃園區文化里	29	32	桃園國小	民權路 67 號	歐陽瀚	
桃園區文昌里	46	50	文昌市民活動中心	民族路 110 號(三、四樓)	陳銘福	
桃園區文明里	62	68	桃園國小	民權路 67 號	朱國銘	
桃園區北門里	83	90	朝陽北門市民活動中心	朝陽街 63 號	蕭國章	
桃園區西門里	98	109	桃園國中	莒光街 2 號	陳美卿	

水災危險潛勢地區(區里)	保全戶數	保全人數	避難處所	避難處所地址	里長(撤離通報)	聯絡電話
桃園區中山里	203	216	中山國小	國際路一段 1070 號	李元宏	
桃園區中平里	187	196	五中市民活動中心	中平路 118 號	顏秀錦	
桃園區中正里	231	255	桃園區公所禮堂	縣府路 7 號	賴莉莉	
桃園區中信里	236	263	龍岡市民活動中心	國豐二街 6 號	王震宇	
桃園區中原里	172	188	五中市民活動中心	中平路 118 號	王秀璞	
桃園區中泰里	122	131	中山國小	國際路一段 1070 號	陳信棠	
桃園區文中里	110	123	桃園區公所禮堂	縣府路 7 號	陳武卿	
桃園區中埔里	114	123	同德市民活動中心	永安北路 500 號	李阿進	
桃園區自強里	252	271	莊敬市民活動中心	新埔七街 169 巷 13 號	洪玉貞	
桃園區三民里	148	156	三民市民活動中心	中山東路 128 號	康進旺	
桃園區大業里	68	70	會稽市民活動中心	興一街 65 巷 50 號	陳吉發	
桃園區汴洲	162	172	汴洲老人活動中	莊敬路 1 段 71 號	楊鑫坤	

水災危險潛勢地區(區里)	保全戶數	保全人數	避難處所	避難處所地址	里長(撤離通報)	聯絡電話
里			心			
桃園區忠義里	221	235	大業國小	大業路一段 135 號	陳永杉	
新屋區九斗里	17	17	九斗市民活動中心/九斗有機休閒農場	桃園市新屋區長祥路 1098 號/九斗里 4 鄰 5 號	彭勝康	
新屋區下田里	14	14	下田市民活動中心	桃園市新屋區中山西路二段 780 號	黃福禮	
新屋區下埔里	5	5	下埔市民活動中心	桃園市新屋區東興路二段 1100 號	黃量煌	
新屋區大坡里	15	15	大坡市民活動中心	桃園市新屋區大坡里國校路 1 號	陳欽貴	
新屋區永安里	34	34	永安市民活動中心	桃園市新屋區永安里保生路 55 號	郭先彰	
新屋區永興里	20	20	永興市民活動中心	桃園市新屋區永興里永慶一路 273 號	葉國傑	
新屋區石牌里	8	8	石牌市民活動中心/北湖國小旁公有地	桃園市新屋區石牌里 3 鄰東興路二段 568 號	劉得亮	
新屋區石磊里	17	17	石磊市民活動中心	桃園市新屋區石磊里三民路二段 276 號	鍾桂梅	
新屋區赤欄里	12	12	赤欄市民活動中心	桃園市新屋區赤欄里 8 鄰中山西路 2 段 280 號	彭成泉	

水災危險潛勢地區(區里)	保全戶數	保全人數	避難處所	避難處所地址	里長(撤離通報)	聯絡電話
新屋區東明里	12	12	東明市民活動中心	桃園市新屋區東明里4鄰5號	姜義泉	
新屋區社子里	13	13	社子市民活動中心	桃園市新屋區社子里10鄰社福路235號	楊品潔	
新屋區後庄里	12	12	後庄市民活動中心	桃園市後庄里5鄰東福路二段515號	姜吉隆	
新屋區後湖里	8	8	後湖市民活動中心	桃園市新屋區後湖里6鄰三民路一段68號	姜禮德	
新屋區埔頂里	26	26	埔頂市民活動中心	桃園市新屋區埔頂里2鄰34號	李美玉	
新屋區望間里	15	15	望間第一市民活動中心	桃園市新屋區望間里4鄰25號	彭新金	
新屋區深圳里	30	30	深圳市民活動中心	桃園市新屋區深圳里4鄰20-5號	李子維	
新屋區清華里	32	32	清華市民活動中心	桃園市新屋區清華里中山東路一段177巷229號4樓	宋文琪	
新屋區笨港里	30	30	笨港市民活動中心/松柏會老人文康中心	桃園市新屋區笨港里2鄰榕樹下10-1號/笨港里2鄰笨子港29-5號	黃建興	
新屋區蚵間里	31	31	蚵間市民活動中心	桃園市新屋區蚵間里東福路三段423號	許關蘇	
新屋區新生	21	21	新屋區婦幼館	桃園市新屋區中山路370	彭煥鈿	

水災危險潛勢地區(區里)	保全戶數	保全人數	避難處所	避難處所地址	里長(撤離通報)	聯絡電話
里				號		
新屋區新屋里	19	19	新屋市民活動中心	桃園市新屋區中山路267巷1號	徐智遠	
新屋區糠榔里	13	13	糠榔市民活動中心	桃園市新屋區糠榔里8鄰9號	羅鴻霖	
新屋區頭洲里	20	20	頭洲市民活動中心	桃園市新屋區中山東路二段668巷48號	姜歐秀美	
楊梅區月眉橋-水美里	5	5	水美社區活動中心	楊梅區楊新路二段2之1號	許霖雙	
楊梅區楊新路3段至4段老飯店-瑞原里、上田里	20	21	瑞原社區活動中心	楊梅區瑞原里民豐路506之1號	葉佐陸	
楊梅區民有路垃圾場旁-員本里	23	24	員本社區活動中心	楊梅區員本里2鄰員本路532之1號	陳奕霖	
楊梅區新明街地下道-富豐里	41	41	富岡社區活動中心	楊梅區新明街347巷2弄1號二樓	徐石全	
楊梅區埔心火車站後方-仁美里	8	8	金龍社區活動中心	楊梅區金龍里中興路236-1號	花國章	

水災危險潛勢地區(區里)	保全戶數	保全人數	避難處所	避難處所地址	里長(撤離通報)	聯絡電話
楊梅區中正路-豐野里	15	16	豐野社區活動中心	楊梅區豐野里信義街83巷25弄23號	張麟造	
楊梅區中山北路一段(天成醫院至交流道)北上側-楊明里	46	46	大合社區活動中心	楊梅區大同里自立街2號	鍾能錦	
楊梅區高平路360巷5號-上田里	3	4	上田社區活動中心	楊梅區上田里和平路87號2樓	溫福明	
龍潭區上華里	28	28	上華里集會所	桃園市龍潭區大順路209號	龍昀慈	
龍潭區建林里	32	32	建林里集會所	桃園市龍潭區忠勇街97號	張淑美	
龍潭區富林里	23	23	富林里集會所	桃園市龍潭區建國路278號	葉義風	
龍潭區三林里	22	22	三林社區活動中心	桃園市龍潭區三角林37號	楊仕鈺	
龍潭區九龍里	27	27	九龍社區活動中心	桃園市龍潭區五福街330號	曾順堂	
龜山區山頂里			幸福社區活動中心	幸福一街38號1樓	林文德	
龜山區山頂			山德里活動中心	頂興路2巷14號	許輝陵	

水災危險潛勢地區(區里)	保全戶數	保全人數	避難處所	避難處所地址	里長(撤離通報)	聯絡電話
龜山區山頂里			幸福國小	頂興路 83 巷 1 弄 1 號	王在遠	
龜山區山德里			山德里活動中心	頂興路 2 巷 14 號	許輝陵	
龜山區山德里			幸福社區活動中心	幸福一街 38 號 1 樓	林文德	
龜山區山德里			幸福國小	頂興路 83 巷 1 弄 1 號	王在遠	
龜山區山福里			山福里集會所	中興路 152 號	許文來	
蘆竹區南榮里	4	4	蘆竹區公所	桃園市蘆竹區南崁里南崁路 150 號	陳俊凱	
蘆竹區中福里	4	4	大竹國中	桃園市蘆竹區大竹里大竹路國中巷 35 號	曾榮郎	
觀音區白玉里	10	10	觀音區公所綠資源中心	觀音區觀新路 56 號	許誌峰	
觀音區武威里	6	6	武威社區活動中心	武威里 4 鄰 武威一路 10 號	廖榮福	
觀音區三和里	5	5	觀音區公所綠資源中心	觀音區觀新路 56 號	許誌峰	
觀音區大潭里	1	1	武威社區活動中心	武威里 4 鄰 武威一路 10 號	廖榮福	

水災危險潛勢地區(區里)	保全戶數	保全人數	避難處所	避難處所地址	里長 (撤離通報)	聯絡電話
觀音區保生里	3	3	武威社區活動中心	武威里4鄰 武威一路10號	廖榮福	
觀音區金湖里	3	3	金湖社區活動中心	金湖里6鄰金橋路育仁 段550號	陳校賢	

第三章、水災危險潛勢地區應變暨疏散撤離措施

一、災情通報流程

依內政部「執行災情查報通報複式佈建措施」及經濟部「經濟部淹水災情通報作業要點」，擬訂災情通報流程圖（圖 3-1），以進行災情蒐集、通報、查證與追蹤災情處置（附錄三、四、五）。於汛期前完成各鄉鎮市災情巡察、通報、查證人員及防汛搶險隊編組，並依桃園市水務局緊急應變小組設置要點辦理編組任務（附錄六）。

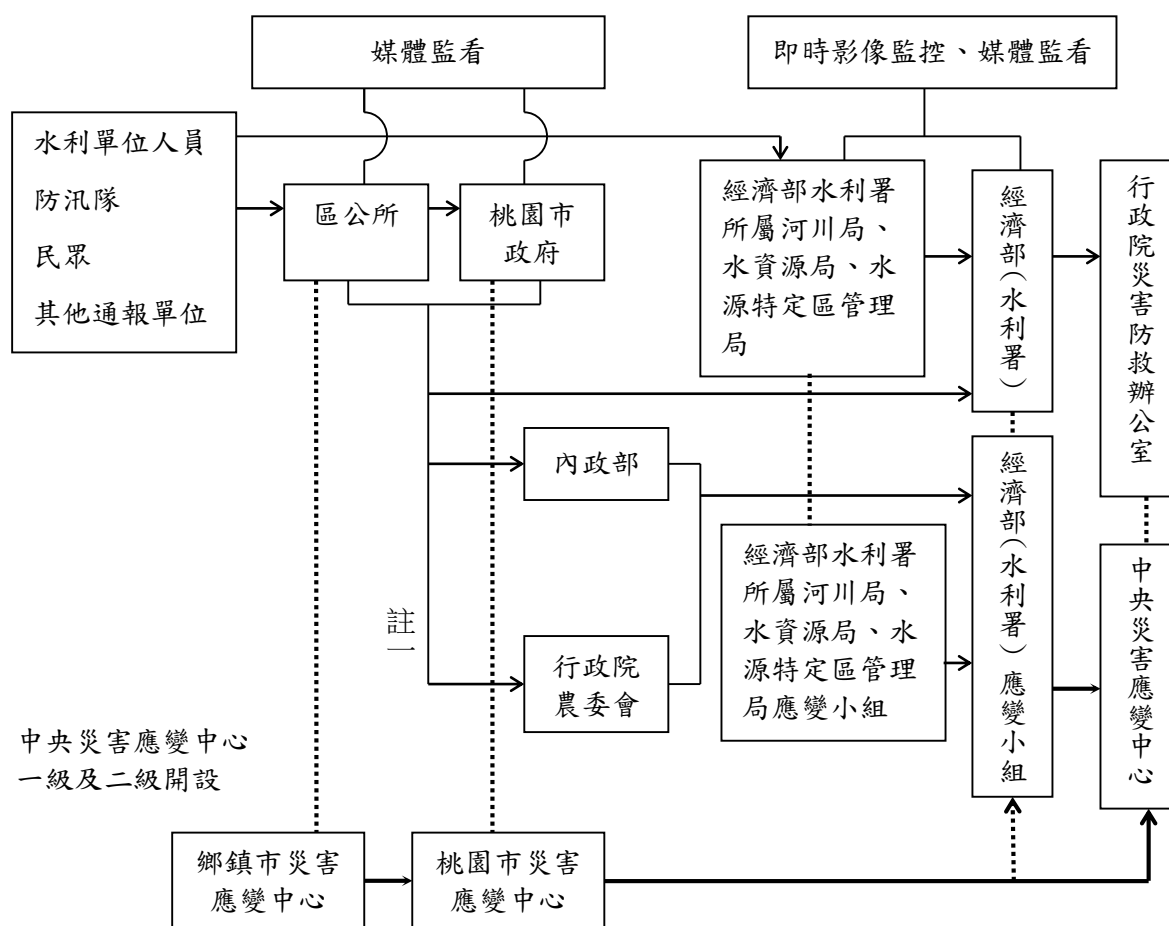

- 註一：屬市區排水（含下水道）淹水災害者，通報內政部；屬農田灌溉排水及野溪淹水災害者，通報行政院農業委員會；屬河川、區域排水淹水災害者，通報經濟部；前述災情應同時副知經濟部。
- 註二：縣市政府（災害應變中心）知悉災情，應立即指派或通知權責機關指派災情查證人員查證。查證人員或防汛隊隊員查證結果，應立即通報指派機關。經查災情有誤時，權責機關應予澄清。
- 註三：縣市政府（災害應變中心）應持續追蹤災情處置情形，通報行政院災害防救辦公室或陳報中央災害應變中心。俟災情排除或不影響交通與重要生活機能後，解除列管。

圖 3-1 桃園市災情通報流程圖

二、防汛器材運用流程

(一) 掌握防汛器材資訊

掌握轄區桃園市各局處及區公所、第二與第十河川局及相關單位之防汛器材資源，製作桃園市防汛器材資源表(附錄七)，俾利有效調度或申請支援；並依防汛器材運用流程圖(圖 3-2)或視水情現況辦理防汛器材整備及防汛搶險事宜。

(二) 防汛器材運用流程



圖 3-2 防汛器材應用流程圖

三、移動式抽水機運用流程

(一) 移動式抽水機預佈及調度

依水災危險潛勢地區保全計畫表所列水災危險潛勢地區或參考各雨量淹水潛勢圖，將本市及轄內各區公所實際控管運用之移動式抽水機進行預佈（表 3-1）並依實際水情作彈性調度，擬定移動式抽水機運用流程圖（圖 3-3），俾於災時有效執行抽排除淹（積）水。

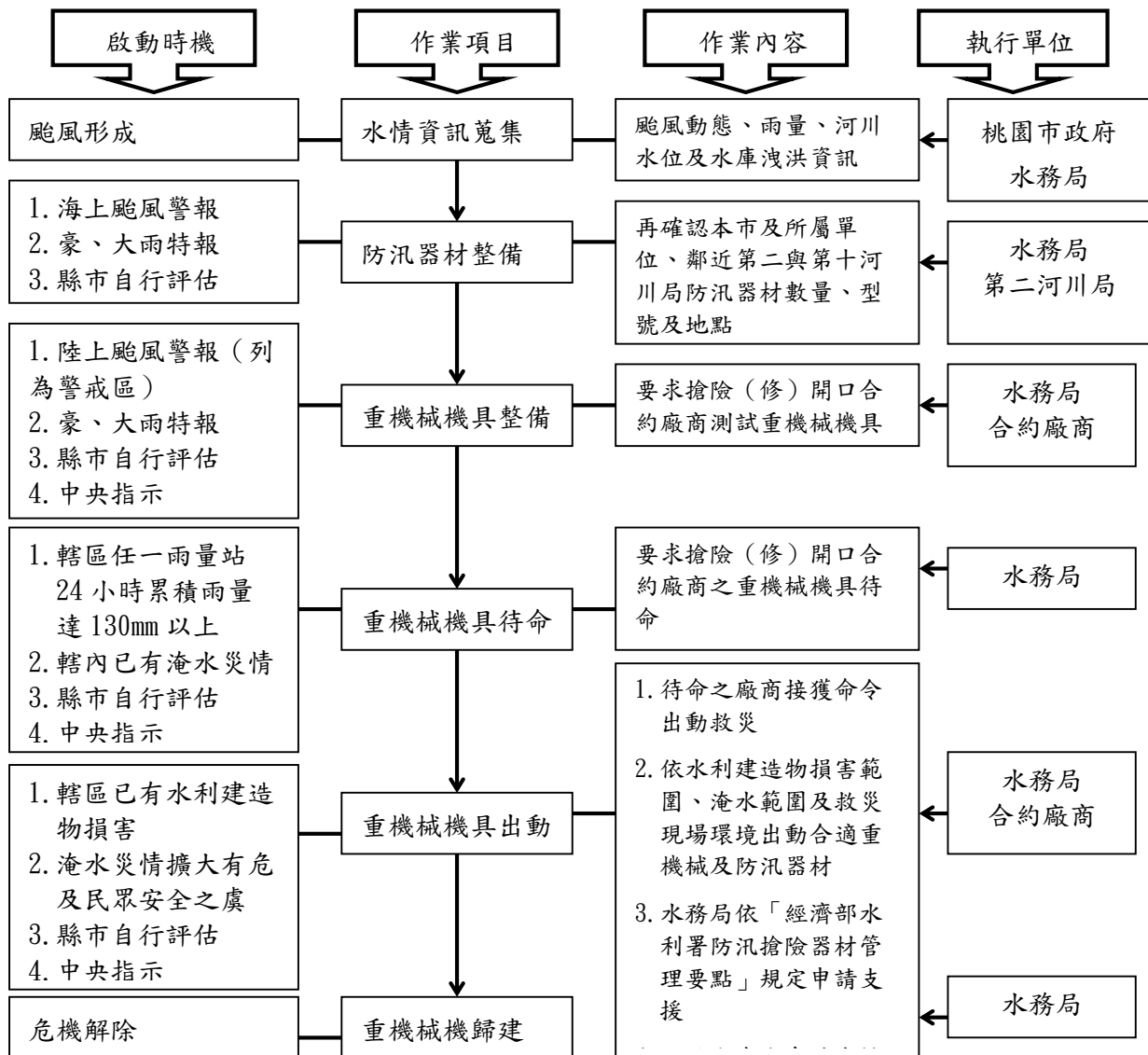
為掌握臨近第二河川局及第十河川局實際控管運用之大型移動式抽水機資訊，製作河川局移動式抽水機聯絡表（附錄八），當本市有支援需求時將依移動式抽水機運用流程圖申請支援（附錄九）。

表 3-1 桃園市移動式抽水機預佈表【備註：個資謹作防救災應用】

保全地區	尺寸	保管人	保管人電話	抽水機預佈地點
桃園市	3 英吋 1 台	黃舒郁		龜山區文明路
桃園市	12 英吋 1 台	黃舒郁		八德忠義街
桃園市	6 英吋 1 台	黃舒郁		僑興新村
桃園市	6 英吋 2 台	黃舒郁		樹仁三街
桃園市	6 英吋 1 台	黃舒郁		中壢兵營 (中華路及普忠路口)
桃園市	6 英吋 1 台	黃舒郁		龍潭區健行路
桃園市	6 英吋 1 台	黃舒郁		觀音溪出海口
桃園市	6 英吋 1 台	黃舒郁		八德區桃鶯路與興隆街口
桃園市	6 英吋 1 台	黃舒郁		龜山區興邦路 41 巷
桃園市	6 英吋 1 台	黃舒郁		大牛欄分渠 (中華路 2 段 79 巷)
桃園市	12 英吋 1 台	黃舒郁		茄苳路 91 巷底
桃園市	6 英吋 14 台、10 英吋 1 台、12 英吋 9 台	黃舒郁		水務局防汛場

(二) 移動式抽水機運用作業流程



圖 3-3 移動式抽水機運用流程圖

（三）移動式抽水機能量檢討：

桃園市評估目前自有及水利署調用至縣市之大型移動式抽水機，經檢討是足以因應近年縣市淹水災區救災抽排水之所需，並具防災應變機動及擬定完整維護保養計畫。

四、疏散撤離作業流程

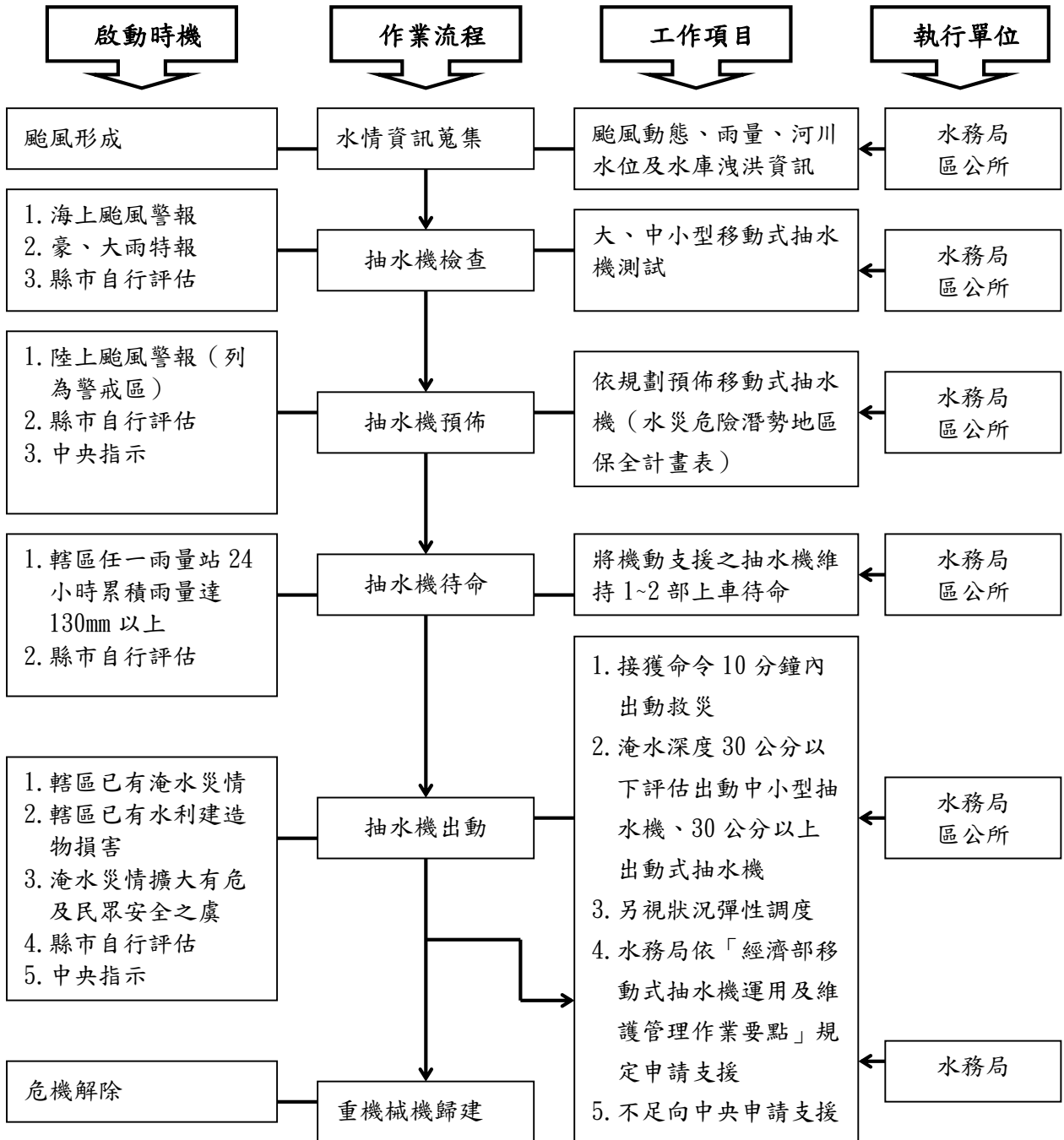
（一）疏散撤離作業流程

依水災危險潛勢地區保全計畫表之水災危險潛勢地區、保全戶（人）數及疏散避難場所條件，繪製全市各轄區水災危險潛勢地區疏散避難圖（附錄十），並依經濟部函頒之「水災危險潛勢地區疏散撤離標準作業程序」擬定疏散撤離作業流程（圖 3-4）及資訊傳遞流程（圖 3-5），俾於水災時有效執行疏散撤離危險地區民眾，減少傷亡。

（二）保全對象及疏散撤離定義

保全對象係單指水災危險潛勢地區內居民，特別是需支援護送之弱勢族群（如長期病患、獨居老人、行動不便、身心障礙等）或居住地下室者均應確實掌握，必要時應優先協助疏散撤離。

疏散撤離係指居民自住處平面疏散撤離至指定安全避難所、親友家，或垂直疏散至自家或同樓層 2 樓以上（如水庫潰壩應疏散至 5 樓以上）之安全處所。



圖 3-4 水災疏散撤離作業流程圖



圖 3-5 疏散撤離資訊傳遞流程圖

(三) 疏散撤離權責分工

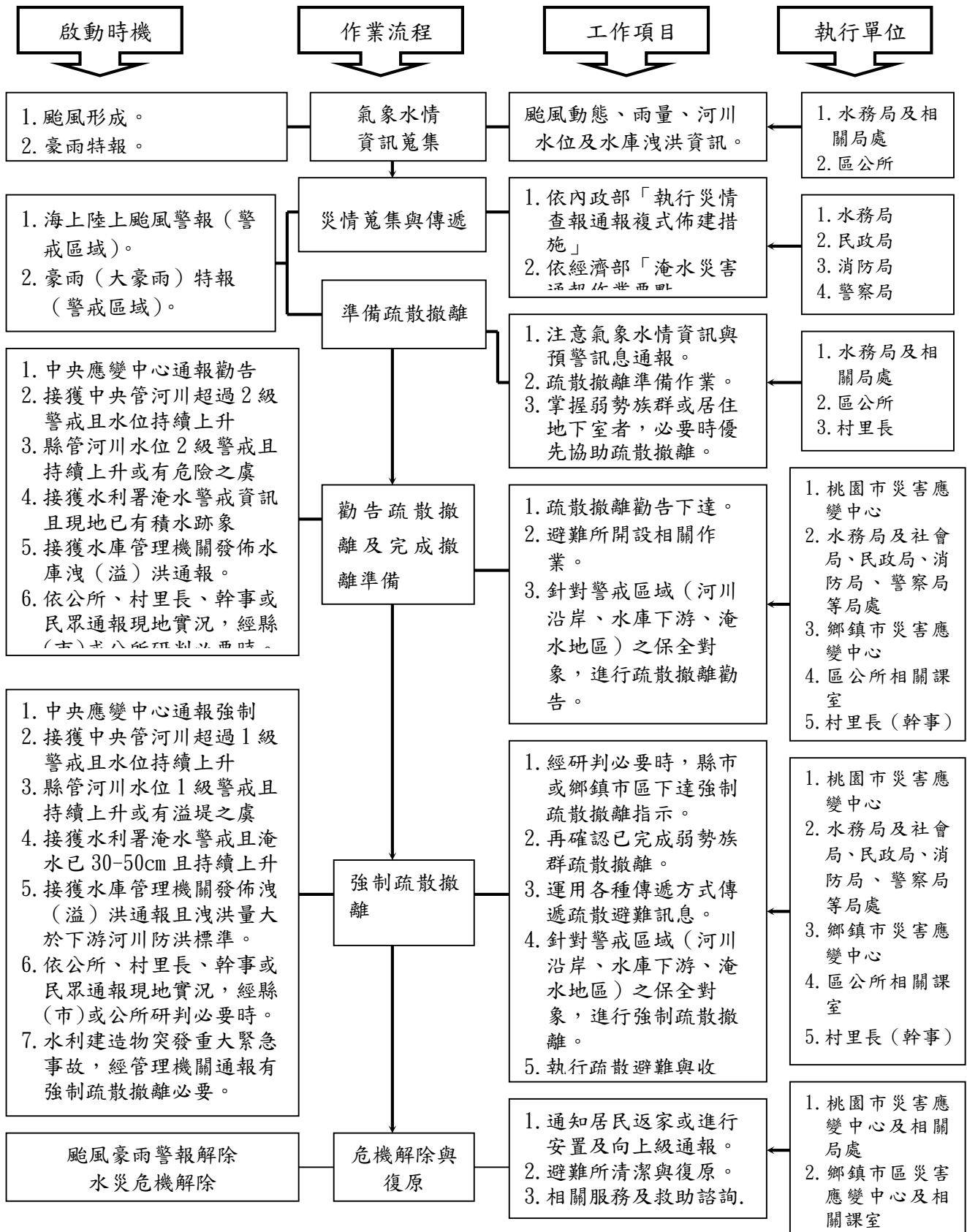
市府災害應變中心下達疏散撤離指示後，由本市水務局、警察局、消防局、衛生局、民政局、社會局及工務局各相關局處依權責分工（附錄十四）協助區災害應變中心辦理疏散撤離相關工作，儘速完成水災危險地區內民眾之撤離與後續工作。

五、落實全民自主防災行動，持續推動水患自主防災社區

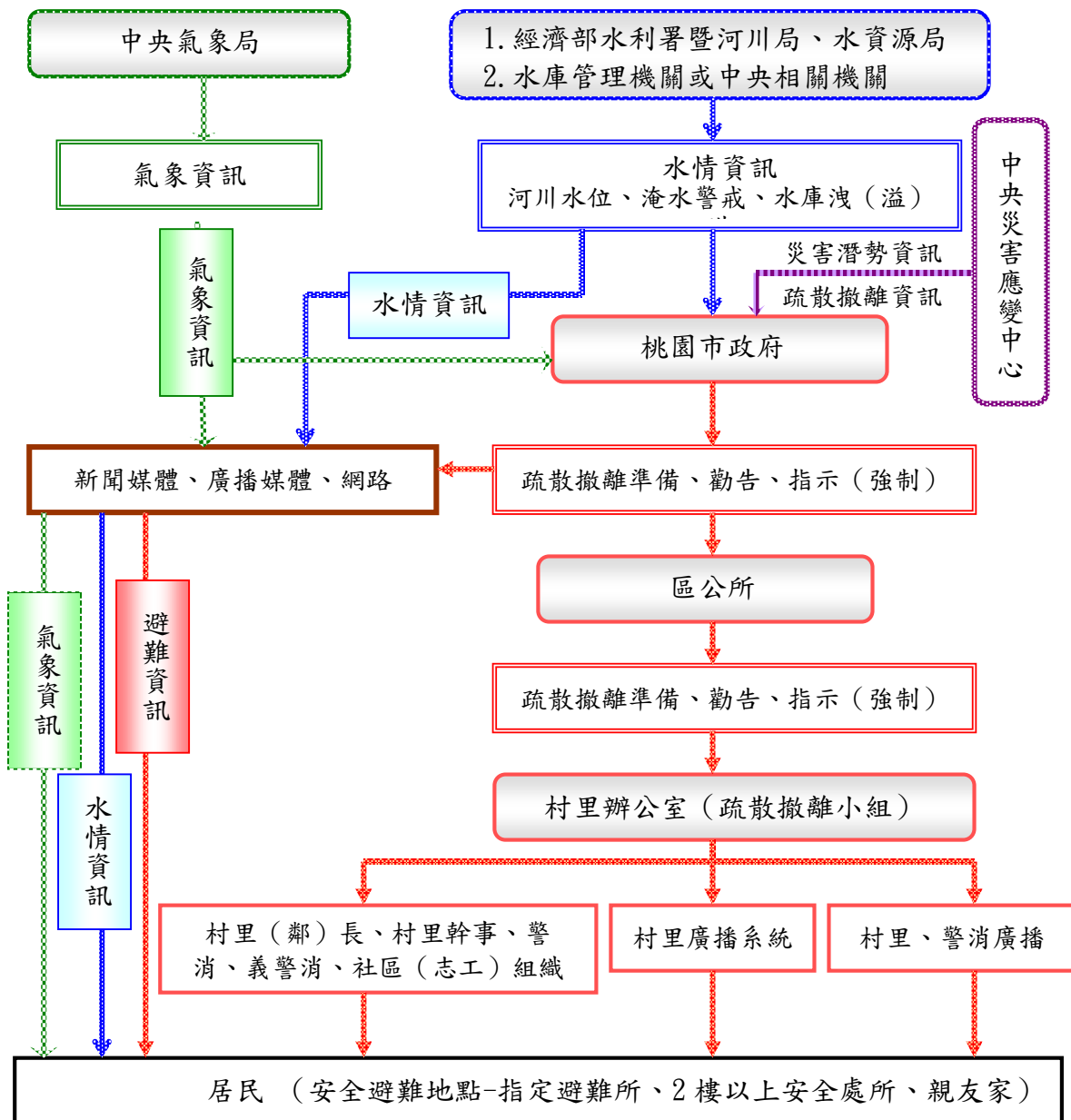
本府為落實全民自主防災行動，持續編列經費辦理既有水患自主防災社區防災教育訓練及演練，協助社區持續維運並於汛期間發揮自主防災功能，進而達到「先自助後公助」之目標。

本府為結合及增進民力運用，後續擬新成立水患自主防災社區，輔導社區推動自主防災相關工作。

六、健全水情及災情資訊網絡

本府建置水情災情監測與監控設施，強化水災應變功能及健全洪水與淹水預警系統(水位雨量站、水位站及 CCTV 站)功能，掌握水情災情最新資訊，並提供市內防救災單位、社區及民眾作為防救災之用。

第四章、附則

一、教育宣導

本府及轄區公所適時印製相關宣導資料及圖說，利用各種機會藉由防災教育宣導，教導民眾認識災害、建立正確風險及防災觀念，以提升全民防災意識及緊急應變能力。

二、疏散避難圖看板及疏散路線指示牌製作

本府及轄區推動將水災疏散避難圖製作成大型看板(如圖 4-1)，設置於村里內明顯處，另於村落人口聚集處或重要保護標的等沿途設置疏散避難處所方向指示牌(圖 4-2)，以達平時宣導、災時引導功能。疏散避難處所看板(圖 4-3)則設置於疏散避難處所外顯著位置，以明確標示疏散避難處所地點。

三、演練與計畫更新備查

本府及轄區公所針對本計畫平時加以演練(每年汛期前至少 1 次)，並於災時落實執行。

本府每年定期或不定期(重大水災後)更新水災危險潛勢地區保全計畫內容，以維持資料之正確性及有效性，並於每年汛期前提報經濟部備查。

四、督導區公所擬訂計畫或更新及提報備查

本府每年督導區公所擬訂計畫或更新該轄「水災危險潛勢地區保全計畫」，計畫內容以簡明及實用為原則，並應隨時維持計畫資料之正確性及有效性，同時於每年汛期前提報本府備查，俾使區公所落實水災疏散撤離之命令下達及通報應撤離之村里民眾等相關作業。鄉、鎮、市、區「水災危險潛勢地區保全計畫」參考範本格式，如附錄十





圖 4-3 疏散避難處所看板 (樣式)

附錄

附錄一、桃園市淹水潛勢圖

桃園市6小時延時定量降水150毫米淹水潛勢圖

經濟部水利署105年12月製作



0 4.5 9 18 公里

比例尺 1:62,500

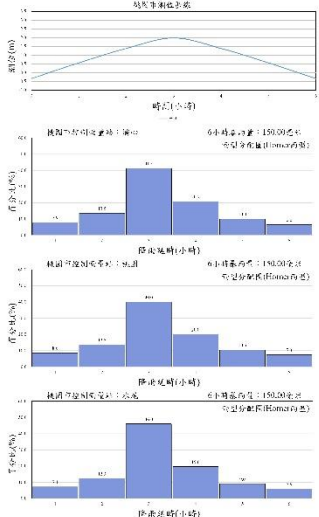
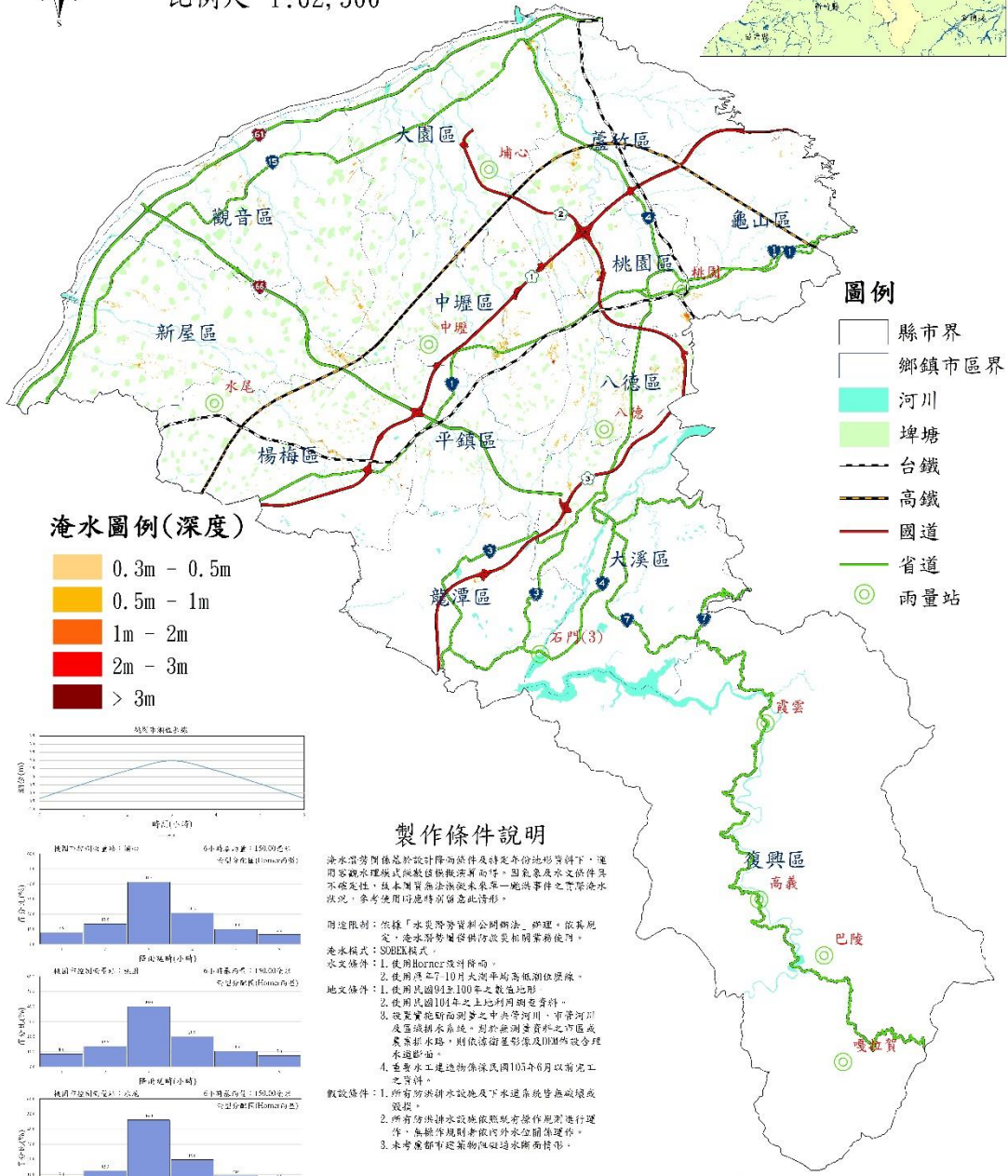
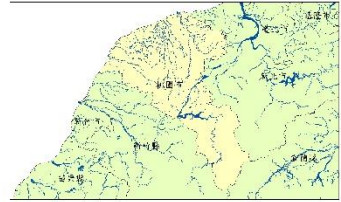

執行單位：巨廷工程顧問股份有限公司

桃園市6小時延時定量降水250毫米淹水潛勢圖

經濟部水利署105年12月製作

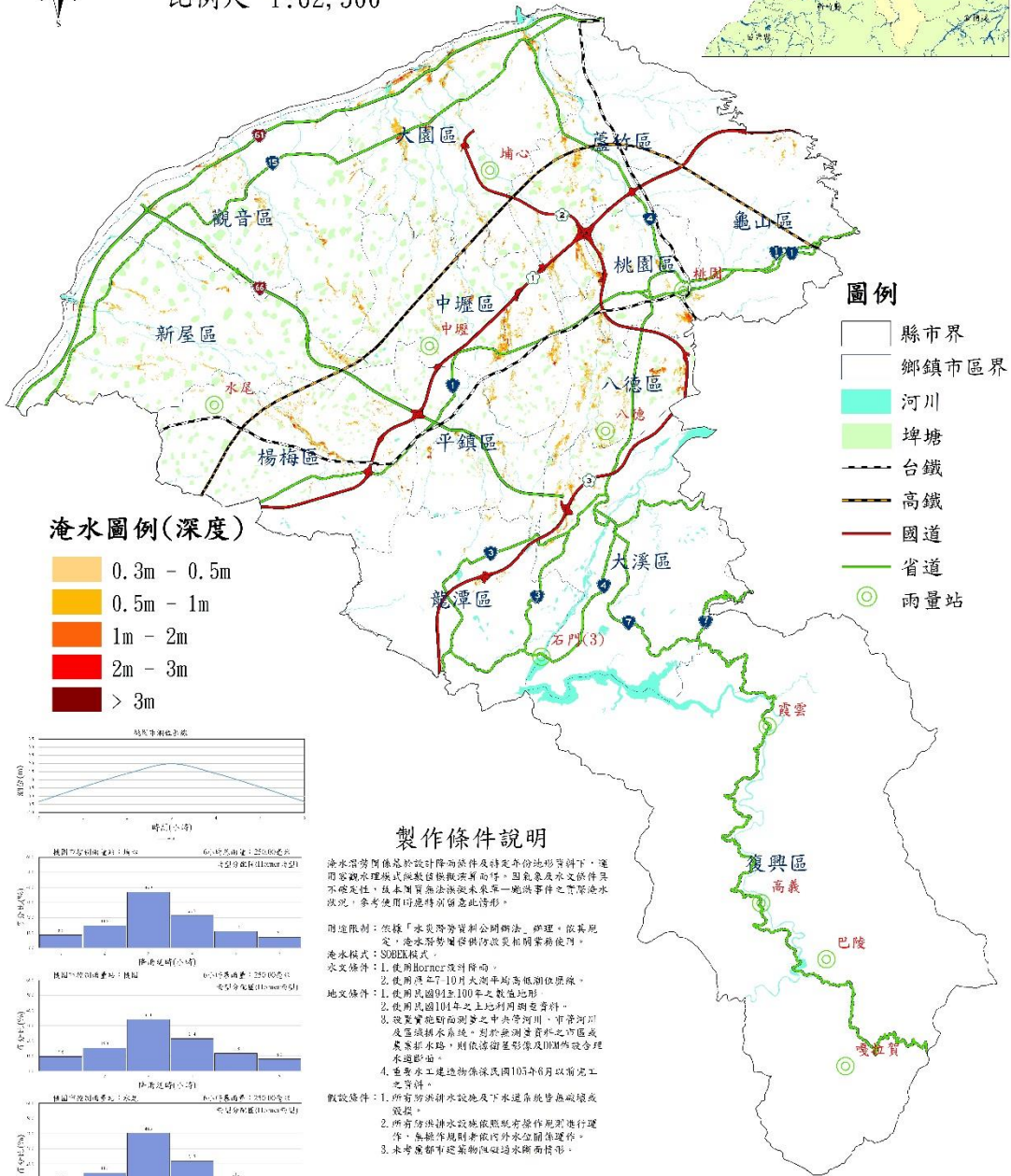
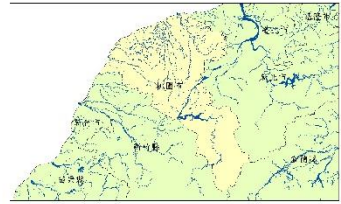
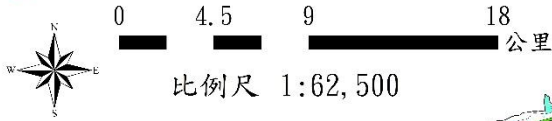

淹水圖例(深度)

- 0.3m - 0.5m
- 0.5m - 1m
- 1m - 2m
- 2m - 3m
- > 3m

圖例

- 縣市界
- 鄉鎮市區界
- 河川
- 埤塘
- 台鐵
- 高鐵
- 國道
- 省道
- 雨量站

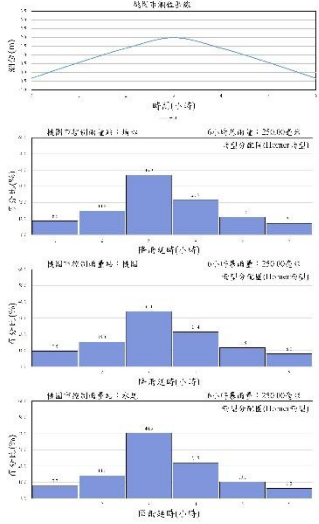

製作條件說明

淹水潛勢圖係基於設計降雨條件及特定各份地形資料下，運用電腦水理模式模擬推演而得，因氣象及水文條件具不確定性，故本圖實無法推演未來每一颱風事件之實際淹水狀況，參考使用時應特別留意此情形。

附註限制：依據「水災防救災法」及「水災防救災法施行細則」辦理，依其規定，淹水潛勢圖係供防救災相關業務使用。

淹水模式：SORDEL模式。

水文條件：1. 使用Hornner改河係數。
2. 使用洪平7-10月大測平均高低潮位原線。

地文條件：1. 使用民國94年100年之數值地形。
2. 使用民國104年之土地利用圖資料。
3. 設置實地斷面測量之中央管河川、市管河川及區域排水系統，對於無測量資料之河區或農業排水路，則依據衛星影像及DEM作改合理水運假設。

4. 重要水工建造物係採民國103年6月以前完工之資料。

假設條件：1. 所有防洪排水設施及下水道系統皆無障礙或廢損。
2. 所有防洪排水設施依照既有操作規程進行運作，無標準規程者依內外水空關係運作。
3. 本淹水潛勢圖係以淹水潛勢圖之形式呈現。

執行單位：巨廷工程顧問股份有限公司

桃園市6小時延時定量降水350毫米淹水潛勢圖

經濟部水利署105年12月製作

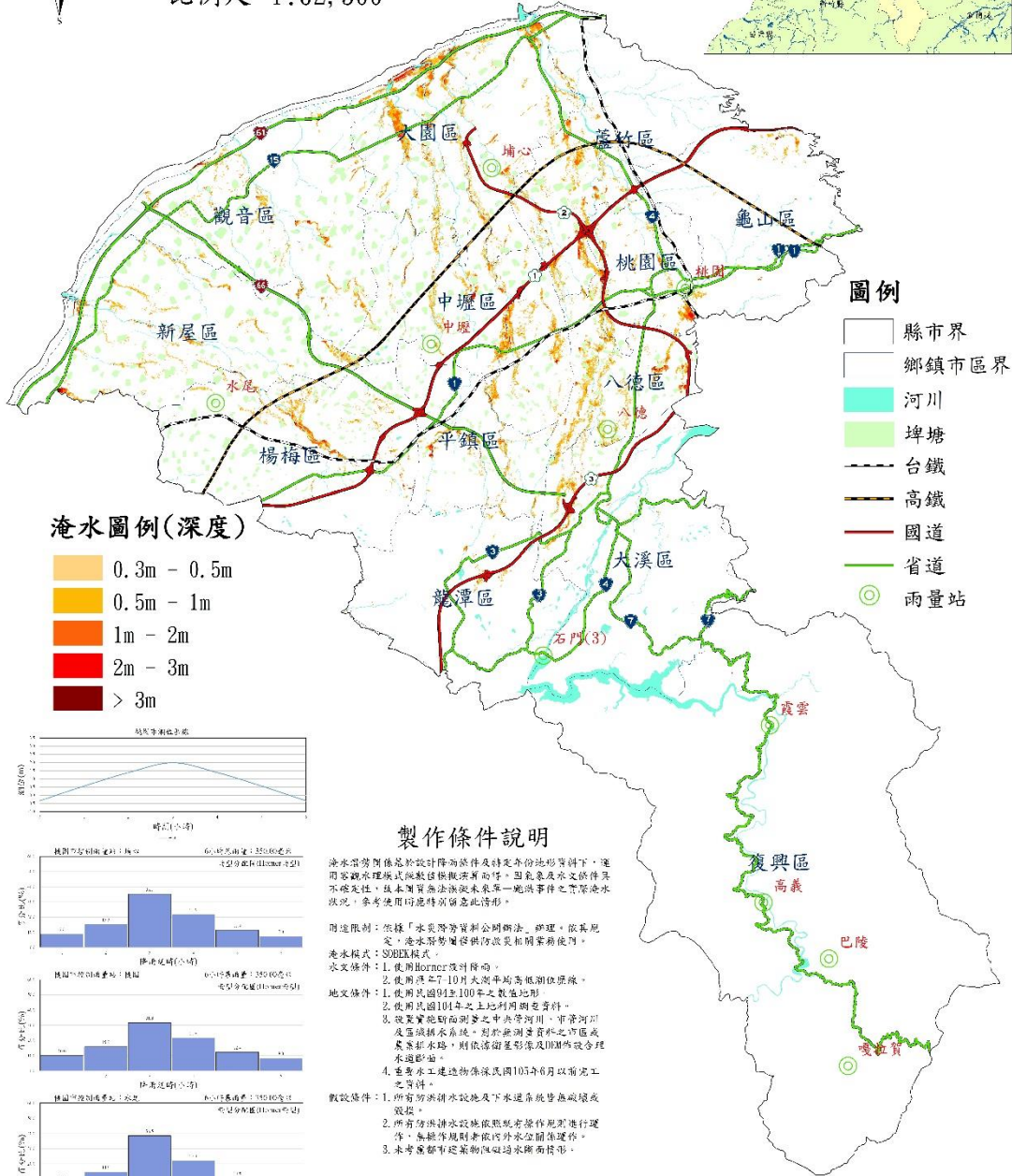
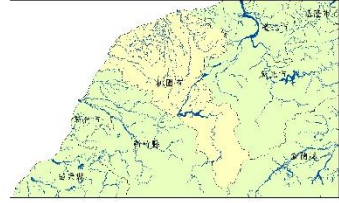
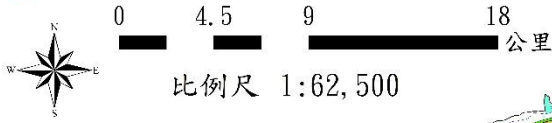

淹水圖例(深度)

- 0.3m - 0.5m
- 0.5m - 1m
- 1m - 2m
- 2m - 3m
- > 3m

圖例

- 縣市界
- 鄉鎮市區界
- 河川
- 埤塘
- 台鐵
- 高鐵
- 國道
- 省道
- 雨量站

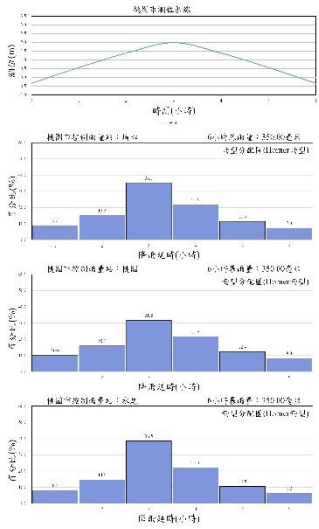

製作條件說明

淹水潛勢圖係基於設計降雨條件及特定各份地形資料下，運用電腦水理模式模擬推演所得，因氣象及水文條件具不確定性，故本圖實無法推演未來每一颱風事件之實際淹水狀況，參考使用時應特別留意此情形。

附註限制：依據「水災防救災法」及「水災防救災法施行細則」辦理，依其規定，淹水潛勢圖僅供防救災相關業務使用。

淹水模式：SORDEL模式

- 水文條件：1. 使用Hornner改河係數。
2. 使用洪平7-10月大測平均高低潮位原線。
3. 使用民國94年100年之數值地形。
4. 設置實地斷面測量之中央管河川、市管河川及區域排水系統，對於無測量資料之河段或農業排水路，則依據衛星影像及DEM作改合理水邊調整。

- 數值條件：1. 所有防洪排水設施及下水道系統皆無障礙或廢損。
2. 所有防洪排水設施依照既有操作規程進行運作，無標準規對考慮內外水壩關係運作。
3. 本專案都市建築物係以過去水壩面情形。

執行單位： 巨廷工程顧問股份有限公司

桃園市12小時延時定量降水200毫米淹水潛勢圖



經濟部水利署105年12月製作



0 4.5 9 18 公里

比例尺 1:62,500

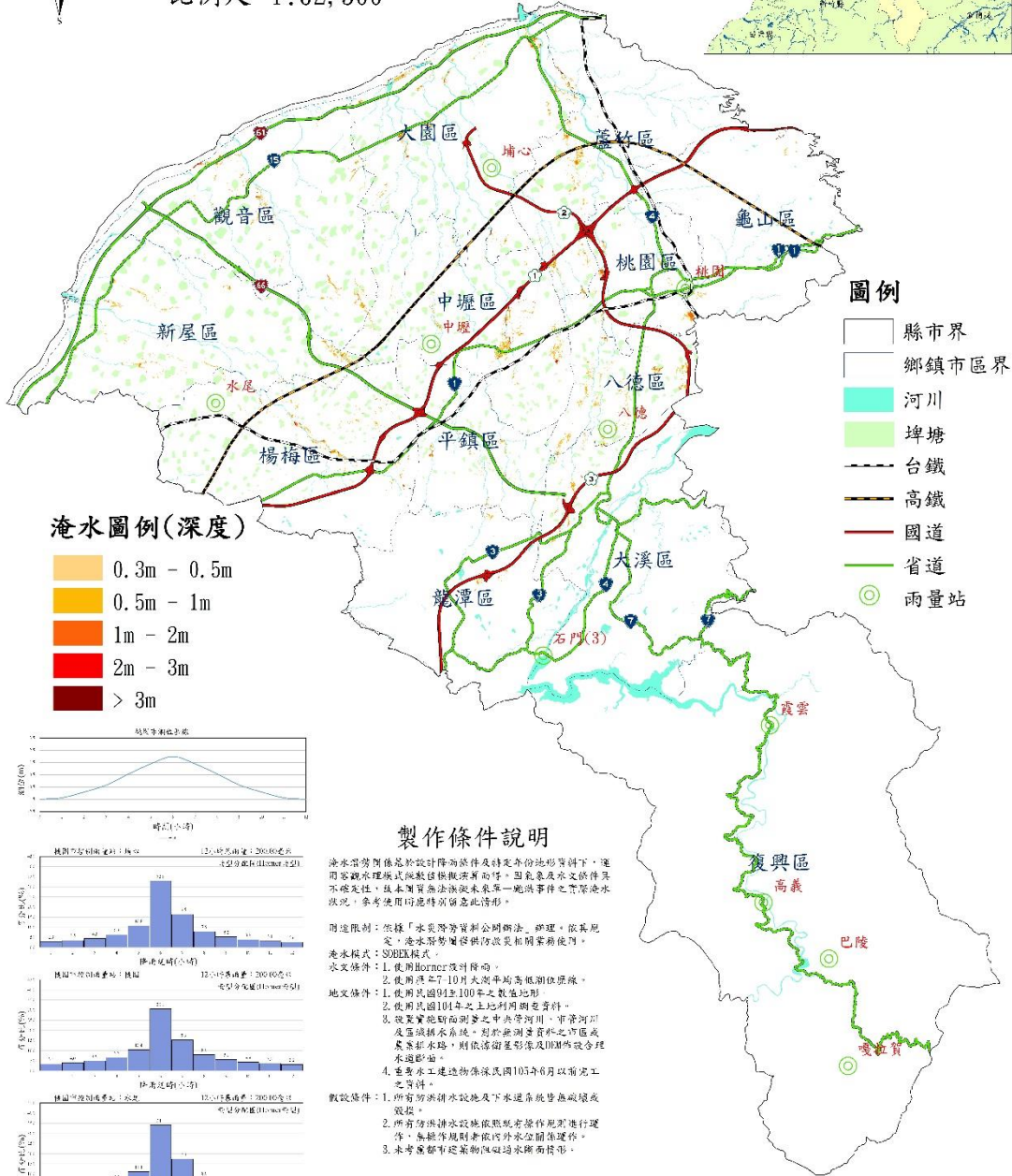
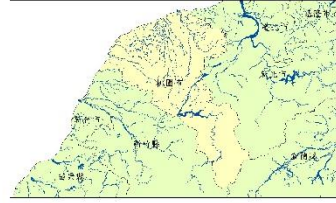

淹水圖例(深度)

- 0.3m - 0.5m
- 0.5m - 1m
- 1m - 2m
- 2m - 3m
- > 3m

圖例

- 縣市界
- 鄉鎮市區界
- 河川
- 埤塘
- 台鐵
- 高鐵
- 國道
- 省道
- 雨量站

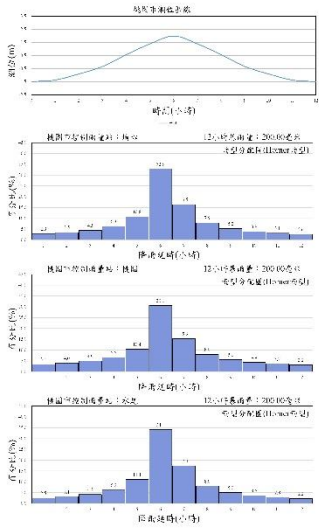

製作條件說明

淹水潛勢圖係基於設計降雨條件及特定各份地形資料下，運用電腦水理模式模擬推演而得，因氣象及水文條件具不確定性，故本圖實無法推演未來每一颱風事件之實際淹水狀況，參考使用時應特別留意此情形。

附註限制：依據「水災防救災法」辦理，依其規定，淹水潛勢圖僅供防救災相關業務使用。

淹水模式：SORTEL模式

- 水文條件：1. 使用Hornor改河係數。
2. 使用洪平7-10月大測平均高低潮位係數。
3. 設置實地断面測量之中央管河川、市管河川及區域排水系統，對於無測量資料之河區或聚落排水路，則依據衛星影像及DEM作改合理系推演。
4. 重要水工建造物係採民國103年6月以前完工之資料。

- 假設條件：1. 所有防洪排洪設施及下水道系統皆無障礙或廢損。
2. 所有防洪排洪設施依照既有操作規程進行運作，無標準規程者依內外水空關係運作。
3. 未考慮都市建築物阻礙過水断面情形。

執行單位： 巨廷工程顧問股份有限公司

桃園市12小時延時定量降水300毫米淹水潛勢圖



經濟部水利署105年12月製作



0 4.5 9 18 公里

比例尺 1:62,500

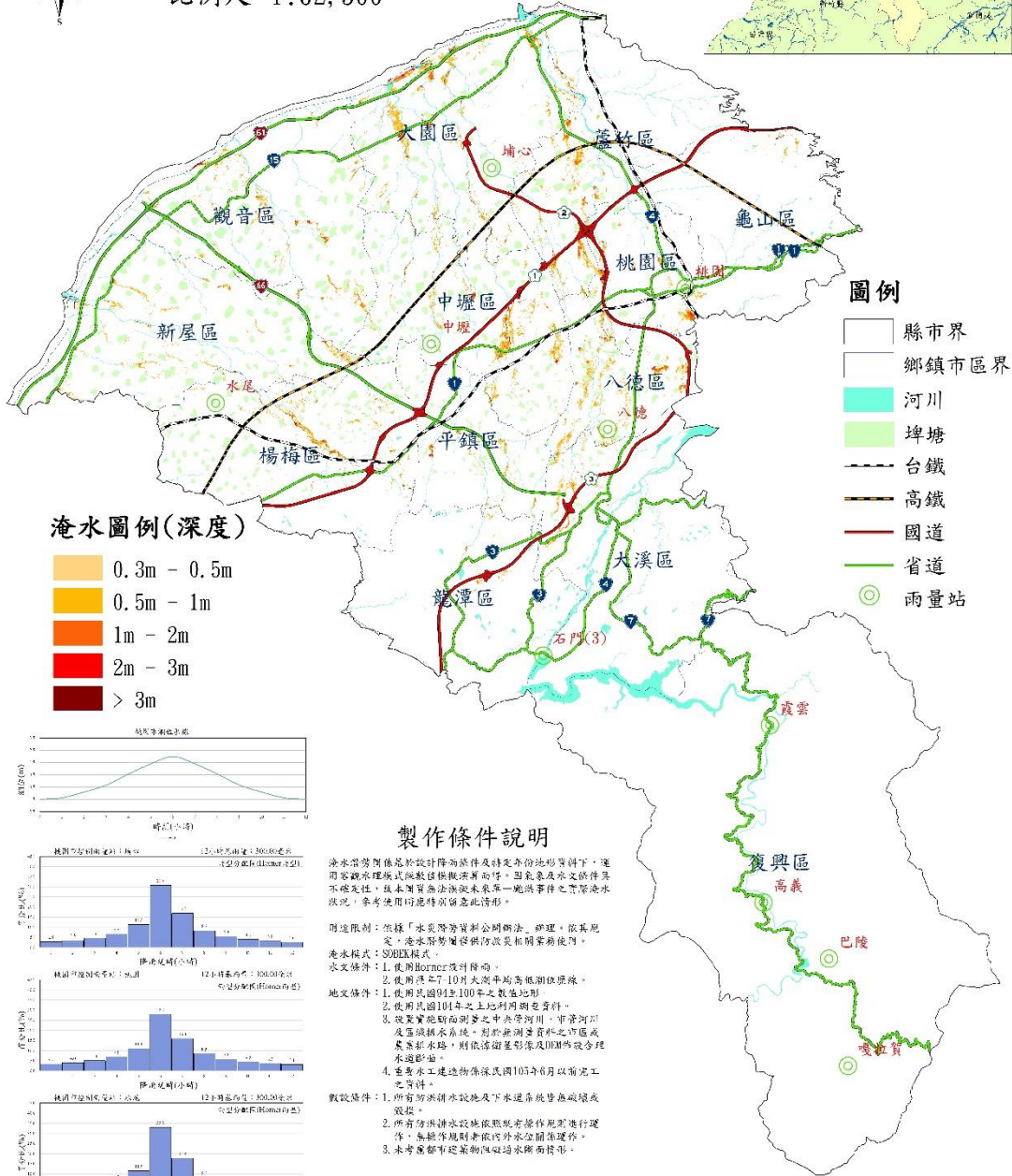
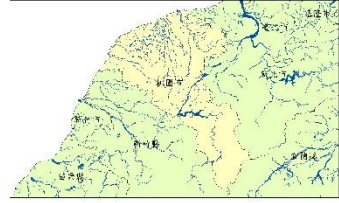

圖例

- 縣市界
- 鄉鎮市區界
- 河川
- 埤塘
- 台鐵
- 高鐵
- 國道
- 省道
- 雨量站

淹水圖例(深度)

- 0.3m - 0.5m
- 0.5m - 1m
- 1m - 2m
- 2m - 3m
- > 3m

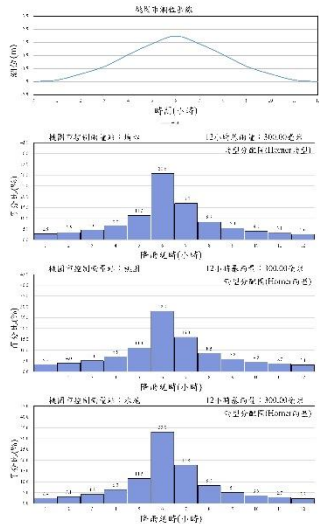

製作條件說明

淹水潛勢圖係基於設計降雨條件及特定各份地形資料下，運用電腦水理模式模擬推演而得，因氣象及水文條件具不確定性，故本圖實無法預測未來每一颱風事件之實際淹水狀況，參考使用時應特別留意此情形。

用途限制：依據「水災防救災法」第10條規定，依其規定，淹水潛勢圖僅供防救災相關業務使用。

淹水模式：SORTEL模式

- 水文條件：1. 使用Hornner改河係數。
 2. 使用洪平7-10月大測平均高低潮位係數。
 3. 使用民國94年之數值地形。
 4. 設置實地斷面測量之中央管河川、市管河川及區域排水系統，對於無測量資料之河段或集水區承路，則依據衛星影像及DEM作改合理承道假設。
 5. 重要水工建造物係採民國103年6月以前完工之資料。

- 假設條件：1. 所有防洪排洪設施及下水道系統皆無障礙或破壞。
 2. 所有防淹排洪設施依照既有操作規範進行運作，無標準規範外水空關係運作。
 3. 未考慮都市建築物阻礙過水斷面情形。

執行單位： 巨廷工程顧問股份有限公司

桃園市12小時延時定量降水400毫米淹水潛勢圖

經濟部水利署105年12月製作

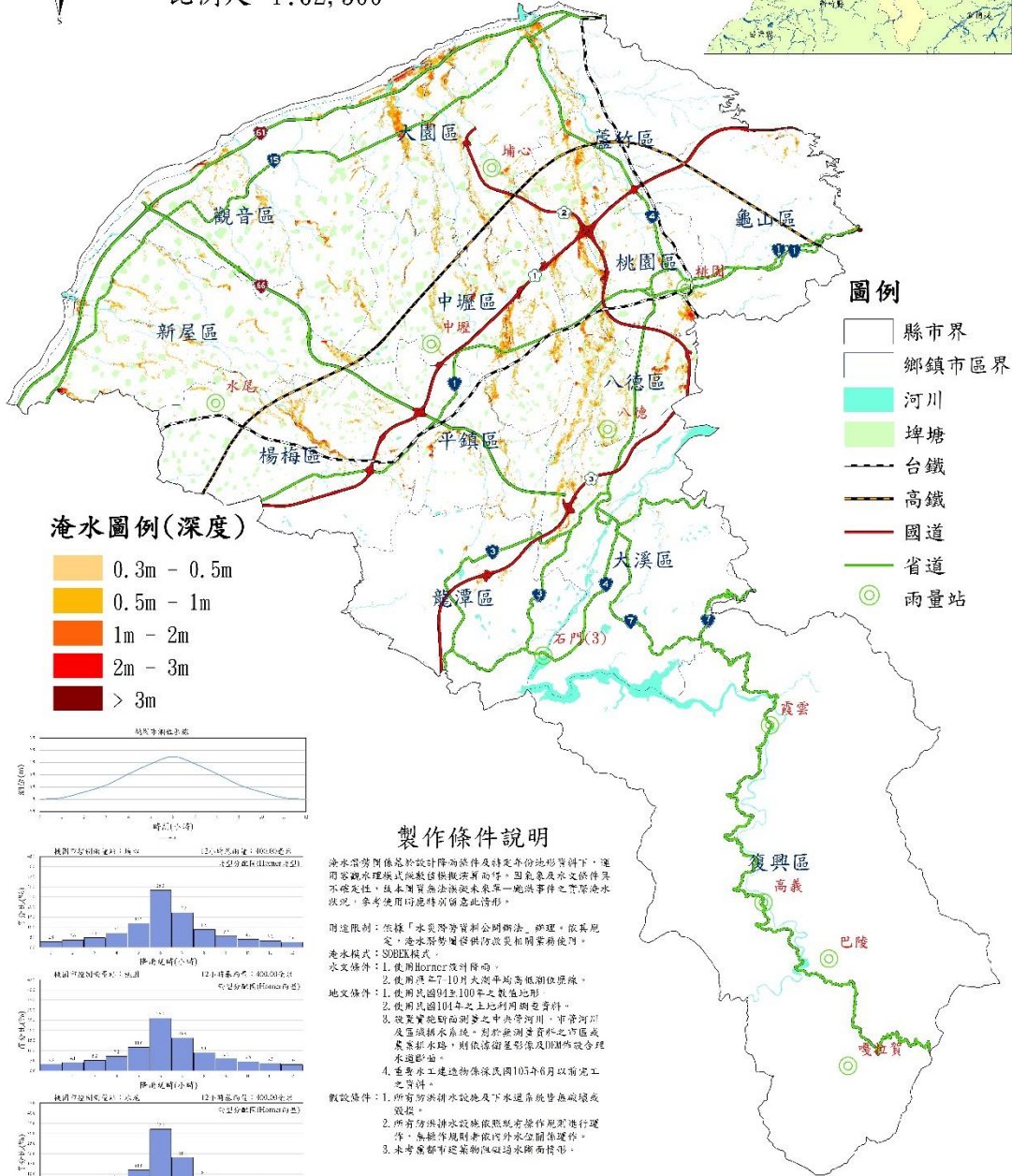
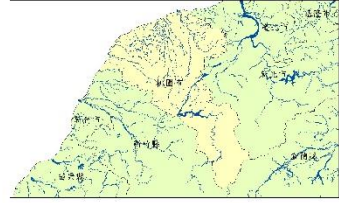
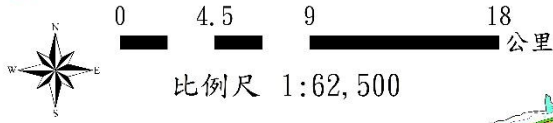

- 圖例**
- 縣市界
 - 鄉鎮市區界
 - 河川
 - 埤塘
 - 台鐵
 - 高鐵
 - 國道
 - 省道
 - 雨量站

淹水圖例(深度)

- 0.3m - 0.5m
- 0.5m - 1m
- 1m - 2m
- 2m - 3m
- > 3m

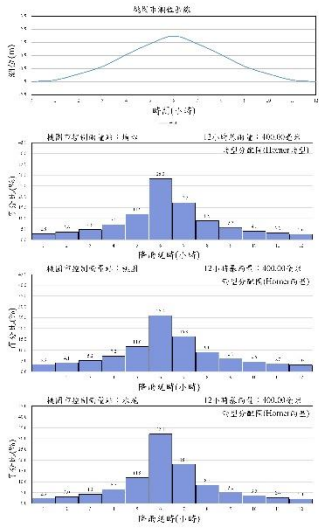

製作條件說明

淹水潛勢圖係基於設計降雨條件及特定各份地形資料下，運用電腦水理模式模擬推演而得，因氣象及水文條件具不確定性，故本圖實無法推演未來每一颱風事件之實際淹水狀況，參考使用時應特別留意此情形。

用途限制：依據「水災防救災法」辦理，依其規定，淹水潛勢圖僅供防救災相關業務使用。

淹水模式：SORBE模式。

水文條件：1. 使用Hornner匯流係數。
2. 使用洪平7-10月大測平均高低潮位原線。
3. 設置實地斷面測量之中央管河川、市管河川及區域排水系統，對於無測量資料之河區或聚落排水路，則依據衛星影像及DEM作假合理水道斷面。

4. 重要水工建造物係採民國103年6月以前完工之資料。

假設條件：1. 所有防洪排洪設施及下水道系統皆無障礙或毀損。
2. 所有防淹排洪設施依照既有操作規範進行運作，無標準規範外水空關係運作。
3. 未考慮都市建築物阻礙過水斷面情形。

執行單位：巨廷工程顧問股份有限公司

桃園市24小時延時定量降水200毫米淹水潛勢圖

經濟部水利署105年12月製作

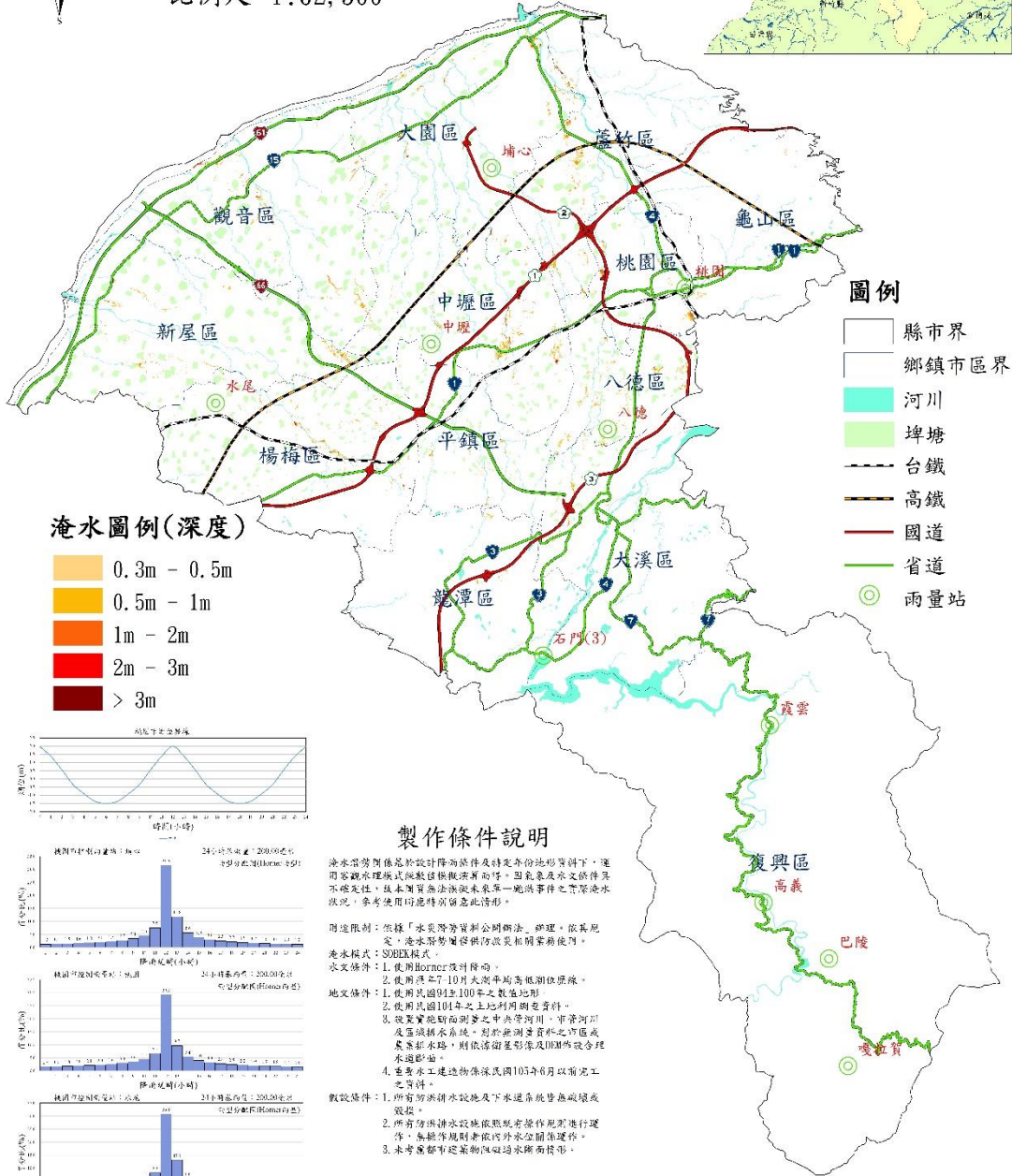
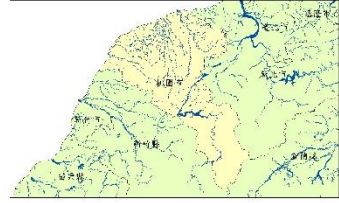
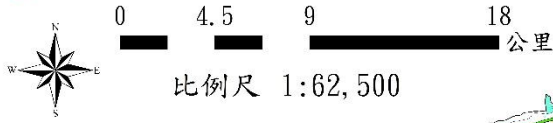

淹水圖例(深度)

- 0.3m - 0.5m
- 0.5m - 1m
- 1m - 2m
- 2m - 3m
- > 3m

圖例

- 縣市界
- 鄉鎮市區界
- 河川
- 埤塘
- 台鐵
- 高鐵
- 國道
- 省道
- 雨量站

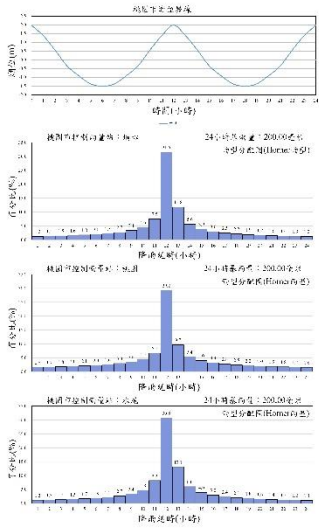

製作條件說明

淹水潛勢圖係基於設計降雨條件及特定地形地勢條件下，運用電腦水理模式模擬推估而得，因氣象及水文條件具不確定性，故本圖僅供參考，未來一年一覽洪事件之實際淹水狀況，參考使用時應特別留意此情形。

預設限制：依據「水災防救災法」辦理，依其規定，淹水潛勢圖僅供防救災相關業務使用。

淹水模式：SORM 模式。

水文條件：1. 使用 Horner 匯流係數。
2. 使用洪平 7-10 月大測平均高低潮位原線。
3. 使用民國 94 年 100 年之數值地形。

水文條件：1. 使用民國 101 年之土地利用圖資料。
2. 設置實地斷面測量之中央管河川、市管河川及區域排水系統，對於無測量資料之區域或農業排水路，則依據衛星影像及 DEM 作改合理水運推估。
3. 重要水工建造物係採民國 103 年 6 月以前完工之資料。

假設條件：1. 所有防洪排水設施及下水道系統皆無障礙或廢損。
2. 所有防洪排水設施依照既有操作規範進行運作，無標準規範外水空關係運作。
3. 未考慮都市建築物阻礙過水斷面情形。

執行單位：巨廷工程顧問股份有限公司

桃園市24小時延時定量降水350毫米淹水潛勢圖



經濟部水利署105年12月製作



0 4.5 9 18 公里

比例尺 1:62,500

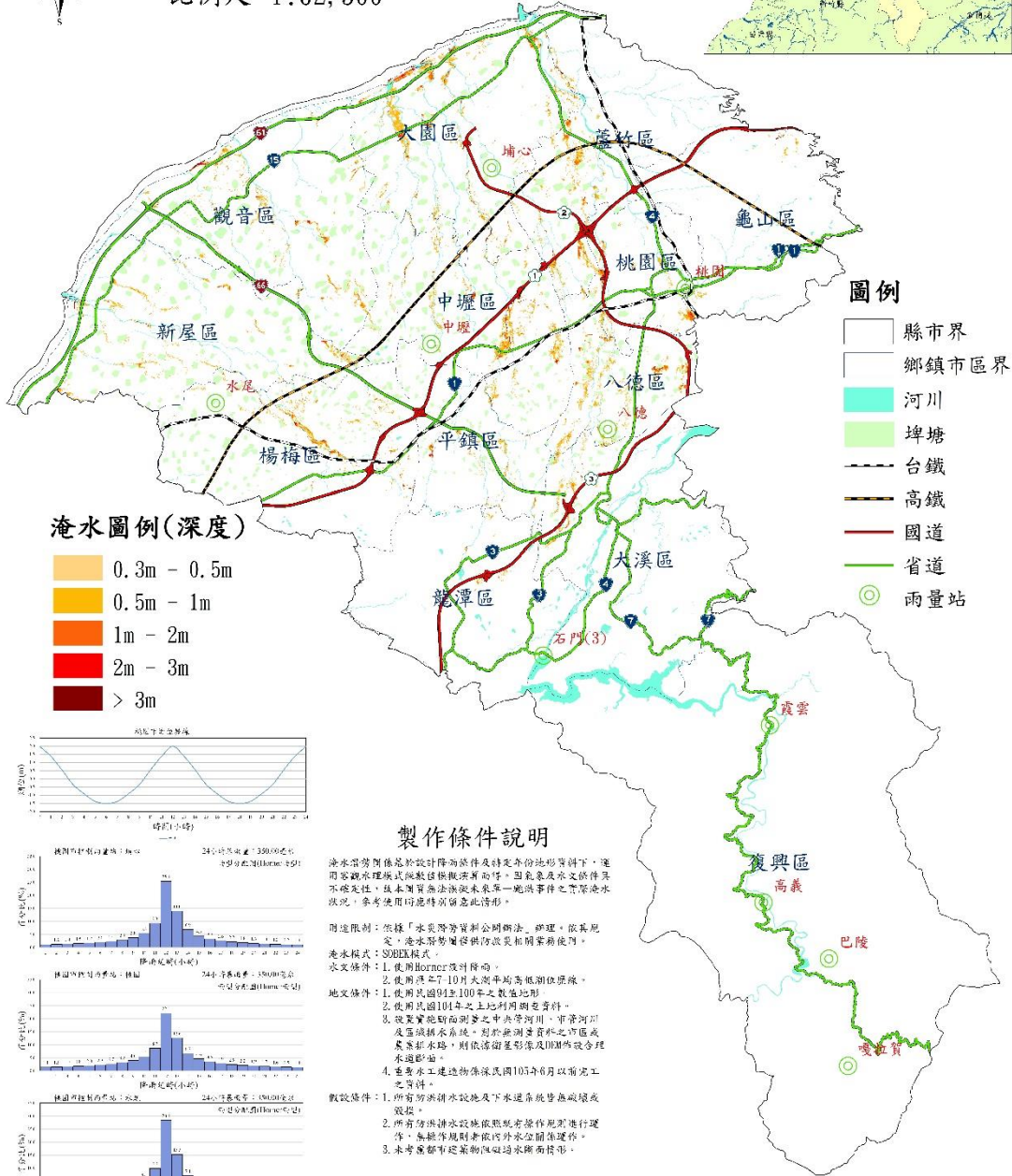
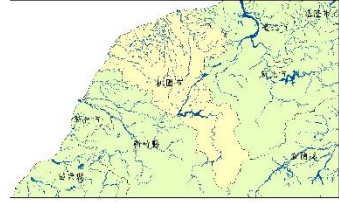

淹水圖例(深度)

- 0.3m - 0.5m
- 0.5m - 1m
- 1m - 2m
- 2m - 3m
- > 3m

圖例

- 縣市界
- 鄉鎮市區界
- 河川
- 埤塘
- 台鐵
- 高鐵
- 國道
- 省道
- 雨量站

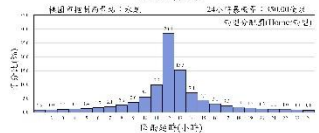
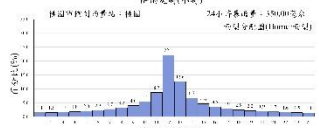
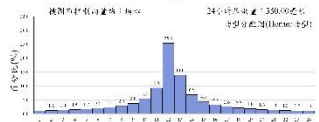
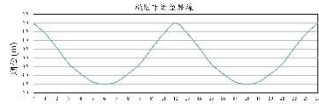

製作條件說明

淹水潛勢圖係基於設計降雨條件及特定地形地勢條件下，運用電腦水理模式模擬推演所得，因氣象及水文條件具不確定性，故本圖僅供參考未來年一覽洪事件之實際淹水狀況，參考使用時應特別留意此情形。

預設限制：依據「水災防救災法」辦理，依其規定，淹水潛勢圖僅供防救災相關業務使用。

淹水模式：SORM 模式

- 水文條件：1. 使用 Horner 匯流係數。
2. 使用洪平 7-10 月大測平均高低潮位原線。
3. 使用民國 94 年之數值地形。
4. 設置實地斷面測量之中央管河川、市管河川及區域排水系統，對於無測量資料之河段或聚落排水路，則依據衛星影像及 DEM 作合理推求選定。

- 數值條件：1. 所有防沖排洪設施及下水道系統皆無障礙或廢損。
2. 所有防沖排洪設施依照既有操作規程進行運作，無標準規程者依內外水空關係運作。
3. 未考慮都市建築物阻礙過水斷面情形。

執行單位：巨廷工程顧問股份有限公司

桃園市24小時延時定量降水500毫米淹水潛勢圖



經濟部水利署105年12月製作



0 4.5 9 18 公里

比例尺 1:62,500

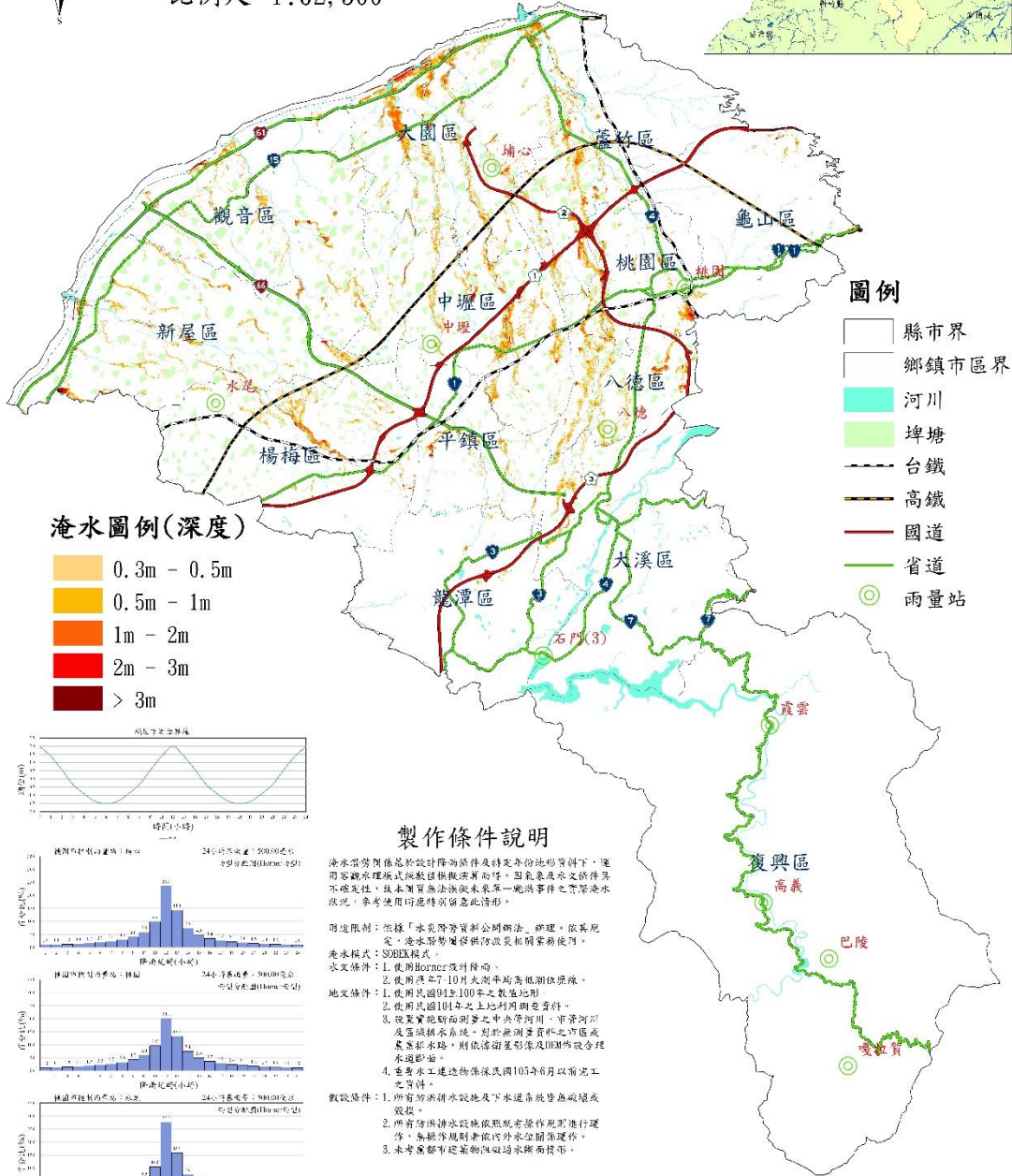
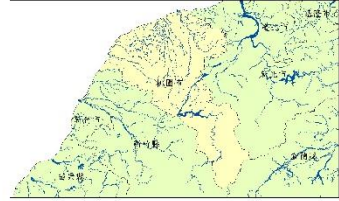

圖例

- 縣市界
- 鄉鎮市區界
- 河川
- 埤塘
- 台鐵
- 高鐵
- 國道
- 省道
- 雨量站

淹水圖例(深度)

- 0.3m - 0.5m
- 0.5m - 1m
- 1m - 2m
- 2m - 3m
- > 3m

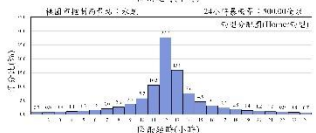
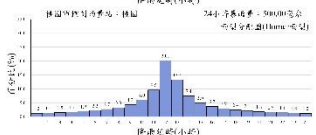
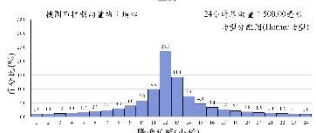
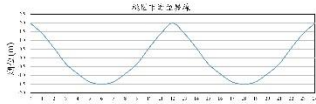

製作條件說明

淹水潛勢圖係基於設計降雨條件及特定地形條件下，運用電腦水理模式模擬推演所得，因氣象及水文條件具不確定性，故本圖實無法預測未來每一颱風事件之實際淹水狀況，參考使用時應特別留意此情形。

用途限制：依據「水災防救災法」第10條規定，依其規定，淹水潛勢圖僅供防救災相關業務使用。

淹水模式：SORM模式

- 水文條件：1. 使用Hornner匯流係數。
2. 使用洪峰7-10日大澗平均高水位假線。
3. 設置實地断面測量之中央管河川、市管河川及區域排水系統，對於無測量資料之河段或農業排水路，則依據衛星影像及DEM作假合理系數推估。
4. 重要水工建造物係採民國103年6月以前完工之資料。

- 數值條件：1. 所有防沖排洪設施及下水道系統皆無破壞或廢損。
2. 所有防沖排洪設施依照既有操作規範進行運作，無標準規範外水空關係運作。
3. 未考慮都市建築物阻礙過水断面情形。

執行單位： 巨廷工程顧問股份有限公司

桃園市24小時延時定量降水650毫米淹水潛勢圖



經濟部水利署105年12月製作



0 4.5 9 18 公里

比例尺 1:62,500

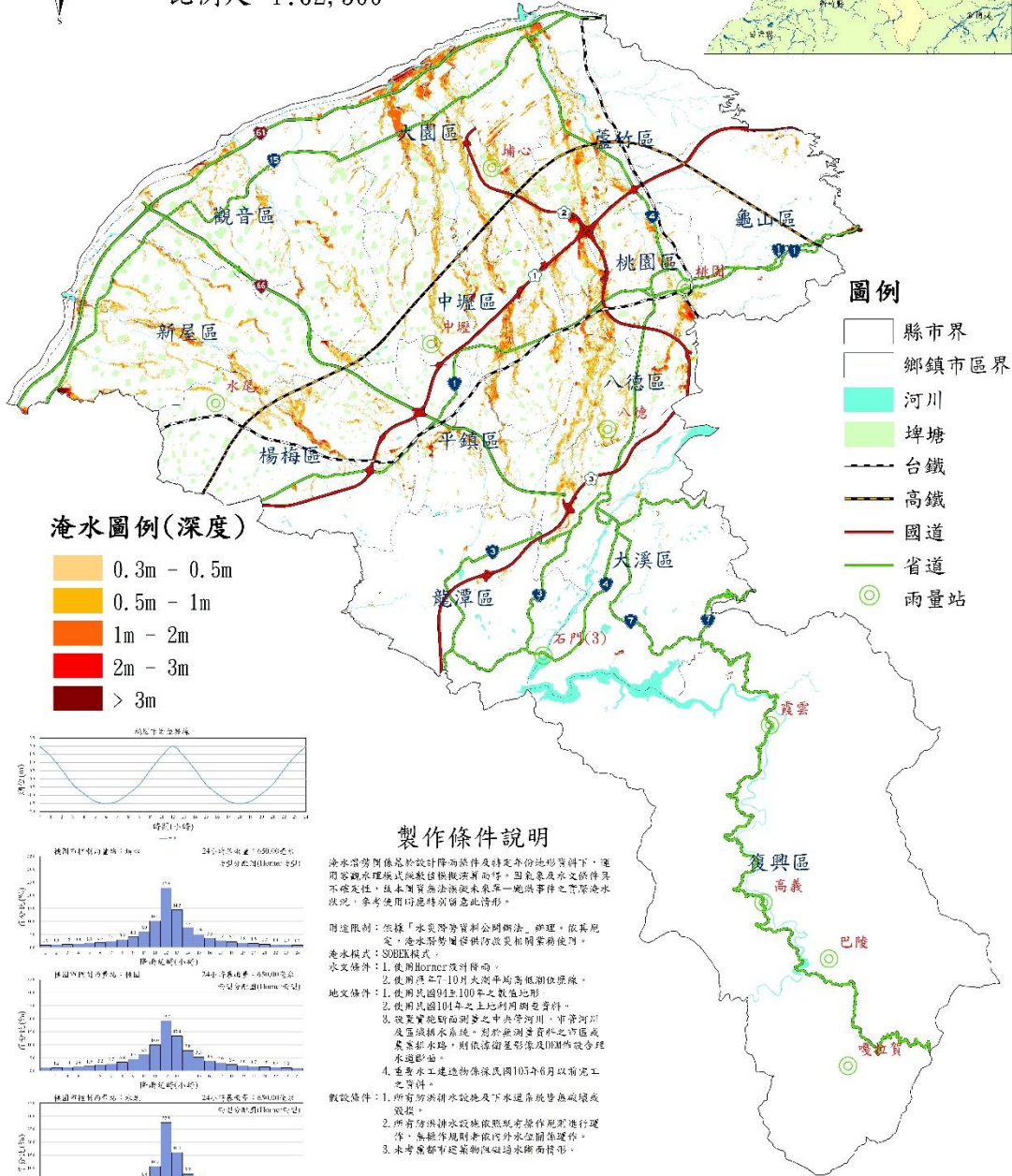
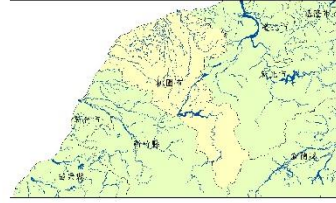

圖例

- 縣市界
- 鄉鎮市區界
- 河川
- 埤塘
- 台鐵
- 高鐵
- 國道
- 省道
- 雨量站

淹水圖例(深度)

- 0.3m - 0.5m
- 0.5m - 1m
- 1m - 2m
- 2m - 3m
- > 3m

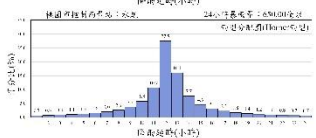
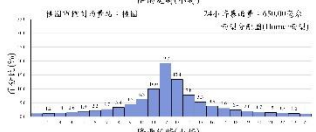
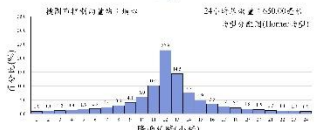
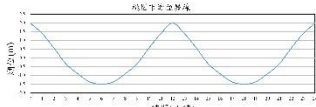

製作條件說明

淹水潛勢圖係基於設計降雨條件及特定地形條件下，運用電腦水理模式模擬推演所得，因氣象及水文條件具不確定性，故本圖僅供參考未來年一覽洪事件之淹水潛勢，參考使用時應特別留意此情形。

用途限制：依據「水災防救災法」辦理，依其規定，淹水潛勢圖僅供防救災相關業務使用。

淹水模式：SORM模式

- 水文條件：1. 使用Hornner改河係數。
2. 使用洪平7-10月大測平均高低潮位原線。
3. 使用民國94年之數值地形。
4. 設置實地斷面測量之中央管河川、市管河川及區域排水系統，對於無測量資料之河段或聚落排水路，則依據衛星影像及DEM作改合理水運推估。

4. 重要水工建造物係採民國103年6月以前完工之資料。
假設條件：1. 所有防洪排洪設施及下水道系統皆無破壞或廢損。
2. 所有防洪排洪設施依照既有操作規程進行運作，無標準規程者依內外水空關係運作。
3. 未考慮都市建築物保固過水斷面情形。

執行單位： 巨廷工程顧問股份有限公司

附錄二、桃園市近三年重大淹水地區彙整表

區別	編號	地點	致災原因	解決對策
大園區	1	中正東路一段 840 巷(高速公路下方涵)	地勢低窪(易淹水地區)。	已進行工程改善
新屋區	2	福洲一街 130 號	地勢低窪(易淹水地區)。	已進行工程改善
觀音區	3	中山路一段 1065 巷 35 號(世紀鋼鐵)	地勢低窪(易淹水地區)。	已進行工程改善

附錄三、高積（淹）水潛勢區防汛熱點位置表

致災地點		座標		致災原因	預定對策
鄉（鎮、市、區）	村（里）/道路（路段）	X 座標	Y 座標		
八德區	同和路及建國路口(福僑街口)	279781.78	2760949.75	地勢低窪(易淹水地區)。	建置攝影機(預計)+淹水測站
八德區	桃園市八德區茄苳路 91 巷 2 號	278364.70	2763956.84	地勢低窪(易淹水地區)。	建置攝影機(預計)+淹水測站
八德區	和平路 540 號左右(大湍水上樂園)	281519.33	2761015.15	地勢低窪(易淹水地區)。	建置路面淹水感測器
八德區	浮箕街 125 巷	276162.95	2756679.19	地勢低窪(易淹水地區)。	建置路面淹水感測器
八德區	八德區同和路及建國路口有積水現象，高度約 20 至 30 公分	279781.78	2760949.75	地勢低窪(易淹水地區)。	建置路面淹水感測器
八德區	桃園市八德區興仁里長興路 360 巷	277959.56	2758317.42	地勢低窪(易淹水地區)。	建置路面淹水感測器
八德區	富裕街	278076.06	2764108.38	地勢低窪(易淹水地區)。	建置路面淹水感測器
八德區	桃園市八德區大忠里永福街 56 巷 21?	280419.46	2761661.59	地勢低窪(易淹水地區)。	建置路面淹水感測器
八德區	桃園市八德區福興里建興街 92 巷	278998.51	2758272.60	地勢低窪(易淹水地區)。	建置路面淹水感測器
八德區	桃園市八德區瑞德里豐德路 89 巷	279542.60	2757486.51	地勢低窪(易淹水地區)。	建置路面淹水感測器
八德區	桃園市八德區桃鶯路與興隆街口	283172.16	2762442.44	地勢低窪(易淹水地區)。	建置路面淹水感測器
八德區	八德區福德一路 48 號	283289.74	2762134.84	地勢低窪(易淹水地區)。	建置路面淹水感測器
八德區	八德區竹園里長興路	277076.33	2758395.51	地勢低窪(易淹水地區)。	建置路面淹水感測器
大園區	大園區中正東路一段 840 巷(涵洞)	273454.69	2769857.92	地勢低窪(易淹水地區)。	建置攝影機(預計)+淹水測站
大園區	大園區中正東路麥當勞	270403.92	2772682.70	地勢低窪(易淹水地區)。	建置路面淹水感測器
大溪區	快速路與永昌路交接口	276474.08	2754410.10	地勢低窪(易淹水地區)。	建置路面淹水感測器
中壢區	福州路與環中東路口	273757.20	2760046.36	地勢低窪(易淹水地區)。	建置攝影機(預計)+淹水測站

致災地點		座標		致災原因	預定對策
鄉(鎮、市、區)	村(里)/道路(路段)	X座標	Y座標		
中壢區	桃園市中壢區中華路二段	274391.14	2762032.99	地勢低窪(易淹水地區)。	建置攝影機(預計)+淹水測站
中壢區	中華路 普忠路	273843.26	2761821.79	地勢低窪(易淹水地區)。	建置攝影機(預計)+淹水測站
中壢區	吉林三路與松江南路交叉口	269553.21	2763601.09	地勢低窪(易淹水地區)。	建置路面淹水感測器
中壢區	環北路中福路交叉口	273112.81	2761898.05	地勢低窪(易淹水地區)。	建置攝影機(預計)+淹水測站
中壢區	普義路 222 號	273328.62	2761576.83	地勢低窪(易淹水地區)。	建置攝影機(預計)+淹水測站
中壢區	元化路 95 巷、89 巷 29 弄	273119.67	2761198.67	地勢低窪(易淹水地區)。	建置攝影機(預計)+淹水測站
中壢區	環中東路二段 293 號對面	273880.89	2760165.18	地勢低窪(易淹水地區)。	建置路面淹水感測器
中壢區	興仁路二段 57 號	276501.19	2762204.38	地勢低窪(易淹水地區)。	建置攝影機(預計)+淹水測站
中壢區	中華路普忠路-2X	274666.32	2762176.91	地勢低窪(易淹水地區)。	建置攝影機(預計)+淹水測站
中壢區	廣州路 353 號	273793.63	2760606.91	地勢低窪(易淹水地區)。	建置路面淹水感測器
中壢區	健行路 219 號	273035.96	2759985.98	地勢低窪(易淹水地區)。	建置路面淹水感測器
中壢區	英士一街	272936.29	2759967.86	地勢低窪(易淹水地區)。	建置攝影機(預計)+淹水測站
中壢區	龍岡路一段 197 號	272771.43	2760020.73	地勢低窪(易淹水地區)。	建置攝影機(預計)+淹水測站
中壢區	龍岡國小	273206.59	2759478.92	地勢低窪(易淹水地區)。	建置路面淹水感測器
中壢區	復華街 347 號	275069.75	2763326.01	地勢低窪(易淹水地區)。	建置攝影機(預計)+淹水測站
中壢區	復華街 186 巷 20 號	275129.25	2762810.11	地勢低窪(易淹水地區)。	建置路面淹水感測器
中壢區	桃園市中壢區崁頂路 1421 巷 3 號	276873.19	2760685.99	地勢低窪(易淹水地區)。	建置攝影機(預計)+淹水測站
中壢區	晉元路 390 號右前	276809.42	2760497.03	地勢低窪(易淹水地區)。	建置路面淹水感測器
中壢區	桃園市中壢區利仁新村	276206.86	2760927.11	地勢低窪(易淹水地區)。	建置攝影機(預計)+淹水測站
中壢區	榮民南路 27 巷口	276281.50	2760953.27	地勢低窪(易淹水地區)。	建置攝影機(預計)+淹水測站
中壢區	環中東路(中油三富站上)	275155.86	2761135.58	地勢低窪(易淹水地區)。	建置攝影機(預計)+淹水測站

致災地點		座標		致災原因	預定對策
鄉(鎮、市、區)	村(里)/道路(路段)	X座標	Y座標		
中壢區	六和工廠	272496.58	2763669.49	地勢低窪(易淹水地區)。	建置攝影機(預計)+淹水測站
中壢區	環中東路666號	274885.06	2760917.89	地勢低窪(易淹水地區)。	建置攝影機(預計)+淹水測站
中壢區	新中2街10巷10號	274503.11	2761258.77	地勢低窪(易淹水地區)。	建置攝影機(預計)+淹水測站
中壢區	桃園市中壢區環中東路	274810.88	2760858.29	地勢低窪(易淹水地區)。	建置攝影機(預計)+淹水測站
中壢區	榮民南路、同慶路	275902.90	2759161.47	地勢低窪(易淹水地區)。	建置路面淹水感測器
中壢區	榮民南路、仁福二街	275987.10	2759358.52	地勢低窪(易淹水地區)。	建置路面淹水感測器
中壢區	中山東路三段18號	274917.10	2759820.40	地勢低窪(易淹水地區)。	建置攝影機(預計)+淹水測站
中壢區	中山東路四段(電力普仁幹150A)	276120.96	2758610.80	地勢低窪(易淹水地區)。	建置攝影機(預計)+淹水測站
中壢區	中山東路二段(路燈010102前10米分隔島)	274415.78	2760302.48	地勢低窪(易淹水地區)。	建置攝影機(預計)+淹水測站
中壢區	中山東路三段239號	275267.87	2759380.72	地勢低窪(易淹水地區)。	建置攝影機(預計)+淹水測站
中壢區	中山東路三段429巷	275558.00	2759042.00	地勢低窪(易淹水地區)。	建置攝影機(預計)+淹水測站
中壢區	桃園市中壢區金華裡13鄰九和六街1號	272556.44	2761948.83	地勢低窪(易淹水地區)。	建置攝影機(預計)+淹水測站
中壢區	龍江路61號	275939.65	2758300.67	地勢低窪(易淹水地區)。	建置攝影機(預計)+淹水測站
中壢區	中美路、延平路328巷	272701.09	2761290.46	地勢低窪(易淹水地區)。	建置攝影機(預計)+淹水測站
中壢區	中美路、元化路	273025.01	2761145.81	地勢低窪(易淹水地區)。	建置攝影機(預計)+淹水測站
中壢區	龍昌路、龍昌路180巷口	275213.60	2758911.05	地勢低窪(易淹水地區)。	建置攝影機(預計)+淹水測站
中壢區	龍興路555號	274596.88	2759520.27	地勢低窪(易淹水地區)。	建置攝影機(預計)+淹水測站
中壢區	中正公園	272785.42	2761212.94	地勢低窪(易淹水地區)。	建置攝影機(預計)+淹水測站
中壢區	龍慈路、龍和三街	274603.49	2759183.60	地勢低窪(易淹水地區)。	建置攝影機(預計)+淹水測站

致災地點		座標		致災原因	預定對策
鄉(鎮、市、區)	村(里)/道路(路段)	X座標	Y座標		
中壢區	龍興路432號	274512.80	2759277.32	地勢低窪(易淹水地區)。	建置攝影機(預計)+淹水測站
中壢區	中和路101~95號之間	272871.49	2760729.14	地勢低窪(易淹水地區)。	建置路面淹水感測器
中壢區	中正路、中原路	272118.94	2760823.23	地勢低窪(易淹水地區)。	建置攝影機(預計)+淹水測站
中壢區	中正路、中興巷	272291.50	2760876.97	地勢低窪(易淹水地區)。	建置路面淹水感測器
中壢區	中正路、延平路	272494.78	2760812.74	地勢低窪(易淹水地區)。	建置路面淹水感測器
中壢區	延平路645號	272398.83	2760655.55	地勢低窪(易淹水地區)。	建置路面淹水感測器
中壢區	環中東路二段496號	273397.53	2759814.71	地勢低窪(易淹水地區)。	建置攝影機(預計)+淹水測站
中壢區	健行科大宿舍、環中東與後興路	273411.28	2759702.21	地勢低窪(易淹水地區)。	建置攝影機(預計)+淹水測站
中壢區	龍岡路二段126號	273162.39	2759750.77	地勢低窪(易淹水地區)。	建置攝影機(預計)+淹水測站
中壢區	龍崗國小	273273.19	2759281.73	地勢低窪(易淹水地區)。	建置攝影機(預計)+淹水測站
中壢區	桃園市中壢區龍岡路三段243巷69弄	273864.96	2758737.13	地勢低窪(易淹水地區)。	建置路面淹水感測器
中壢區	桃園市中壢區龍岡路三段1號至7號	273331.71	2759044.33	地勢低窪(易淹水地區)。	建置路面淹水感測器
中壢區	龍岡路三段與游泳路	274129.77	2758151.95	地勢低窪(易淹水地區)。	建置路面淹水感測器
中壢區	龍泉街137巷88號	273327.46	2758200.65	地勢低窪(易淹水地區)。	建置攝影機(預計)+淹水測站
平鎮區	桃園市平鎮區東安里平東路86巷內	275396.74	2756800.22	地勢低窪(易淹水地區)。	建置攝影機(預計)+淹水測站
平鎮區	環瑯橋下	271154.43	2759584.27	地勢低窪(易淹水地區)。	建置攝影機(預計)+淹水測站
平鎮區	環南路二段324號	271011.67	2759605.19	地勢低窪(易淹水地區)。	建置攝影機(預計)+淹水測站
平鎮區	桃園市平鎮區建安里平東路一段649號	274300.43	2756098.62	地勢低窪(易淹水地區)。	建置攝影機(預計)+淹水測站
平鎮區	平鎮區南平路215號	270717.91	2756991.38	地勢低窪(易淹水地區)。	建置攝影機(預計)+淹水測站
平鎮區	平鎮區中豐路南勢段2段460巷社區	271121.15	2755567.28	地勢低窪(易淹水地區)。	建置攝影機(預計)+淹水測站
平鎮區	桃園市平鎮區莊敬里東豐路133巷	271701.16	2755074.87	地勢低窪(易淹水地區)。	建置攝影機(預計)+淹水測站

致災地點		座標		致災原因	預定對策
鄉(鎮、市、區)	村(里)/道路(路段)	X座標	Y座標		
平鎮區	福壽路	271779.79	2754956.33	地勢低窪(易淹水地區)。	建置攝影機(預計)+淹水測站
平鎮區	中豐路山頂段244號	271282.50	2754618.14	地勢低窪(易淹水地區)。	建置攝影機(預計)+淹水測站
桃園市	桃園區樹仁三街與桃鶯路口	269523.42	2763601.13	地勢低窪(易淹水地區)。	建置攝影機(預計)+淹水測站
桃園區	春日路與成功路二段口	269523.42	2763601.13	地勢低窪(易淹水地區)。	建置攝影機(預計)+淹水測站
桃園區	樹仁二街、桃鶯	282495.65	2763427.88	地勢低窪(易淹水地區)。	建置路面淹水感測器
桃園區	興邦路	282657.77	2764034.54	地勢低窪(易淹水地區)。	建置攝影機(預計)+淹水測站
桃園區	龍安街國強一街	278219.66	2764801.15	地勢低窪(易淹水地區)。	建置攝影機(預計)+淹水測站
桃園區	仁和街280巷	121.32	24.97	地勢低窪(易淹水地區)。	建置路面淹水感測器
桃園區	大興路會稽國中前	281676.24	2767602.79	地勢低窪(易淹水地區)。	建置路面淹水感測器
桃園區	桃鶯路	282168.21	2764029.97	地勢低窪(易淹水地區)。	建置攝影機(預計)+淹水測站
桃園區	桃園市桃園區桃鶯路343號	282231.49	2763795.49	地勢低窪(易淹水地區)。	建置路面淹水感測器
桃園區	樹林四街、大豐路口	281620.60	2763638.22	地勢低窪(易淹水地區)。	建置路面淹水感測器
桃園區	樹仁三街218號	282151.22	2762938.41	地勢低窪(易淹水地區)。	建置攝影機(預計)+淹水測站
桃園區	民光東路、民有六街	282170.86	2766712.43	地勢低窪(易淹水地區)。	建置攝影機(預計)+淹水測站
桃園區	大興路、春日路口	281185.35	2767533.97	地勢低窪(易淹水地區)。	建置路面淹水感測器
桃園區	福元街	282026.94	2766648.59	地勢低窪(易淹水地區)。	建置攝影機(預計)+淹水測站
桃園區	三元街自強公園	282001.74	2765971.84	地勢低窪(易淹水地區)。	建置路面淹水感測器
桃園區	鎮撫路自強路	282070.96	2765737.22	地勢低窪(易淹水地區)。	建置路面淹水感測器
桃園區	民生路150號附近店家	281658.61	2765002.65	地勢低窪(易淹水地區)。	建置路面淹水感測器
桃園區	中華路、民族路口	281272.00	2764782.00	地勢低窪(易淹水地區)。	建置攝影機(預計)+淹水測站
桃園區	桃鶯路大智路	282607.34	2763214.30	地勢低窪(易淹水地區)。	建置攝影機(預計)+淹水測站

致災地點		座標		致災原因	預定對策
鄉(鎮、市、區)	村(里)/道路(路段)	X座標	Y座標		
桃園區	大仁路、桃鶯路	282722.82	2762905.21	地勢低窪(易淹水地區)。	建置攝影機(預計)+淹水測站
桃園區	大仁路50巷	282634.12	2762767.50	地勢低窪(易淹水地區)。	建置路面淹水感測器
桃園區	樹仁二街	282041.96	2763392.42	地勢低窪(易淹水地區)。	建置攝影機(預計)+淹水測站
桃園區	樹仁二街168-176號	282520.69	2762991.98	地勢低窪(易淹水地區)。	建置攝影機(預計)+淹水測站
桃園區	樹仁三街	282384.88	2762945.82	地勢低窪(易淹水地區)。	建置路面淹水感測器
桃園區	桃園區漢中路119巷26弄34號	280607.97	2764016.03	地勢低窪(易淹水地區)。	建置攝影機(預計)+淹水測站
桃園區	中山路裕和街口	277719.74	2763665.73	地勢低窪(易淹水地區)。	建置攝影機(預計)+淹水測站
桃園區	桃園區龍壽街-1	277019.40	2764361.00	地勢低窪(易淹水地區)。	建置攝影機(預計)+淹水測站
桃園區	桃園區龍壽街-2	277226.27	2763343.40	地勢低窪(易淹水地區)。	建置攝影機(預計)+淹水測站
桃園區	桃園區龍壽街-3	277150.64	2763595.68	地勢低窪(易淹水地區)。	建置路面淹水感測器
桃園區	大灣溝和強路口	281233.84	2761715.34	地勢低窪(易淹水地區)。	建置路面淹水感測器
桃園區	東勇街400巷	271779.79	2754956.33	地勢低窪(易淹水地區)。	cctv(預計)
桃園區	東勇街490巷	271779.79	2754956.33	地勢低窪(易淹水地區)。	cctv(預計)
桃園區	大灣溝和強路	271779.79	2754956.33	地勢低窪(易淹水地區)。	水位計與流速計(預計)
桃園區	大湳西埤	271779.79	2754956.33	地勢低窪(易淹水地區)。	水位計與流速計(預計)
桃園區	桃鶯路與大智路	271779.79	2754956.33	地勢低窪(易淹水地區)。	cctv(預計)
桃園區	大智路與大華路	271779.79	2754956.33	地勢低窪(易淹水地區)。	cctv(預計)
桃園區	東勇街400巷	252703.98	2762937.24	地勢低窪(易淹水地區)。	cctv(預計)
桃園區	東替街490巷	252703.98	2762937.24	地勢低窪(易淹水地區)。	cctv(預計)
桃園區	大灣溝和強路	252703.98	2762937.24	地勢低窪(易淹水地區)。	水位計與流速計(預計)
桃園區	大湳西埤	252703.98	2762937.24	地勢低窪(易淹水地區)。	水位計與流速計(預計)

致災地點		座標		致災原因	預定對策
鄉(鎮、市、區)	村(里)/道路(路段)	X座標	Y座標		
新屋區	興福路	258930.78	2761149.68	地勢低窪(易淹水地區)。	建置路面淹水感測器
新屋區	永福路156號	254132.30	2764048.00	地勢低窪(易淹水地區)。	建置路面淹水感測器
新屋區	桃園市新屋區大坡國民小學	254009.70	2761051.00	地勢低窪(易淹水地區)。	建置路面淹水感測器
新屋區	新屋區永福路600號	252889.80	2764244.82	地勢低窪(易淹水地區)。	建置路面淹水感測器
新屋區	桃園市新屋區笨港國民小學	252703.98	2762937.24	地勢低窪(易淹水地區)。	建置路面淹水感測器
新屋區	新屋區永興里1鄰大牛欄150號	252451.13	2765662.47	地勢低窪(易淹水地區)。	建置路面淹水感測器
新屋區	莫內咖啡	249500.66	2760033.57	地勢低窪(易淹水地區)。	建置路面淹水感測器
楊梅區	和平路391巷與台31路口	263280.78	2759392.64	地勢低窪(易淹水地區)。	建置路面淹水感測器
楊梅區	桃園市楊梅區信義街	258441.38	2758668.04	地勢低窪(易淹水地區)。	建置攝影機(預計)+淹水測站
楊梅區	三陽路與高平路口	264166.30	2758774.65	地勢低窪(易淹水地區)。	建置路面淹水感測器
龍潭區	富華街、民生路	272703.57	2748794.81	地勢低窪(易淹水地區)。	建置攝影機(預計)+淹水測站
龍潭區	桃園市龍潭區大同路28號	272114.61	2750032.08	地勢低窪(易淹水地區)。	建置攝影機(預計)+淹水測站
龍潭區	桃園市龍潭區雙連街492號	273244.76	2750167.27	地勢低窪(易淹水地區)。	建置路面淹水感測器
龍潭區	桃園市龍潭區龍華路460號	272010.59	2749855.41	地勢低窪(易淹水地區)。	建置攝影機(預計)+淹水測站
龍潭區	大昌路	272394.38	2751030.51	地勢低窪(易淹水地區)。	建置攝影機(預計)+淹水測站
龍潭區	建國路、民生路	273273.40	2749035.00	地勢低窪(易淹水地區)。	建置攝影機(預計)+淹水測站
龍潭區	龍新新村112號-120號	272559.26	2749242.37	地勢低窪(易淹水地區)。	建置攝影機(預計)+淹水測站
龍潭區	中正路三林段216巷水路	273083.85	2749078.81	地勢低窪(易淹水地區)。	建置路面淹水感測器
龜山區	龜山區文化一路6號(桃園酒廠附近)	287951.47	2771949.10	地勢低窪(易淹水地區)。	建置攝影機(預計)+淹水測站
龜山區	a8站	269553.21	2763601.09	地勢低窪(易淹水地區)。	建置攝影機+淹水測站
龜山區	山鶯路與山鶯路130巷	282745.38	2764612.08	地勢低窪(易淹水地區)。	建置攝影機(預計)+淹水測站

致災地點		座標		致災原因	預定對策
鄉(鎮、市、區)	村(里)/道路(路段)	X座標	Y座標		
龜山區	山鶯路興業路口	282953.66	2764366.49	地勢低窪(易淹水地區)。	建置攝影機(預計)+淹水測站
龜山區	龜山區山鶯路195號	283403.00	2763667.21	地勢低窪(易淹水地區)。	建置路面淹水感測器
龜山區	文化二路與文二一街	286780.46	2772600.23	地勢低窪(易淹水地區)。	建置攝影機(預計)+淹水測站
龜山區	文化二路21號	286953.20	2772260.42	地勢低窪(易淹水地區)。	建置攝影機(預計)+淹水測站
龜山區	文化二路138號	287359.01	2771784.04	地勢低窪(易淹水地區)。	建置攝影機(預計)+淹水測站
龜山區	北基忠義加油站	285071.48	2767169.98	地勢低窪(易淹水地區)。	建置攝影機(預計)+淹水測站
龜山區	南上路350巷口	280607.76	2770864.10	地勢低窪(易淹水地區)。	建置攝影機(預計)+淹水測站
龜山區	南上路350巷底	280676.43	2770580.53	地勢低窪(易淹水地區)。	建置攝影機(預計)+淹水測站
蘆竹區	新南路一段	279875.17	2770326.69	地勢低窪(易淹水地區)。	建置攝影機(預計)+淹水測站
蘆竹區	蘆竹區大華北街90	275161.45	2770091.57	地勢低窪(易淹水地區)。	建置路面淹水感測器
蘆竹區	桃園市蘆竹區長興路四段60巷-3	277159.29	2773558.94	地勢低窪(易淹水地區)。	建置攝影機(預計)+淹水測站
蘆竹區	南工路	277230.58	2771839.85	地勢低窪(易淹水地區)。	建置攝影機(預計)+淹水測站
蘆竹區	長興路四段60巷-1	277273.62	2773417.20	地勢低窪(易淹水地區)。	建置攝影機(預計)+淹水測站
蘆竹區	南工路與中正北路(世聯倉儲)	277748.66	2771801.31	地勢低窪(易淹水地區)。	建置攝影機(預計)+淹水測站
蘆竹區	長興路四段60巷與西溪路	277406.57	2773669.96	地勢低窪(易淹水地區)。	建置路面淹水感測器
蘆竹區	蘆竹區新南路二段	280379.37	2769629.74	地勢低窪(易淹水地區)。	建置攝影機(預計)+淹水測站
蘆竹區	富國路一段84號	277902.97	2768980.87	地勢低窪(易淹水地區)。	建置攝影機(預計)+淹水測站
蘆竹區	南山路三段308號7-11	278900.33	2775280.35	地勢低窪(易淹水地區)。	建置路面淹水感測器
觀音區	桃園市觀音區中山路一段1065巷39號	260849.73	2768967.46	地勢低窪(易淹水地區)。	建置路面淹水感測器

附錄四、桃園市災害通報單

傳受單位		通報時間	年 月 日 時 分		
<input type="checkbox"/> 經濟部（水利署） TEL: 02-37073119、02-37073110 FAX: 02-37073124		通報別	<input type="checkbox"/> 初報 <input type="checkbox"/> 續報 <input type="checkbox"/> 結報		
<input type="checkbox"/> 經濟部（水利署）緊急應變小組 TEL: 02-37073119、02-37073110 FAX: 02-37073044、02-37073054		通報單位			
<input type="checkbox"/> 內政部（消防署） TEL: 02-89114119、02-81959119 FAX: 02-81966740		電話		傳真	
<input type="checkbox"/> 行政院農業委員會（農田水利處） TEL: 02-23124078、02-23124088 FAX: 02-23113620					
<input type="checkbox"/> 中央災害應變中心 Web: 上傳至經濟部水利署災害緊急應變系統					
<input type="checkbox"/> 桃園市災害應變中心 TEL: 03-3379119 分機 653 FAX: 03-3389261					
<input type="checkbox"/> 桃園市政府水務局 TEL: 03-3033690、03-3033688 FAX: 03-3033679					
副知單位					
<input type="checkbox"/> 經濟部（水利署） TEL: 02-37073119、02-37073110 FAX: 02-37073124					
發生時間	年 月 日 時 分				
災害地點					
發生原因					
災情狀況					
影響情形	淹水長度____公尺、寬度____公尺、深度____公分				
	<input type="checkbox"/> 人車尚可通行	<input type="checkbox"/> 人車無法通行	<input type="checkbox"/> 民宅積水		
應行處置措施	1. 查證災情並追蹤列管處置情形。 2. 抽水機調派情形。 3. 處置情形持續回報本部。				
備註	請定時（每6小時）將最新處置情形回報本部至災情狀況解除為止。				

附錄五、桃園市災情查報處置表

氣象基本 資料	時間	年 月 日 午 時 分			
	地點				
	單位				
	累積降雨量 (事後補紀錄)				
查詢及 回復對象	時間	年 月 日 午 時 分		查詢 結果 <input type="checkbox"/> 無災情 <input type="checkbox"/> 有災情 (續填下面欄位) 列管案號：_____	
	單位				
	姓名				
	電話				
淹水時間	年 月 日 午 時 分				
淹水地點					
淹水情形	長_____m、寬_____m、深_____cm				
影響層面	影響人車通行	<input type="checkbox"/> 有 <input type="checkbox"/> 無			
	住宅淹水	<input type="checkbox"/> 有 <input type="checkbox"/> 無			
處置情形	聯絡人姓名電話				
	協勤人員 姓名電話				
	抽水機派遣情形	出動單位			
		帶隊人員姓名電話			
		規格			
		數量			
		出動時間	時	分	
		抵達時間	時	分	
開始抽水時間		時	分		
完成淹水抽除時間	時	分			

附錄六、災情管制表

災情管制表

案號	通報時間	通報單位	鄉鎮市	災情類別	發生時間	發生地點	現場狀況	處理情形	處理狀態

附錄七、桃園市 109 年度淹水災情人員與防汛搶險隊員編組表

市別		桃園市政府				
災情通報專線		03-3033688 #3620				
災情人員	災情查察人員 任務：巡察轄管範圍，主動察覺災情	姓名	職務	辦公室電話	行動電話	責任區域
		呂世勛	業務助理	03-3033607		南崁溪流域
		陳慧瑩	業務助理	03-3033607		南崁溪流域
		劉穎頤	工程助理	03-3033607		南崁溪流域
		康文譯	副工程司	03-3033607		南崁溪流域
		張博鈞	工程員	03-3033607		南崁溪流域
		徐慶銘	業務助理	03-3033607		老街溪流域
		劉政儒	幫工程司	03-3033607		老街溪流域
		董景嘉	幫工程司	03-3033607		老街溪流域
		余美英	業務助理	03-3033607		老街溪流域
		許進達	幫工程司	03-3033607		老街溪流域
		江苓	聘用技術師	03-3033607		坑子溪流域
		梁平	工程助理	03-3033607		茄苳溪流域
		陳怡臻	幫工程司	03-3033607		茄苳溪流域
		廖威理	業務助理	03-3033607		社子溪流域
		黃大原	幫工程司	03-3033607		社子溪流域
		黃舒郁	業務助理	03-3033607		大堀溪流域
		翁雅玲	業務助理	03-3033607		富林溪流域
		卓亞萱	業務助理	03-3033607		觀音溪流域
		趙雅姿	工程助理	03-3033607		新屋溪流域
黃偉哲	副工程司	03-3033607		大漢溪流域		
顏均豪	業務助理	03-3033607		大漢溪流域		
葉昱均	助理工程司	03-3033607		大漢溪流域		
王建中	業務助理	03-3033607		大漢溪流域-大溪區		
張鼎鈺	業務助理	03-3033607		大漢溪流域-龍潭區		

		廖家志	副工程司	03-3033688		八德區之雨水下水道系統
		張巧琳	約僱技術員	03-3033688		中壢區之雨水下水道系統
		蔡旻翰	幫工程司	03-3033688		大溪區之雨水下水道系統
		王永琳	工程員	03-3033688		龍潭區之雨水下水道系統
		邱于軒	聘用技術師	03-3033688		楊梅區之雨水下水道系統
		陳冠文	幫工程司	03-3033688		平鎮區之雨水下水道系統
		陳彥伶	副工程司	03-3033688		桃園區之雨水下水道系統
		林佑澤	幫工程司	03-3033688		大園區之雨水下水道系統
		林家禾	工程助理	03-3033688		新屋區之雨水下水道系統
		王卜凱	幫工程司	03-3033688		蘆竹區之雨水下水道系統
		詹祐嘉	工程助理	03-3033688		觀音區之雨水下水道系統
		李昱範	工程員	03-3033688		龜山區之雨水下水道系統
災情通報人員 任務：通報災情予 權責機關	姓名	職務	辦公室電話	行動電話	電子信箱	
	葛其民	科長	03-3033688 # 3701		075049@mail.tycg.gov.tw	
	許榮桀	正工程司	03-3033688 # 3702		089040@mail.tycg.gov.tw	
	周伯融	股長	03-3033688 # 3706		10011621@mail.tycg.gov.tw	
	陳文龍	科長	03-3033607		10008940@mail.tycg.gov.tw	
	高啟洲	正工程司	03-3033607		10022372@mail.tycg.gov.tw	
	張藝耀	股長	03-3033607		075092@mail.tycg.gov.tw	
	張耀昌	技正	03-3033607		10049474@mail.tycg.gov.tw	
	黃舒郁	業務助理	03-3033607		80019824@mail.tycg.gov.tw	
	黃旭輝	科長	03-3033688		10018453@mail.tycg.gov.tw	
	呂盈樺	正工程司	03-3033688		088128@mail.tycg.gov.tw	
	蘇乙評	股長	03-3033688		088146@mail.tycg.gov.tw	
詹祐嘉	工程助理	03-3033688		075061@mail.tycg.gov.tw		
災情查證人員 任務：確認由民眾 傳播及媒體傳播災 情知正確性	姓名	職務	辦公室電話	行動電話	責任區域	
	陳志寬	副工程司	03-3033688 # 3707		全市區排區域範圍	
	黃彥融	幫工程司	03-3033688 # 3712		全市區排區域範圍	
	李明倫	工程員	03-3033688 # 3711		全市區排區域範圍	

		許弘其	科員	03-3033688#3709		全市區排區域範圍
		陳書偉	科員	03-3033688#3716		全市區排區域範圍
		陳文龍	科長	03-3033607		市管河川
		高啟洲	正工程司	03-3033607		市管河川
		張藝耀	股長	03-3033607		市管河川
		張耀昌	技正	03-3033607		市管河川
		廖家志	副工程司	03-3033688		八德區之雨水下水道系統
		張巧琳	約僱技術員	03-3033688		中壢區之雨水下水道系統
		蔡旻翰	幫工程司	03-3033688		大溪區之雨水下水道系統
		王永琳	工程員	03-3033688		龍潭區之雨水下水道系統
		邱于軒	聘用技術師	03-3033688		楊梅區之雨水下水道系統
		陳冠文	幫工程司	03-3033688		平鎮區之雨水下水道系統
		陳彥伶	副工程司	03-3033688		桃園區之雨水下水道系統
		林佑澤	幫工程司	03-3033688		大園區之雨水下水道系統
		林家禾	工程助理	03-3033688		新屋區之雨水下水道系統
		王卜凱	幫工程司	03-3033688		蘆竹區之雨水下水道系統
		詹祐嘉	工程助理	03-3033688		觀音區之雨水下水道系統
李昱範	工程員	03-3033688		龜山區之雨水下水道系統		
防汛搶險隊	編組任務執行內容	姓名	職務	辦公室電話	行動電話	責任區域
	緊急聯絡調度搶修 廠商及防汛設備	陳文龍	科長	03-3033607		市管河川
		高啟洲	正工程司	03-3033607		市管河川
		張藝耀	股長	03-3033607		市管河川
		張耀昌	技正	03-3033607		市管河川
		王建中	業務助理	03-3033607		北區市管河川
		卓亞萱	業務助理	03-3033607		南區市管河川
		黃舒郁	業務助理	03-3033607		市管河川
		廖家志	副工程司	03-3033688		八德區之雨水下水道系統
		張巧琳	約僱技術員	03-3033688		中壢區之雨水下水道系統
蔡旻翰	幫工程司	03-3033688		大溪區之雨水下水道系統		

	王永琳	工程員	03-3033688		龍潭區之雨水下水道系統
	邱于軒	聘用技術師	03-3033688		楊梅區之雨水下水道系統
	陳冠文	幫工程司	03-3033688		平鎮區之雨水下水道系統
	陳彥伶	副工程司	03-3033688		桃園區之雨水下水道系統
	林佑澤	幫工程司	03-3033688		大園區之雨水下水道系統
	林家禾	工程助理	03-3033688		新屋區之雨水下水道系統
	王卜凱	幫工程司	03-3033688		蘆竹區之雨水下水道系統
	詹祐嘉	工程助理	03-3033688		觀音區之雨水下水道系統
	李昱範	工程員	03-3033688		龜山區之雨水下水道系統

鄉(鎮、市、區)		桃園市八德區				
災情通報專線		03-3683155				
災情人員	災情查察人員 任務：巡察轄管範圍， 主動察覺災情	姓名	職務	辦公室電話	行動電話	責任區域
		王淳榆	技士	3683155#267		興仁里、福興里、瑞豐里、瑞興里、瑞德里 瑞泰里、瑞發里
		葉哲維	技士	3683155#273		瑞祥里、廣隆里、廣興里、廣德里、霄裡里龍友里、竹園里 茄荖里、永豐里
		張詠喻	工程助理	3683155#268		白鷺里、高明里、高城里、茄明里、永豐里 茄荖里、大竹里
		張玉虹	工程助理	3683155#260		大湳里、大興里、大華里、大順里、大明里大發里、大仁里
		劉彥旻	工程助理	3683155#258		大信里、大昌里、大和里、大安里、大愛里、大忠里、大強里
		侯振任	技士	3683155#262		大同里、陸光里、大成里、大福里、大勇里 大正里、大榮里

	褚明耀	技術員	無		大千里、大慶里、大義里、大智里、大宏里 大漢里
災情通報人員 任務：通報災情予權責機關	姓名	職務	辦公室電話	行動電話	責任區域
	徐震宇	課長	3683155#252		
	黃世忠	技士	3683155#264		
	樊德政	技士	3683155#270		10022172@mail.tycg.gov.tw
	陳文祥	技士	3683155#266		cws385@yahoo.com.tw
	張維耕	技士	3683155#249		Bkh90330@gmail.com
災情查證人員 任務：確認由民眾傳播及媒體傳播災情知正確性	姓名	職務	辦公室電話	行動電話	責任區域
	蘇正中	技士	3683155#251		興仁里、福興里、瑞豐里、瑞興里、瑞德里 瑞泰里、瑞發里、瑞祥里、廣隆里、廣興里 廣德里、霄裡里
	劉麗娟	課員	3683155#255		龍友里、竹園里、白鷺里、高明里、高城里、茄明里、永豐里、茄荖里、大竹里、大湳里 大興里、大華里
	林建志	技士	3683155#245		大順里、大明里、大發里、大仁里、大信里大昌里、大和里、大安里、大愛里、大忠里 大強里、大同里
	蕭盟薰	技士	3683155#247		陸光里、大成里、大福里、大勇里、大正里大榮里、大千里、大慶里、大義里、大智里大宏里、大漢里 大漢里

編組任務執行內容		姓名	職務	辦公室電話	行動電話	責任區域
防汛搶險隊	緊急聯絡調度搶修廠商 及防汛設備	徐震宇	課長	3683155#252		八德區
		黃世忠	技士	3683155#264		八德區
		樊德政	技士	3683155#270		八德區
		陳文祥	技士	3683155#266		八德區
		侯振任	技士	3683155#262		八德區
		王耀陞	技士	3683155#265		八德區
		蘇正中	技士	3683155#251		八德區
		劉麗娟	課員	3683155#255		八德區
		林建志	技士	3683155#245		八德區
		張維耕	技士	3683155#249		八德區
		蕭盟薰	技士	3683155#247		八德區
		王淳榆	技士	3683155#257		八德區
		葉哲維	技士	3683155#273		八德區
		張詠喻	工程助理	3683155#268		八德區
		張玉虹	工程助理	3683155#260		八德區
		劉彥旻	工程助理	3683155#258		八德區
陳珮瑜	工程助理	3683155#246		八德區		

鄉(鎮、市、區)		桃園市大園區				
災情通報專線		03-3861121				
災情人員	災情查察人員 任務：巡察轄管範圍，主動察覺災情	姓名	職務	辦公室電話	行動電話	責任區域
		江秉穎	里幹事	03-3861121		大園里、和平里
		劉麗娟	里幹事	03-3861121		田心里、後厝里
		李惠苓	里幹事	03-3861121		溪海里、五權里
		羅煥玄	里幹事	03-3861121		大海里、橫峰里
		廖欣偉	里幹事	03-3861121		埔心里、圳頭里
		徐丕龍	里幹事	03-3861121		三石里、沙崙里
		莊明道	里幹事	03-3861121		菓林里、海口里
		卓鳳嬌	里幹事	03-3861121		南港里、內海里
		凌于山	里幹事	03-3861121		竹圍里、北港里
	災情通報人員 任務：通報災情予 權責機關	姓名	職務	辦公室電話	行動電話	電子信箱
		林楨坤	主任秘書	03-3869799		10043604@mail.tycg.gov.tw
		黃毅	課長	03-3861124		10005349@mail.tycg.gov.tw
		鄭錦蓮	約僱人員	03-3861121		10023934@mail.tycg.gov.tw
	災情查證人員 任務：確認由民眾 傳播及媒體傳播災 情知正確性	姓名	職務	辦公室電話	行動電話	責任區域
		江秉穎	里幹事	03-3861121		大園里、和平里
		劉麗娟	里幹事	03-3861121		田心里、後厝里
		李惠苓	里幹事	03-3861121		溪海里、五權里
		羅煥玄	里幹事	03-3861121		大海里、大園里
		廖欣偉	里幹事	03-3861121		埔心里、圳頭里
徐丕龍		里幹事	03-3861121		三石里、沙崙里	
莊明道		里幹事	03-3861121		菓林里、海口里	
卓鳳嬌		里幹事	03-3861121		南港里、內海里	
凌于山	里幹事	03-3861121		竹圍里、北港里		

防汛搶險隊	編組任務執行內容	姓名	職務	辦公室電話	行動電話	責任區域
		呂國華	課長	03-3861123		大園區
		呂盛清	課員	03-3861123		大園區
		張育仁	技士	03-3861123		大園區
		徐浩康	技士	03-3861123		大園區
		陳嘉宏	約僱人員	03-3861123		大園區

區別		桃園市大溪區公所				
災情通報專線		03-3887736				
災情人員	災情查察人員 任務：巡察轄管範圍，主動察覺災情	姓名	職務	辦公室電話	行動電話	責任區域
		林瑞興	里長	3804101		瑞興里
		徐福全	里長	3895688		南興里
		曾慶章	里長			美華里
		黃永龍	里長	3891499		光明里
		游秋蓉	里長	3886660		田心里
		邱財榮	里長	3887865		興和里
		黃春成	里長	3887576		福仁里
		黃進賢	里長	3888732		一心里
		呂理民	里長	3871441		一德里
		黃文中	里長	3883675		月眉里
		廖芊樺	里長	3875532		永福里
		許漢宗	里長	3883674		福安里
		邱焯勳	里長	3885270		復興里
		林信宏	里長	3825210		新峰里
		廖學淵	里長	3884338		康安里
		簡淵川	里長	3886556		義和里
陳芳善	里長	3803647		中新里		
張振源	里長	3906110		仁義里		

		歐陽鴻英	里長	3801892		仁愛里
		邱詠峻	里長	3807963		仁武里
		邱素月	里長	3806701		仁文里
		曾月娥	里長	3891182		仁美里
		黃賴裕	里長	3803246		仁和里
		曲煥朋	里長	3908885		仁善里
		羅鳳育	里長	3801993		僑愛里
		徐金源	里長	3801528		員林里
		江朝陽	里長	3891345		瑞源里
		黃永林	里長	3801233		三元里
	災情通報人員 任務：通報災情予 權責機關	姓名	職務	辦公室電話	行動電話	電子信箱
		黃羚蓉	課長	03-3882201#600		10007418@mail.tycg.gov.tw
		彭建諭	技士	03-3882201#611		10013760@mail.tycg.gov.tw
		張泰源	技士	03-3882201#610		10009518@mail.tycg.gov.tw
	災情查證人員 任務：確認由民眾 傳播及媒體傳播災 情之正確性	姓名	職務	辦公室電話	行動電話	責任區域
		李俐慧	約僱人員	03-3882201#605		【第二工區】(大溪區河東不含第一工區)
		曾毓雄	技佐	03-3882201#602		【第一工區】(大溪區新峰、復興)
		蕭聖衡	技士	03-3882201#606		【第三工區】(大溪區河西地區)
	防汛搶險隊	編組任務執行內容	姓名	職務	辦公室電話	行動電話
緊急聯絡調度搶修 廠商及防汛設備		黃羚蓉	課長	03-3882201#600		大溪區
		張泰源	技士	03-3882201#610		大溪區
		李勳隆	技士	03-3882201#614		大溪區
		彭建諭	技士	03-3882201#611		大溪區
		蕭聖衡	技士	03-3882201#606		大溪區
		曾毓雄	技佐	03-3882201#602		大溪區
		李俐慧	約僱人員	03-3882201#605		大溪區
		江豐澤	約僱人員	03-3882201#612		大溪區
廖奕涵	約僱人員	03-3882201#609		大溪區		

	曹建偉	約僱人員	03-3882201#608		大溪區
	董士華	約僱人員	03-3882201#604		大溪區

鄉(鎮、市、區)		桃園市中壢區				
災情通報專線		03-4266097				
災情人員	災情查察人員 任務：巡察轄管範圍，主動察覺災情	姓名	職務	辦公室電話	行動電話	責任區域
		蔣正民	約僱技術員	03-4271801		中壢區一區
		黃凱君	技士	03-4271801		中壢區二區
		江志善	技士	03-4271801		中壢區三區
	邱俊銘	技士	03-4271801		中壢區四區	
	災情通報人員 任務：通報災情予權責機關	姓名	職務	辦公室電話	行動電話	E-mail
		黎萬正	課長	03-4271801		10010733@mail.tycg.gov.tw
		江志善	技士	03-4271801		10026424@mail.tycg.gov.tw
	災情查證人員 任務：確認由民眾傳播及媒體傳播災情知正確性	姓名	職務	辦公室電話	行動電話	責任區域
		黎萬正	課長	03-4271801		中壢區
江志善		技士	03-4271801		中壢區	
防汛搶險隊	編組任務執行內容	姓名	職務	辦公室電話	行動電話	責任區域
		江志善	技士	03-4271801		中壢區
		張國華	技士	03-4271801		中壢區
		邱俊銘	技士	03-4271801		中壢區
		黃凱君	技士	03-4271801		中壢區
		左克暉	技士	03-4271801		中壢區
		朱品嘉	技士	03-4271801		中壢區
		張昌修	技士	03-4271801		中壢區
		邱清雄	技士	03-4271801		中壢區
	張佑政	技士	03-4271801		中壢區	

鄉(鎮、市、區)		桃園市平鎮區				
災情通報專線		03-4577234				
災情人員	災情查察人員 任務：巡察轄管範圍，主動察覺災情	姓名	職務	辦公室電話	行動電話	責任區域
		吳正中	技士	03-4572105#2308		北興里、北貴里、建安里、東勢里、福林里、龍恩里
		徐淑月	技士	03-4572105#2330		廣興里、新安里
		王培濠	技士	03-4572105#2338		廣達里、平安里、平鎮里、宋屋里、金星里
		黃木源	技士	03-4572105#2307		湧光里、湧安里、湧豐里、平南里、鎮興里、貿易里
		廖恒德	技士	03-4572105#2336		中正里、忠貞里、東社里、東安里、華安里、龍興里
		蘇慧紋	技士	03-4572105#2337		南勢里、莊敬里、北富里
		黃琦紋	技士	03-4572105#2338		北安里、新勢里、義民里、義興里
		廖亞頌	約僱技術員	03-4572105#2331		高雙里、雙連里、復旦里、復興里、平興里、新榮里、新英里、新富里、新貴里
		呂淑惠	工程助理	03-4572105#2304		廣仁里、北勢里、北華里、金陵里
		葉蕙菱	工程助理	03-4572105#2310		山峰里
		廖亞頌	約僱技術員	03-4572105#2331		高雙、雙連、復旦、復興、義民、平興里
	災情通報人員 任務：通報災情予 權責機關	姓名	職務	辦公室電話	行動電話	電子信箱
		羅文驥	課長	03-4572105#2301		10012625@mail.tycg.gov.tw
		李崇任	課員	03-4572105#2335		10023686@mail.tycg.gov.tw
災情查證人員 任務：確認由民眾 傳播及媒體傳播災	姓名	職務	辦公室電話	行動電話	責任區域	
	羅文驥	課長	03-4572105#2301		平鎮區	
	李崇任	課員	03-4572105#2335		平鎮區	

	情知正確性	黃琦紋	技士	03-4572105#2338		平鎮區
		陳德恩	技士	03-4572105#2334		平鎮區
		葉蕙菱	工程助理	03-4572105#2310		平鎮區
		呂淑惠	工程助理	03-4572105#2304		平鎮區
防汛搶險隊	編組任務執行內容	姓名	職務	辦公室電話	行動電話	責任區域
	緊急聯絡調度搶修廠商及防汛設備	羅文驥	課長	03-4572105#2301		平鎮區
		李崇任	課員	03-4572105#2335		平鎮區
		黃木源	技士	03-4572105#2307		平鎮區
		王培濠	技士	03-4572105#2338		平鎮區
		廖恒德	技士	03-4572105#2336		平鎮區
		吳正中	技士	03-4572105#2308		平鎮區
		徐淑月	技士	03-4572105#2330		平鎮區
		蘇慧紋	技士	03-4572105#2337		平鎮區
		黃琦紋	技士	03-4572105#2338		平鎮區
		陳德恩	技士	03-4572105#2334		平鎮區
		呂淑惠	工程助理	03-4572105#2304		平鎮區
		廖亞頌	約僱技術員	03-4572105#2331		平鎮區
葉蕙菱	工程助理	03-4572105#2310		平鎮區		

區別		桃園市桃園區				
災情通報專線		03-3347938				
災情人員 工務組	災情查察人員 任務：巡察轄管範圍，主動察覺災情	姓名	職務	辦公室電話	行動電話	責任區域
		梁文炘	技士	03-3347938		桃園區
		洪偉齊	技士	03-3347938		桃園區
		徐富凱	技士	03-3347938		桃園區
		江家麒	技佐	03-3347938		桃園區

		劉曉蓉	約僱技術員	03-3347938		桃園區
		陳敏治	工程助理	03-3347938		桃園區
		許閔雄	技士	03-3347938		桃園區
		葉育如	技士	03-3347938		桃園區
		劉鴻儒	約僱技術員	03-3347938		桃園區
		劉毓惠	工程助理	03-3347938		桃園區
		馬淳皓	技士	03-3347938		桃園區
		周書玄	技士	03-3347938		桃園區
		葉志欣	課員	03-3347938		桃園區
		蘇慧嫻	約僱技術員	03-3347938		桃園區
		林建良	工程助理	03-3347938		桃園區
		災情通報人員 任務：通報災情予 權責機關		姓名	職務	辦公室電話
	周政毅		課長	03-3347938		10006367@mail.tycg.gov.tw
	閻立凱		技士	03-3347938		yenlikai580122@yahoo.com.tw
	張夏菲		技佐	03-3347938		
災情查證人員 任務：確認由民眾 傳播及媒體傳播災 情知正確性		姓名	職務	辦公室電話	行動電話	責任區域
		張容瑋	技士	03-3347938		桃園區
		曹維	技佐	03-3347938		桃園區
		陳佩萱	技士	03-3347938		桃園區
		張馨云	約僱服務員	03-3347938		桃園區
		郭梅因	辦事員	03-3347938		桃園區
		邱慧雯	約僱技術員	03-3347938		桃園區
防汛搶險隊 工務組	編組任務執行內容	姓名	職務	辦公室電話	行動電話	責任區域
	緊急聯絡調度搶修 廠商及防汛設備	周政毅	課長	03-3347938		桃園區
		梁文炘	技士	03-3347938		桃園區
		閻立凱	技士	03-3347938		桃園區
		馬淳皓	技士	03-3347938		桃園區
		洪偉齊	技士	03-3347938		桃園區
		許閔雄	技士	03-3347938		桃園區

		周書玄	技士	03-3347938		桃園區
		徐富凱	技士	03-3347938		桃園區
		葉育如	技士	03-3347938		桃園區
		葉志欣	課員	03-3347938		桃園區
		江家麒	技佐	03-3347938		桃園區
		張夏菲	技佐	03-3347938		桃園區
		曹維	技佐	03-3347938		桃園區
		張容璋	技士	03-3347938		桃園區
		陳佩萱	技士	03-3347938		桃園區
		郭梅因	辦事員	03-3347938		桃園區
		劉曉蓉	約僱技術員	03-3347938		桃園區
		劉鴻儒	約僱技術員	03-3347938		桃園區
		蘇慧嫻	約僱技術員	03-3347938		桃園區
		邱慧雯	約僱技術員	03-3347938		桃園區
		張馨云	約僱服務員	03-3347938		桃園區
		陳敏治	工程助理	03-3347938		桃園區
		劉毓惠	工程助理	03-3347938		桃園區
		林建良	工程助理	03-3347938		桃園區

區別		桃園市桃園區				
災情通報專線		03-3354757				
災情人員 公園路燈組	災情查察人員 任務：巡察轄管範圍，主動察覺災情	姓名	職務	辦公室電話	行動電話	責任區域
		廖先陽	臨時人員	03-3354757		桃園區
		李兆唐	臨時人員	03-3354757		桃園區
		陳慧君	臨時人員	03-3354757		桃園區
	林淑芬	臨時人員	03-3354757		桃園區	
	災情通報人員 任務：通報災情予 權責機關	姓名	職務	辦公室電話	行動電話	E-mail
		葉宜泰	課長	03-3354757		10011282@mail.tycg.gov.tw
高志華		技士	03-3354757		10003851@mail.tycg.gov.tw	

		曾俊捷	技士	03-3354757		10019651@mail.tycg.gov.tw	
		謝博庭	技士	03-3354757		10015097@mail.tycg.gov.tw	
		張秀雲	技士	03-3354757		10058321@mail.tycg.gov.tw	
		林融佳	課員	03-3354757		10046149@mail.tycg.gov.tw	
	災情查證人員 任務：確認由民眾 傳播及媒體傳播災 情知正確性		姓名	職務	辦公室電話	行動電話	責任區域
			林義順	技術員	03-3354757		桃園區
			李欣怡	技術員	03-3354757		桃園區
			陳明志	技術員	03-3354757		桃園區
			陳淑靜	技術員	03-3354757		桃園區
			闕霆宇	技術員	03-3354757		桃園區
			巫芮庭	技術員	03-3354757		桃園區
			李意菽	技術員	03-3354757		桃園區
			邱莉婷	臨時人員	03-3354757		桃園區
			呂碧珠	臨時人員	03-3354757		桃園區
	張麗瓊	臨時人員	03-3354757		桃園區		
防汛搶險隊 公園路燈組	編組任務執行內容	姓名	職務	辦公室電話	行動電話	責任區域	
	緊急聯絡調度搶修 場商及設備		葉宜泰	課長	03-3354757		桃園區
			高志華	技士	03-3354757		桃園區
			曾俊捷	技士	03-3354757		桃園區
			謝博庭	技士	03-3354757		桃園區
			張秀雲	技士	03-3354757		桃園區
			林融佳	課員	03-3354757		桃園區
			林義順	技術員	03-3354757		桃園區
			李欣怡	技術員	03-3354757		桃園區
			陳明志	技術員	03-3354757		桃園區
			陳淑靜	技術員	03-3354757		桃園區
			闕霆宇	技術員	03-3354757		桃園區
			巫芮庭	技術員	03-3354757		桃園區
			李意菽	技術員	03-3354757		桃園區

	邱莉婷	臨時人員	03-3354757		桃園區
	呂碧珠	臨時人員	03-3354757		桃園區
	張麗瓊	臨時人員	03-3354757		桃園區
	廖先陽	臨時人員	03-3354757		桃園區
	李兆唐	臨時人員	03-3354757		桃園區
	陳慧君	臨時人員	03-3354757		桃園區
	林淑芬	臨時人員	03-3354757		桃園區

鄉(鎮、市、區)		桃園市復興區				
災情通報專線		03-3821500				
災情人員	災情查察人員 任務：巡察轄管範圍，主動察覺災情	姓名	職務	辦公室電話	行動電話	責任區域
		張秀蘭	里幹事	03-3825274		三民里
		林蓓茹	里幹事	03-3822275		澤仁里
		黃毓	里幹事	03-3822812		霞雲里
		王金玲	里幹事	03-3822791		義盛里
		蔡幸蓁	里幹事	03-3822611		羅浮里
		黃宗淵	里幹事	03-3822408		奎輝里
		田瑞玉	里幹事	03-3822407		長興里
		蔣淮峰	里幹事	03-3912235		高義里
		余夢瑤	里幹事	03-3912237		三光里
	賴庭男	里幹事	03-3912210		華陵里	
	災情通報人員 任務：通報災情予 權責機關	姓名	職務	辦公室電話	行動電話	E-mail
		石賜光	課長	03-3821877		10007627@mail.tycg.gov.tw
		陳皓	約僱	03-3821387		10000308@mail.tycg.gov.tw
		林子翔	課員	03-3821877		10022894@mail.tycg.gov.tw
	災情查證人員 任務：確認由民眾 傳播及媒體傳播災 情知正確性	姓名	職務	辦公室電話	行動電話	責任區域
		陳皓	約僱	03-3821387		10000308@mail.tycg.gov.tw
		林子翔	課員	03-3821877		10022894@mail.tycg.gov.tw
		戴明健	課員	03-3821163		10011448@mail.tycg.gov.tw

防汛搶險隊	編組任務 執行內容	姓名	職務	辦公室電話	行動電話	責任區域
	緊急聯絡調度搶修 場商及設備	潘俊男	工程助理	033821500#142		華陵里、高義里
		邱益增	工程助理	033821500#141		霞雲里
		鍾隆琦	工程助理	033821500#142		三民里
		廖健淳	工程助理	033821500#162		義盛里、羅浮里
		李運鐸	工程助理	033821500#162		長興里、奎輝里
		廖益弘	工程助理	033821500#161		三光里
		呂敏鑫	工程助理	033821500#163		澤仁里

區別		桃園市新屋區				
災情通報專線		03-3861123				
災情人員	災情查察人員 任務：巡察轄管範圍，主動察覺災情	姓名	職務	辦公室電話	行動電話	責任區域
		徐智遠	里長	03-4772274		新屋里
		彭煥鈿	里長	03-4772477		新生里
		姜禮德	里長	03-4770780		後湖里
		宋文琪	里長	03-4777515		清華里
		姜歐秀美	里長	03-4901860		頭洲里
		李美玉	里長	03-4771509		埔頂里
		彭勝康	里長	03-4772672		九斗里
		楊品潔	里長	03-4760356		社子里
		姜義泉	里長	03-4777188		東明里
		鍾桂梅	里長	03-4773047		石磊里
		黃量煌	里長	03-4862337		下埔里
		黃福禮	里長	03-4862724		下田里
		劉得亮	里長	03-4862714		石牌里
		彭成泉	里長	03-4771292		赤欄里
葉國傑	里長	03-4862705		永興里		
郭先彰	里長	03-4862754		永安里		

		黃建興	里長	03-4768338		笨港里
		李子維	里長	03-4760323		深圳里
		許關蘇	里長	03-4768850		蚵間里
		羅鴻霖	里長	03-4769366		康榔里
		姜吉隆	里長	03-4768913		後庄里
		陳欽貴	里長	03-4769684		大坡里
		彭新金	里長	03-4770036		望間里
災情通報人員 任務：通報災情予 權責機關		姓名	職務	辦公室電話	行動電話	E-mail
		黃麗月	里幹事	03-4772111#256		10010706@mail.tycg.gov.tw
		彭秋菊	里幹事	03-4772111#258		10018121@mail.tycg.gov.tw
		黃昭雄	里幹事	03-4772111#255		10017521@mail.tycg.gov.tw
		詹益坤	里幹事	03-4772111#253		10000867@mail.tycg.gov.tw
		曾憲佑	里幹事	03-4772111#252		10001786@mail.tycg.gov.tw
		曾士展	里幹事	03-4772111#251		10023518@mail.tycg.gov.tw
		張炳双	里幹事	03-4772111#257		10004442@mail.tycg.gov.tw
		范姜群如	里幹事	03-4772111#254		10002196@mail.tycg.gov.tw
災情查證人員 任務：確認由民眾 傳播及媒體傳播災 情知正確性		姓名	職務	辦公室電話	行動電話	責任區域
		姜義泓	工務課課長	03-4772111#270		新屋區
		蕭永燦	工務課技士	03-4772111#274		新屋區
		潘明華	工務課技士	03-4772111#332		新屋區
		莊喻傑	工務課技士	03-4772111#271		新屋區
		林禹銘	工務課技佐	03-4772111#273		新屋區
		吳秀姬	工務課課員	03-4772111#271		新屋區
		吳家瑋	工務課課員	03-4772111#333		新屋區
		鄧智豪	工務課課員	03-4772111#278		新屋區
		曾怡萍	工務課工程助理	03-4772111#276		新屋區
	黃超群	工務課約僱技術員	03-4772111#277		新屋區	
	邱柏章	工務課工程助理	03-4772111#279		新屋區	

		呂郁芬	工務課工程助理	03-4772111#331		新屋區
		詹益勳	工務課技工	03-4772111#334		新屋區
		黃文宣	工務課約僱技術員	03-4772111#272		新屋區
		許戊英	工務課臨時人員	03-4772111#335		新屋區
		丁莉雯	工務課工程助理	03-4772111#275		新屋區
防汛搶險隊	編組任務執行內容	姓名	職務	辦公室電話	行動電話	責任區域
	緊急連絡調度搶修 廠商及防汛設備	姜義泓	工務課課長	03-4772111#270		新屋區
		蕭永燦	工務課技士	03-4772111#274		新屋區
		潘明華	工務課技士	03-4772111#332		新屋區
		莊喻傑	工務課技士	03-4772111#271		新屋區
		林禹銘	工務課技佐	03-4772111#273		新屋區
		吳秀姬	工務課課員	03-4772111#271		新屋區
		吳家瑋	工務課課員	03-4772111#333		新屋區
		鄧智豪	工務課課員	03-4772111#278		新屋區
		曾怡萍	工務課工程助理	03-4772111#276		新屋區
		黃超群	工務課約僱技術員	03-4772111#277		新屋區
		邱柏章	工務課工程助理	03-4772111#279		新屋區
		呂郁芬	工務課工程助理	03-4772111#331		新屋區
		詹益勳	工務課技工	03-4772111#334		新屋區
		黃文宣	工務課約僱技術員	03-4772111#272		新屋區
		許戊英	工務課臨時人員	03-4772111#335		新屋區
丁莉雯	工務課工程助理	03-4772111#275		新屋區		

區別	桃園市楊梅區
災情通報專線	03-4783683#110

災情人員	災情查察人員 任務：巡察轄管範圍，主動察覺災情	姓名	職務	辦公室電話	行動電話	責任區域
		鄭玟得	技佐	03-4783683 轉 156		高榮地區等 9 里
		林佳慶	技士	03-4783683 轉 158		楊梅街區等 10 里
		陳麗如	約僱技術員	03-4783683 轉 155		埔心地區等 15 里
		吳貴淇	技佐	03-4783683 轉 154		富岡地區等 7 里
	災情通報人員 任務：通報災情予 權責機關	姓名	職務	辦公室電話	行動電話	E-mail
		陳相熹	課長	03-4785150		10014785@mail.tycg.gov.tw
		戴育錡	技士	03-4783683 轉 154		10027580@mail.tycg.gov.tw
		劉懿萱	技佐	03-4783683 轉 154		10012625@mail.tycg.gov.tw
	災情查證人員 任務：確認由民眾 傳播及媒體傳播災 情知正確性	姓名	職務	辦公室電話	行動電話	責任區域
		陳敏惠	約僱技術員	03-4783683 轉 153		埔心、高榮地區等 24 里
		賴柰靜	工程助理	03-4783683 轉 159		楊梅、富岡地區等 17 里
防汛搶險隊	編組任務執行內容	姓名	職務	辦公室電話	行動電話	責任區域
	緊急連絡調度搶修 廠商及防汛設備	陳相熹	課長	03-4785150		綜理全市防汛搶險業務
		鄭玟得	技佐	03-4783683 轉 156		高榮地區等 9 里
		林佳慶	技士	03-4783683 轉 158		楊梅街區等 10 里
		徐賜樟	約僱技術員	03-4783683 轉 153		埔心地區等 15 里

		賴桤靜	工程助理	03-4783683 轉 159		富岡地區等7里
--	--	-----	------	---------------------	--	---------

區別		桃園市龍潭區				
災情通報專線		03-3379119#665				
災情人員	災情查察人員 任務：巡察轄管範圍，主動察覺災情	姓名	職務	辦公室電話	行動電話	責任區域
		李朝翔	課長	03-4793070		龍潭區
		黃郁茹	視導	03-4793070		龍潭區
		王勇量	技士	03-4793070		龍潭區+黃唐里+聖德里+上林里 +三和里+高平里+高原里
		蕭年宏	技士	03-4793070		龍潭區+烏樹林里
		徐品立	技士	03-4793070		龍潭區+上華里+建林里+三林里 +佳安里+富林里
		黃聖棋	技士	03-4793070		龍潭區+龍潭里+中山里+八德里 +祥和里
		張景維	技士	03-4793070		龍潭區+烏林里+九龍里
		李文歆	技士	03-4793070		龍潭區+凌雲里+永興里+龍祥里
		蘇丹琪	工程助理	03-4793070		龍潭區+東興里+中興里+北興里 +武漢里+三水里+中正里
		吳海燕	約僱	03-4793070		龍潭區+大平里+三坑里
	張涵雅	工程助理	03-4793070		龍潭區+百年里+龍星里	
	災情通報人員 任務：通報災情予 權責機關	姓名	職務	辦公室電話	行動電話	E-mail
		李朝翔	課長	03-4793070		10008193@mail.tycg.gov.tw
王勇量		技士	03-4793070		10001257@mail.tycg.gov.tw	
徐品立		技士	03-4793070		10017977@mail.tycg.gov.tw	
黃聖棋		技士	03-4793070		10033131@mail.tycg.gov.tw	
張景維		技士	03-4793070		01012302@mail.tycg.gov.tw	
蕭年宏	技士	03-4793070		10016018@mail.tycg.gov.tw		

		李文歆	技士	03-4793070		10018545@mail.tycg.gov.tw	
		黃郁茹	視導	03-4793070		10014920@mail.tycg.gov.tw	
		蘇丹琪	工程助理	03-4793070		10025455@mail.tycg.gov.tw	
		吳海燕	約僱	03-4793070		10004403@mail.tycg.gov.tw	
		張涵雅	工程助理	03-4793070		10016868@mail.tycg.gov.tw	
		劉家昀	工程助理	03-4793070		10012116@mail.tycg.gov.tw	
		陳芳蓉	約僱	03-4793070		10004272@mail.tycg.gov.tw	
	災情查證人員 任務：確認由民眾 傳播及媒體傳播災 情知正確性		姓名	職務	辦公室電話	行動電話	責任區域
			李朝翔	課長	03-4793070		龍潭區
			王勇量	技士	03-4793070		龍潭區
			徐品立	技士	03-4793070		龍潭區
			黃聖棋	技士	03-4793070		龍潭區
			張景維	技士	03-4793070		龍潭區
			蕭年宏	技士	03-4793070		龍潭區
			李文歆	技士	03-4793070		龍潭區
			黃郁茹	視導	03-4793070		龍潭區
			蘇丹琪	工程助理	03-4793070		龍潭區
			吳海燕	約僱	03-4793070		龍潭區
			張涵雅	工程助理	03-4793070		龍潭區
			劉家昀	工程助理	03-4793070		龍潭區
	陳芳蓉	約僱	03-4793070		龍潭區		
	翁美琴	臨時人員	03-4793070		龍潭區		
	林淑靜	臨時人員	03-4793070		龍潭區		
	林淑宇	臨時人員	03-4793070		龍潭區		
	葉憶馨	臨時人員	03-4793070		龍潭區		
防汛搶險隊	編組任務執行內容	姓名	職務	辦公室電話	行動電話	責任區域	
	緊急聯絡調度搶修 廠商及防汛設備	李朝翔	課長	03-4793070		龍潭區	
		黃郁茹	視導	03-4793070		龍潭區	
		王勇量	技士	03-4793070		龍潭區	

		蕭年宏	技士	03-4793070		龍潭區
		徐品立	技士	03-4793070		龍潭區
		黃聖棋	技士	03-4793070		龍潭區
		張景維	技士	03-4793070		龍潭區
		李文歆	技士	03-4793070		龍潭區
		吳海燕	約僱	03-4793070		龍潭區
		陳芙蓉	約僱	03-4793070		龍潭區

區別		桃園市龜山區				
災情通報專線		03-3203711				
災情人員	災情查察人員 任務：巡察轄管範圍，主動察覺災情	姓名	職務	辦公室電話	行動電話	責任區域
		阮麗月	里幹事	317		中興、楓樹、山福、文青里
		梁美瑞	里幹事	322		大崗、舊路、大華、樂善里
		鄭和恭	里幹事	309		嶺頂、新嶺、山頂、長庚里
		劉明龍	里幹事	315		南美、南上、大坑、精忠里
		張武隆	里幹事	318		山德、陸光、新路、楓福里
		楊晴茹	里幹事	301		新興、大湖、公西、文化里
		王美惠	里幹事	322、315		幸福、福源、兔坑、大同里
		林冠妘	里幹事	301		龍華、迴龍、龍壽、龜山里
	災情通報人員 任務：通報災情予 權責機關	姓名	職務	辦公室電話	行動電話	責任區域
		傅以承	工務課長	600		10001429@mail.tycg.gov.tw
		林珮如	民政課長	300		10017657@mail.tycg.gov.tw
	災情查證人員 任務：確認由民眾 傳播及媒體傳播災 情知正確性	姓名	職務	辦公室電話	行動電話	責任區域
		陳延齡	技士	617		全區
		李志明	技士	650		全區
		劉育昇	技士	604		全區
		吳雅筑	技士	618		全區
		林育如	技士	610		全區
陳淑綺	課員	606		全區		

		陳姿亘	技佐	619		全區
防汛搶險隊	編組任務 執行內容	姓名	職務	辦公室電話	行動電話	責任區域
	緊急聯絡調度搶修 場商及防汛設備	林兆祥	約僱服務員	602		全區
		高銓成	工程助理	602		全區
		黃雅慧	工程助理	603		全區
		閻冠洲	工程助理	607		全區
		王子維	工程助理	613		全區
		劉廷禹	約僱人員	615		全區
		楊淑惠	約僱服務員	608		全區
		鍾玉明	技工	605		全區

區別		桃園市蘆竹區				
災情通報專線		03-3520000				
災情人員	災情查察人員 任務：巡察轄管範圍，主動察覺災情	姓名	職務	辦公室電話	行動電話	責任區域
		蕭宗璿	課長	033520000#600		蘆竹區
		林奉廷	技士	033520000#604		蘆竹區
	災情通報人員 任務：通報災情予 權責機關	姓名	職務	辦公室電話	行動電話	責任區域
		魏經權	技士	033520000#604		蘆竹區
		謝秋炎	技士	033520000#602		蘆竹區
	災情查證人員 任務：確認由民眾 傳播及媒體傳播災 情知正確性	姓名	職務	辦公室電話	行動電話	責任區域
		劉懷澤	技佐	033520000#614		蘆竹區
	防汛搶險隊	編組任務執行內容	姓名	職務	辦公室電話	行動電話
緊急聯絡調度搶修 場商及防汛設備		蕭宗璿	課長	033520000#600		蘆竹區
		林奉廷	技士	033520000#604		蘆竹區
		魏經權	技士	033520000#604		蘆竹區

	謝秋炎	技士	033520000#602	蘆竹區
	劉懷澤	技佐	033520000#614	蘆竹區
	黃建達	監造經理	033215770	(川耘工程技術顧問有限公司)
	陳昺元	監造工程師	033215770	(川耘工程技術顧問有限公司)
	莊秦雄	監造工程師	033215770	(川耘工程技術顧問有限公司)
	彭敏桓	搶修廠商	032220410	力展營造有限公司

區別		桃園市觀音區				
災情通報專線		03-4731137				
災情人員	災情查察人員 任務：巡察轄管範圍，主動察覺災情	姓名	職務	辦公室電話	行動電話	責任區域
		張麗珠	約僱技術員	03-4732121#203		新坡、藍埔、崙坪、上大、富源、廣福等6里
		許芳嘉	工程助理	03-4732121#206		觀音、大潭、保生、武威、三和、新興等6里
		徐榕璋	工程助理	03-4732121#217		塔腳、保障、草新、富林、樹林、草漯等6里
	吳佳茜	工程助理	03-4732121#212		白玉、廣興、坑尾、大同、金湖、大堀等6里	
	災情通報人員 任務：通報災情予 權責機關	姓名	職務	辦公室電話	行動電話	電子信箱
		彭純美	工務課課長	03-4732121#201		10003796@mail.tycg.gov.tw
		陳奕淳	技士	03-4732121#205		10020922@mail.tycg.gov.tw
	災情查證人員 任務：確認由民眾 傳播及媒體傳播災 情知正確性	姓名	職務	辦公室電話	行動電話	責任區域
		張麗珠	約僱技術員	03-4732121#203		新坡、藍埔、崙坪、上大、富源、廣福等6里
		許芳嘉	工程助理	03-4732121#206		觀音、大潭、保生、武威、三和、新興等6里
		徐榕璋	工程助理	03-4732121#217		塔腳、保障、草新、富林、樹林、草漯等6里

		吳佳茜	工程助理	03-4732121#212		白玉、廣興、坑尾、大同、金湖、大堀等6里
防汛搶險隊	編組任務執行內容	姓名	職務	辦公室電話	行動電話	責任區域
	緊急聯絡調度搶修 廠商及防汛設備	彭純美	工務課課長	03-4732121#201		全區
		陳奕淳	技士	03-4732121#205		全區
		徐智炳	技工	03-4732121#204		全區
		林松江	技佐	03-4732121#217		全區

附錄八、桃園市防汛器材資源表

桃園市防汛器材資源表

鄉鎮市	沙包 (包)	消波塊 (個)		抽水機(台)					
		鼎塊	立方塊	3"	4"	5"	6"	10"	12"
水務局	25500	5 噸 495 個	5 噸 4000 個	9			16	1	
桃園區公所	6,210			2	3	1	1		
中壢區公所	3,000			9	2				
平鎮區公所	7,400						1		
八德區公所	2,000								
蘆竹區公所	2,107			1					
大溪區公所	1,180			6					
龜山區公所	500	2 噸 150 個		2					
大園區公所	581			1	1	1	1		
龍潭區公所	1,000			1					

鄉鎮市	沙包 (包)	消波塊 (個)		抽水機(台)					
		鼎塊	立方塊	3"	4"	5"	6"	10"	12"
楊梅區公所	300			4					
新屋區公所	1,200			8	8	8	8		
觀音區公所	399			2		1	1	1	1
復興區公所				2	3	1	1		
總計	18,477	150		86	24	21	43	12	10

附錄九、河川局移動式抽水機聯絡表

編號	使用單位	存放地點	地址	保管人	電話(公)	連絡電話	口徑 (英吋)
十河-01	十河局	局內	北市板橋區四川路2段橋頭1號	陳春輝	02-89669870#2319		12"
十河-02	十河局	局內	北市板橋區四川路2段橋頭1號	陳春輝	02-89669870#2319		12"
十河-03	十河局	局內	北市板橋區四川路2段橋頭1號	陳春輝	02-89669870#2319		12"
十河-04	十河局	局內	北市板橋區四川路2段橋頭1號	陳春輝	02-89669870#2319		10"
十河-05	十河局	局內	北市板橋區四川路2段橋頭1號	陳春輝	02-89669870#2319		10"
十河-06	十河局	局內	北市板橋區四川路2段橋頭1號	陳春輝	02-89669870#2319		10"
十河-07	十河局	局內	北市板橋區四川路2段橋頭1號	陳春輝	02-89669870#2319		10"
十河-08	十河局	局內	北市板橋區四川路2段橋頭1號	陳春輝	02-89669870#2319		10"
十河-09	十河局	局內	北市板橋區四川路2段橋頭1號	陳春輝	02-89669870#2319		10"
十河-10	十河局	局內	北市板橋區四川路2段橋頭1號	陳春輝	02-89669870#2319		10"
十河-11	十河局	局內	北市板橋區四川路2段橋頭1號	陳春輝	02-89669870#2319		10"
十河-12	十河局	局內	北市板橋區四川路2段橋頭1號	陳春輝	02-89669870#2319		10"
十河-13	十河局	局內	北市板橋區四川路2段橋頭1號	陳春輝	02-89669870#2319		10"
二河-001	第二河川局	第二河川局	新竹縣竹北市莊敬南路201號(水情中心倉庫)	邱泰憲	03-6578866#1218		12
二河-002	第二河川局	第二河川局	新竹縣竹北市莊敬南路201號(水情中心倉庫)	邱泰憲	03-6578866#1218		12
二河-003	第二河川局	第二河川局	新竹縣竹北市莊敬南路201號(水情中心倉庫)	邱泰憲	03-6578866#1218		12
二河-004	第二河川局	第二河川局	新竹縣竹北市莊敬南路201號(水情中心倉庫)	邱泰憲	03-6578866#1218		12

附錄十、水利署移動式抽水機支援申請表

經濟部水利署第

河川局

大型移動式抽水機調用申請表

使用單位	<< 使用機關/機構/單位全銜 >>		
	承辦人員		聯絡電話
	申請單位主管		聯絡電話
	代表人		聯絡電話
調用計畫 說明	申請日期		
	調用日期	<<調用當日填寫>>	
	支援期限		
	調用原因：		
	調用目的：		
	執勤地點：		
	操作人員		聯絡電話
	本次調用之移動式抽水機共 台		
	過去已調用尚未歸還之移動式抽水機計 台		
	使用單位合計調用 台		
補充說明：			

(以上由使用單位填寫)

附錄十一、桃園市縣市級與鄉鎮市級水災疏散避難圖

桃園市水災危險潛勢地區疏散避難圖

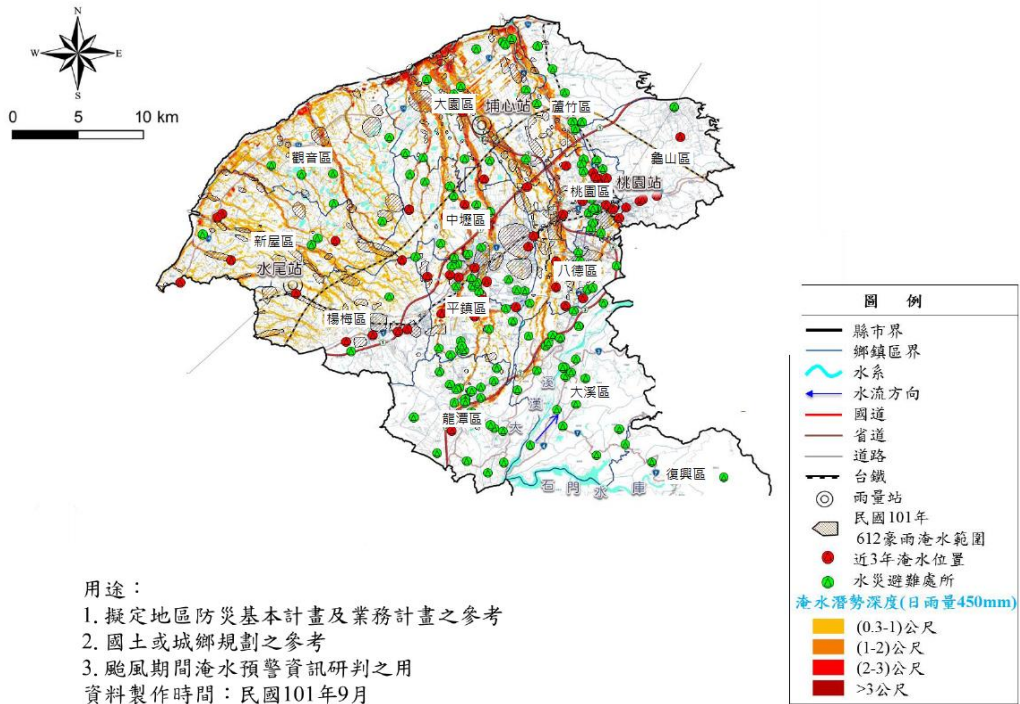

桃園市水災危險潛勢地區疏散避難圖

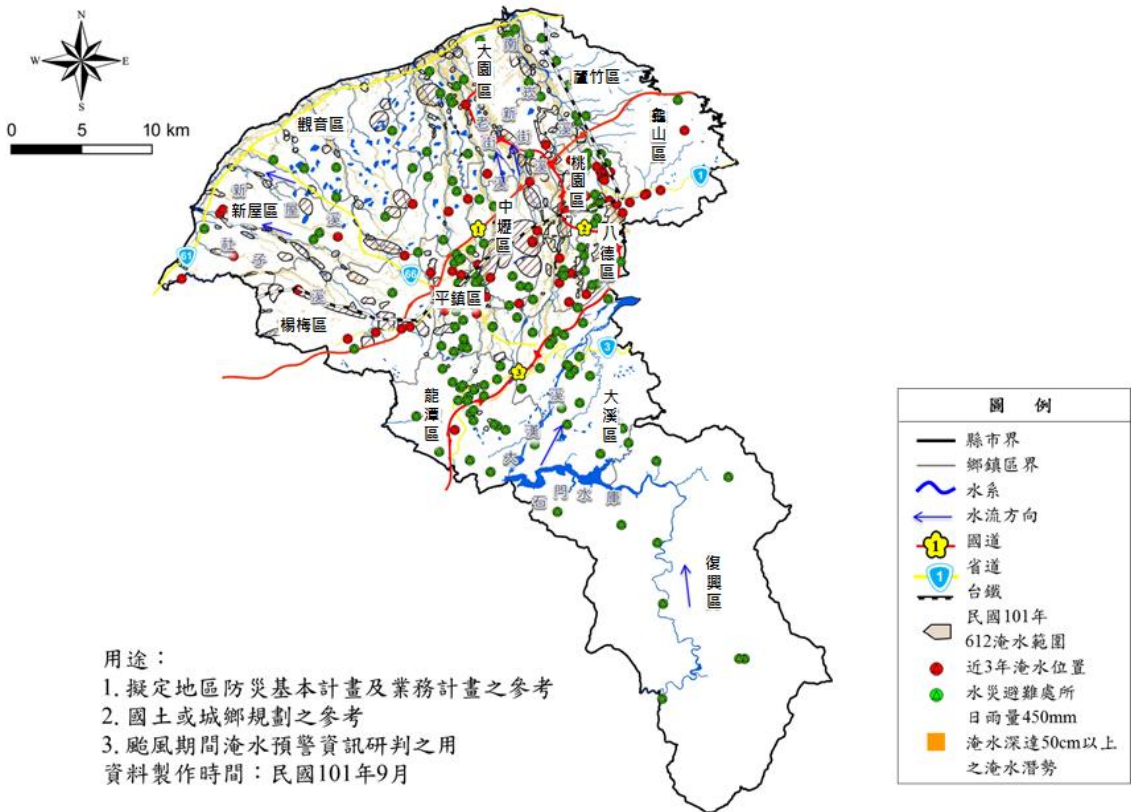

中壢區疏散避難圖

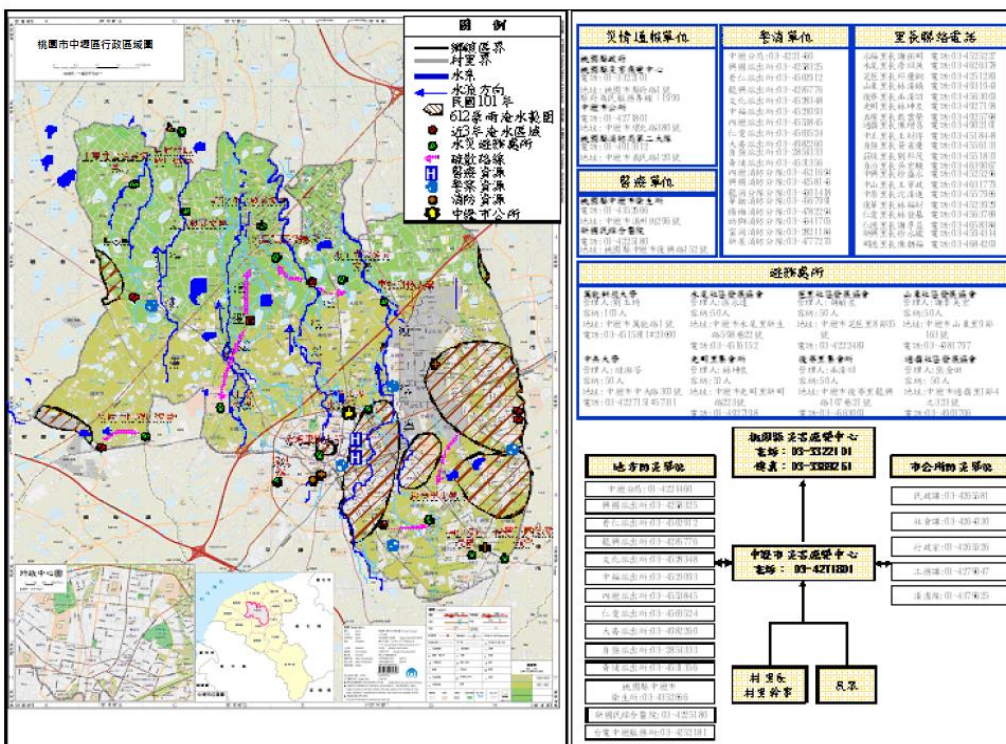

桃園區疏散避難圖

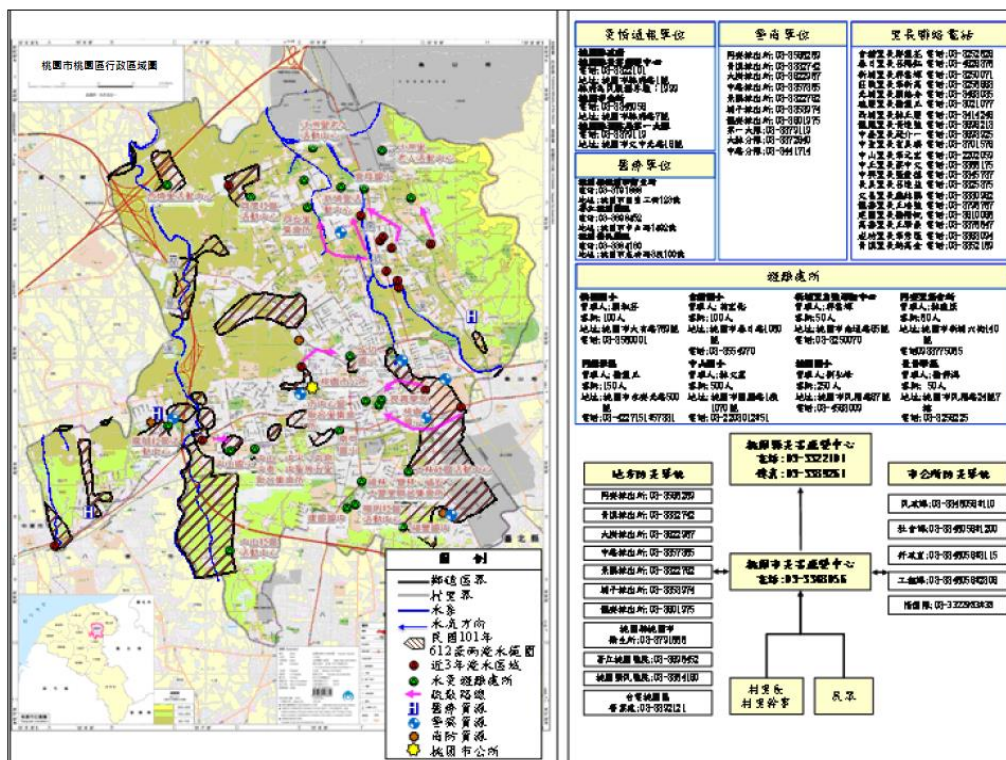

桃園市各轄區各里疏散避難圖簡介

桃園市新屋區後湖里



桃園市龜山區楓樹里



桃園市楊梅區水美里

水美里水災防災地圖



桃園市蘆竹區新莊里



桃園市龍潭區上華里



桃園市桃園區文化里



桃園市中壢區興平里



桃園市平鎮區平南里



桃園市八德區大智里



桃園市觀音區觀音里



附錄十二、桃園市轄內水災避難據點位置表

轄區	避難所名稱	地址	聯絡人	聯絡電話	收容人數
八德區	八德綜合大樓三樓	大智里福國北街 220 號	吳淳洋		182
八德區	青少年活動中心	興豐路 2207 號	蘇玉惠		175
八德區	茄白活動中心	永豐路 170 號	劉勝峰 方郭望蒞		136
八德區	竹霄活動中心	廟前 2 鄰 1-1 號	李宏盛		125
八德區	大安活動中心	和平路 548 號	余俊德 簡新村		147
八德區	廣興活動中心	廣興里廣興路 643 號	徐森雄		120
八德區	大成活動中心	建國路 1199 號	曾范淑清		105
八德區	大明活動中心	桃鶯路 134 號	吳月霞 郭蘭英 許美琴		67
八德區	大勇、大義活動中心	自強街 60 號	呂素虹 吳均塗		140
八德區	瑞祥里集會所	介壽路二段 1233 巷 46-1 號	張是華		128
八德區	陽光活力園區	興豐路 2189 巷	周佩潤		251
大園區	大園市民活動中心	大園區大園里和平東路 89 號 1 樓	蔡惠如		140
大園區	橫峰市民活動中心	大園區橫峰里中山南路二段 435 號	羅志全		100
大園區	五權市民活動中心	大園區五權里 14 鄰中正東路二段 541 號	呂昭勝		100
大園區	埔心市民活動中心	大園區埔心街 82 之 4 號二樓	王麗梅		280
大園區	三石市民活動中心	大園區三石里 9 鄰三和路 5 號	楊阿定		380
大園區	竹圍市民活動中心	大園區竹圍里 8 鄰竹圍街 90 之 6 號	徐耀德		160
大園區	海口市民活動中心	大園區海口里 4 鄰漁港路 15 號二樓	呂定麟		350
大園區	沙崙市民活動中心	大園區沙崙里 12 鄰 41 之 3 號	林金和		250

轄區	避難所名稱	地址	聯絡人	聯絡電話	收容人數
大園區	后厝市民活動中心	大園區後厝里12鄰中華路595號	游成章		100
大園區	大園國小學生活動中心	大園區橫峰里11鄰中正東路160號	楊玄正		1200
大園區	竹圍國小	大園區竹圍里2鄰竹圍街3號	賀彩利		700
大園區	潮音國小	大園區南港里16鄰潮音路一段188號	鄭家興		180
大園區	內海貴文宮	大園區內海里2鄰學府路13號	許崇孚		300
大園區	大園區老人文康活動中心	大園區田心里大觀路118號	張弘毅		700
大園區	北港市民活動中心	大園區北港里9鄰潮音二路266號	許良謀		400
大溪區	新峰社區活動中心	新峰里復興路二段758巷48號	葉日華		50
大溪區	復興社區活動中心	復興里復興路二段275巷16號	呂應茂		30
大溪區	頭寮社區活動中心	福安里復興路一段1130號	蕭洧宏		45
大溪區	三層社區活動中心	福安里24鄰三層老街30號	許銘龍		45
大溪區	美華社區活動中心	美華里美山路一段660號	李芳順		30
大溪區	興福社區活動中心	福仁里仁愛路11號	郭明雄		45
大溪區	下田心社區活動中心	一心里民權東路94巷29號	謝添源		50
大溪區	一德社區活動中心	一德里康莊路251號3樓	廖勝春		30
大溪區	瑞源社區活動中心	瑞源里石園路760巷120號	陳金田		50
大溪區	三元社區活動中心	員林里員林路2段450號	黃永林		50
大溪區	南興社區活動中心	南興里永昌宮旁	江朝財		50
大溪區	仁愛社區活動中心(埔頂)	仁愛里仁和宮旁	藍英中		60
大溪區	仁和社區活動中心	仁和里仁和七街159號	王萬春		70
大溪區	仁善社區活動中心	仁善里仁德街19號	陳秀華		70
大溪區	瑞興社區活動中心	瑞興里8鄰大鶯路936號	陳慶庭		45
大溪區	中興社區活動中心	中新里大鶯路1450巷26號	張傳		50
大溪區	僑愛社區活動中心	僑愛里僑愛1街	羅鳳育		50
大溪區	月眉社區活動中心	月眉里15鄰月眉105號	林黃興		350

轄區	避難所名稱	地址	聯絡人	聯絡電話	收容人數
大溪區	崎頂社區活動中心	仁武里公園路 30 號 2 樓	巫村田		50
大溪區	大溪國小	福仁里登龍路 19 號	蕭富陽		550
大溪區	內柵國小	義和里安和路 38 號	桂景星		300
大溪區	溪洲福山巖	義和里福山一路 3 號	曾繁庚		100
中壢區	松鶴會館	元化路 182-2 號	吳宜蓁		100
中壢區	龍江市民活動中心	龍江路 99 號	楊敬德		50
中壢區	華勛仁祥市民活動中心	華祥一街 21 號	朱夢奇 陳秀菁		100
中壢區	社福館	元化路 159 號	吳宜蓁		571
中壢區	三里市民活動中心	光華三街 10 號	王菁華		68
中壢區	大舊社市民活動中心	新民路 223 號	林坤泉		79
中壢區	自強市民活動中心	強國路 62 號	吳宏駿		47
中壢區	龍興市民活動中心	龍岡路三段 37 巷 92 弄 102 號	徐秋妲		37
中壢區	仁美市民活動中心	榮民南路 350 巷內	喻榮興		21
中壢區	中壢區公所	環北路 380 號	公所秘書室		571
中壢區	中華市民活動中心	中華路二段 369-1 號	黃崇修		50
中壢區	東興市民活動中心	中北路二段 76 巷 10 號	莊英起		100
中壢區	洽溪市民活動中心	民權路四段 546 號	羅玉櫻		42
中壢區	桃園市南區老人文康活動中心	林森路 90 號	簡淑玲		100
中壢區	舊明市民活動中心	義民路 70 號	鄒富生		50
中壢區	龍岡市民活動中心	龍岡路三段 742 號	吳淑情		50
中壢區	水尾市民活動中心	新生路 598 巷 22 號	羅炳勳		105
中壢區	復興復華市民活動中心	復華街 188 號	羅世穩曾 榮煥		92
中壢區	文化市民活動中心	長春三路 2 號 1 樓	張文釗		56

轄區	避難所名稱	地址	聯絡人	聯絡電話	收容人數
中壢區	南園市民活動中心	南園二路 90 號	黃寶貞		50
中壢區	後寮市民活動中心	龍興路 701 巷 21 號	巫清昭		51
中壢區	過嶺市民活動中心	過嶺里雙福路 9 號	張桂珠		33
中壢區	芭里市民活動中心	芝芭里啟文路 175 號	邱垂賓		34
中壢區	月眉市民活動中心	月眉里 11 鄰月桃路 828 號	王文雄		25
中壢區	山東市民活動中心	山東路 1010 號	呂理談		53
中壢區	內厝市民活動中心	內厝里月眉路一段 2 號	江明源		159
中壢區	新振市民活動中心	龍岡路二段 232 號(龍崗國小內)	林明顯		32
中壢區	台貿市民活動中心	台貿一街 100 號	譚民忠		39
中壢區	中山市民活動中心	榮民路 396 號	王寧政		72
中壢區	婦幼館	正大街 55 號	黃君瑜		230
中壢區	元生市民活動中心	元生二街 126 號	游緣如		50
中壢區	青埔市民活動中心	6 鄰 48-1 號	張茂土		50
中壢區	莒光環保公園	普強里莒光路 2 側	公所公燈課		2,032
中壢區	龍岡公園新	龍岡路消防隊旁	公所公燈課		584
中壢區	公六公園	領航南路 4 段與青昇路	市府養工處		456
中壢區	公十一公園	洽溪路與永興路	市府養工處		523
中壢區	兒六兒童遊樂場	青埔六街與青埔十一街	市府養工處		408
中壢區	白馬公園	白馬街與王子二街	公所公燈課		217
中壢區	甲蟲兒童公園(文化兒二)	文化路以東、元生一街以北	公所公燈課		535

轄區	避難所名稱	地址	聯絡人	聯絡電話	收容人數
中壢區	南亞公園	龍福路與龍東路 445 巷	公所公燈課		856
中壢區	龍岡萬坪公園	龍岡路三段	公所公燈課		3,443
中壢區	龍岡森林公園	龍岡路三段與龍岡路 262 巷	公所公燈課		2,500
中壢區	華愛公園	華愛街 43 號對面	公所公燈課		181
中壢區	後寮公園	後興路一段 90 巷	公所公燈課		59
中壢區	德和公園	仁和里清潔隊對面	公所公燈課		201
中壢區	西園路環保公園	永福里社區, 新街溪綠地	公所公燈課		509
中壢區	過嶺兒一公園	民族路 5 段, 文中一南側	公所公燈課		230
中壢區	龍和公園	龍昌里隆昌街以南	公所公燈課		203
中壢區	華勛公園	華勛街 363 巷	公所公燈課		981
中壢區	仁德公園	仁美新村旁	公所公燈課		205
中壢區	文化公園	內壢文化路	公所公燈課		1,700
中壢區	自強公園	自強國中旁, 強國路以北	公所公燈課		515
中壢區	副食品公園	龍江路旁	公所公燈		950

轄區	避難所名稱	地址	聯絡人	聯絡電話	收容人數
			課		
中壢區	龍德公園	龍興國中旁	公所公燈課		206
中壢區	振興公園	振興里龍陵路以西	公所公燈課		225
中壢區	復興公園	復華里內壠國中旁	公所公燈課		844
中壢區	中山公園	內定里吉林北路以東	公所公燈課		3,275
中壢區	中園路環保公園	中園路	公所公燈課		1,401
中壢區	永福環保公園	中園路114巷	公所公燈課		296
中壢區	中央公園	中央里公七停車場上	公所公燈課		600
中壢區	五權兒童公園	五權里正光街	公所公燈課		569
中壢區	元生公園	文化路	公所公燈課		1,302
中壢區	地標公園	延平路普義路橋旁	公所公燈課		60
中壢區	吉林公園	忠工路341-1地號	公所公燈課		305
中壢區	新街溪公園	溪州街旁	公所公燈課		300
中壢區	夢幻公園	中山里榮民路以西	公所公燈課		1,230

轄區	避難所名稱	地址	聯絡人	聯絡電話	收容人數
中壢區	公七公園	領航南路3段與高鐵站前東路2段	市府養工處		1,294
中壢區	普慶公園	普慶路旁	公所公燈課		191
中壢區	兒十四兒童遊樂場	高鐵南路二段與公園路一段	市府養工處		427
中壢區	龍安公園	龍江路國軍副食品後	公所公燈課		208
中壢區	兒四十公園	龍岡路2段306巷	公所公燈課		198
中壢區	忠孝公園	忠孝路元生二街旁	公所公燈課		1,015
中壢區	新興公園	新興里林森國小旁	公所公燈課		904
中壢區	篤行公園	篤行里永福路以北	公所公燈課		153
中壢區	公八公園	領航南路3段與青松路	市府養工處		365
中壢區	仁福公園	中山東路3段429巷87弄旁	公所公燈課		213
中壢區	月眉環保公園	月眉里7鄰95號附近	公所公燈課		1,200
中壢區	成功公園	福德里內壢高中旁	公所公燈課		547
中壢區	六和兒童公園	六合路九合二路口	公所公燈課		370

轄區	避難所名稱	地址	聯絡人	聯絡電話	收容人數
中壢區	公十三公園及兒增二	高鐵南路二段與文德路	市府養工處		3,562
中壢區	中鑄公園	中華路2段	公所公燈課		434
中壢區	公十公園	永春路與永溪路	市府養工處		523
中壢區	仁祥公園	仁祥里華勛街	公所公燈課		208
中壢區	常樂公園	元化路元生國小旁	公所公燈課		885
中壢區	龍岡公園	龍岡圓環旁	公所公燈課		274
中壢區	公十五公園	領航南路一段與文德路	市府養工處		1,007
中壢區	中正公園	中央里中美路	公所公燈課		5,000
中壢區	坤慶公園	天晟醫院後方	公所公燈課		66
中壢區	光明公園	光明里中壢高商旁	公所公燈課		6,328
中壢區	黎明公園	榮民南路消防隊旁	公所公燈課		188
中壢區	普忠公園	中原大學運動場旁	公所公燈課		137
中壢區	三角公園(八區塊)	文化里文化路	公所公燈課		2,281

轄區	避難所名稱	地址	聯絡人	聯絡電話	收容人數
中壢區	舊社公園	義民路明德路口	公所公燈課		573
中壢區	過嶺松勇公園	松勇路與松信路口	公所公燈課		380
中壢區	星河親子公園	元生公園對面	公所公燈課		440
中壢區	中壢藝術園區	西園路	公所公燈課		1,890
中壢區	正義健行綠地	東明橋-健行橋	公所公燈課		213
中壢區	普仁綠地	中山東路-中北路	公所公燈課		481
中壢區	新興綠地	紫雲橋-平鎮橋(含步道)	公所公燈課		183
中壢區	自強綠地	富裕街旁	公所公燈課		99
中壢區	兒二兒童遊樂場	高鐵北路二段與青昇二街	市府養工處		239
中壢區	兒三兒童遊樂場	青埔四街與高鐵站前西路二段	市府養工處		248
中壢區	兒五兒童遊樂場	青埔六街與青埔四街	市府養工處		486
中壢區	兒七兒童遊樂場	致遠一路與致遠二路	市府養工處		203
中壢區	兒十兒童遊樂場	洽溪路與永春路	市府養工處		630

轄區	避難所名稱	地址	聯絡人	聯絡電話	收容人數
中壢區	兒十一兒童遊樂場	領航北路二段與公園路二段	市府養工處		242
中壢區	兒十二兒童遊樂場	永春路與永明路	市府養工處		200
中壢區	兒十三兒童遊樂場	環溪路與永裕路	市府養工處		200
中壢區	兒十五兒童遊樂場	領航南路一段與民權路四段	市府養工處		358
中壢區	高鐵青塘園	高鐵南路二段與文德路	市府養工處		6,335
中壢區	高鐵綠帶(二)	領航南路四段與青溪路二段	市府養工處		1,038
中壢區	高鐵綠帶(四)	文昌路	市府養工處		106
中壢區	高鐵綠帶(五)	環溪路與環溪一街	市府養工處		554
中壢區	高鐵綠帶(八)	高鐵北路二段與永裕路	市府養工處		273
中壢區	兒十二公園	仁慈路 70 巷內	公所公燈課		210
中壢區	仁和段 31-3 等 3 筆綠美化(桂花公園)	華祥三街與華安路	公所公燈課		119
中壢區	文化里隔離綠帶第一、二期	吉利三街及吉利十一街	公所公燈課		1,640
中壢區	龍興里中興段 683 地號	龍岡三段 37 巷	公所公燈課		106

轄區	避難所名稱	地址	聯絡人	聯絡電話	收容人數
中壢區	過嶺松平路綠地	松平路與高鐵南路二段	公所公燈課		86
中壢區	龍興綠廊	龍岡三段 37 巷	公所公燈課		105
中壢區	大崙國小活動中心	15 鄰崇德路 139 號	事務組長		100
中壢區	中正國小藝文中心	興仁路二段 404 號	校長室		133
中壢區	中原國小地下室	中北路 88 號	校長室		1,800
中壢區	元生國小風雨教室	文化二路 161 號	事務組長		293
中壢區	內定國小視聽教室及圖書室	定寧路 31 號	訓導主任		97
中壢區	內壢國小活動中心	福德路 20 號	事務組長		98
中壢區	自立國小地下室	永福路 1200 號	校長室		120
中壢區	忠福國小活動中心	西園路 57 號	事務組長		165
中壢區	林森國小活動中心	林森路 95 號	校長室		300
中壢區	芭里國小圖書室	啟文路 233 號	總務主任		40
中壢區	信義國小活動中心	成都路 55 號	事務組長		100
中壢區	富台國小禮堂	中山東路 3 段 369 號	校長室		100
中壢區	普仁國小活動中心	普仁里中山東路 2 段 425 號	事務組長		200
中壢區	華勛國小活動中心	榮民南路 205 號	事務組長		300
中壢區	新明國小活動中心	中央西路 2 段 97 號	事務組長		1,199
中壢區	新街國小活動中心	延平路 176 號	事務組長		200
中壢區	興仁國小禮堂	19 鄰遠東路 210 號	事務組長		83
中壢區	興國國小地下室	元化路二段 62 號	事務組長		500
中壢區	龍岡國小活動中心(龍騰館)	龍岡路 2 段 232 號	事務組長		127
中壢區	大崙國中活動中心	月眉路 1 段 50 號	總務主任		800
中壢區	內壢國中活動中心	復華一街 108 號	校長室		233

轄區	避難所名稱	地址	聯絡人	聯絡電話	收容人數
中壢區	新明國中活動中心	中正路 487 巷 18 號	總務主任		217
中壢區	龍岡國中活動中心	龍東路 147 號	事務組長		230
中壢區	過嶺國中 1-3 樓班級教室	松智路 2 號	總務主任		750
中壢區	大崙國小操場	15 鄰崇德路 139 號	事務組長		646
中壢區	山東國小操場	山東一路 39 號	總務主任		30
中壢區	中平國小操場	1 鄰雙福路 12 號	總務主任		1,000
中壢區	中正國小大操場	興仁路二段 404 號	校長室		613
中壢區	元生國小操場	文化二路 161 號	事務組長		625
中壢區	內定國小網球場	定寧路 31 號	訓導主任		533
中壢區	內壢國小操場	福德路 20 號	事務組長		690
中壢區	自立國小操場及球場	永福路 1200 號	校長室		353
中壢區	林森國小操場	林森路 95 號	校長室		524
中壢區	芭里國小操場	啟文路 233 號	總務主任		320
中壢區	青埔國小操場	新生路四段 112 號	校長室		268
中壢區	普仁國小操場	普仁里中山東路 2 段 425 號	事務組長		1,000
中壢區	華勛國小操場	榮民南路 205 號	事務組長		800
中壢區	新明國小前後操場	中央西路 2 段 97 號	事務組長		1,200
中壢區	新街國小操場	延平路 176 號	事務組長		600
中壢區	興仁國小操場	19 鄰遠東路 210 號	事務組長		312
中壢區	興國國小操場	元化路二段 62 號	事務組長		4,500
中壢區	龍岡國小操場	龍岡路 2 段 232 號	事務組長		480
中壢區	大崙國中操場	月眉路 1 段 50 號	總務主任		800
中壢區	內壢國中操場	復華一街 108 號	校長室		1,333
中壢區	自強國中操場	榮民路 80 號	事務組長		100
中壢區	新明國中操場	中正路 487 巷 18 號	總務主任		847

轄區	避難所名稱	地址	聯絡人	聯絡電話	收容人數
中壢區	龍岡國中操場	龍東路 147 號	事務組長		450
中壢區	龍興國中操場	龍勇路 100 號	總務主任		933
中壢區	過嶺國中運動場	松智路 2 號	總務主任		330
中壢區	青埔國中操場	領航北路二段 281 號	事務組長		286
平鎮區	北勢社區活動中心	北華里振平街 153 號	鄧燮墩		155
平鎮區	平鎮區婦幼活動中心	廣達里廣成街 10 號	蕭志珊		104
平鎮區	東勢社區活動中心	東勢里金陵路 5 段 55 號	游明臺		110
平鎮區	平鎮區長青文康中心	平南里開封街 88 號	蕭志珊		57
平鎮區	山峰社區活動中心	福林里山子頂 6 號	陳聯旭		75
平鎮區	北興社區活動中心	北興里金陵路 2 段 353 號	莊訓城		60
平鎮區	東社社區活動中心	東社里圳南路 50 巷 23 號	謝彩波		105
平鎮區	高連社區活動中心	高雙里高雙路 80 號	劉兆青		122
平鎮區	獅子林社區活動中心	北貴里大仁街 46 號	張寶珠		70
平鎮區	平興暨宋屋里里民集會所	宋屋里廣泰路 85 號	陳金容		123
平鎮區	莊敬里里民集會所	莊敬里自強街 100 號	邱堡櫻		55
平鎮區	復旦暨復興里里民集會所	復興里復興街 55 號	彭恭偉		63
平鎮區	湧光里里民集會所	湧光里湧光路 110 號 2 樓	詹國興		70
平鎮區	義興里里民集會所	義興里義興街 80 號	詹瑞梅		80
平鎮區	廣仁里里民集會所	廣仁里新光路 65 巷 50 號	黃秀滿		90
平鎮區	鎮興里里民集會所	鎮興里中興路平鎮段 229 號	黃志杰		90
平鎮區	桃園市立平鎮幼兒園(本園)	北華里振平街 155 號	晏文娟		100
平鎮區	桃園市立平鎮幼兒園東勢分班	東勢里金陵路 5 段 57 號	晏文娟		89
平鎮區	桃園市立平鎮幼兒園南	金星里南安路 93 號	晏文娟		205

轄區	避難所名稱	地址	聯絡人	聯絡電話	收容人數
	勢分班				
平鎮區	桃園市立平鎮幼兒園義民分班	義民里復旦路2段115號	晏文娟		207
平鎮區	桃園市立平鎮幼兒園平鎮分班	平鎮里新光路3段186號	晏文娟		40
平鎮區	山豐國小	山峰里中豐路山頂段375巷45號	蔡明其		70
平鎮區	文化國小	復興里文化街189號	邱穎蕙		35
平鎮區	北勢國小	金陵里金陵路2段330號	吳政鴻		70
平鎮區	宋屋國小	廣仁里延平路2段389號	林美如		42
平鎮區	祥安國小	湧安里湧安路45號	孫聿喆		295
平鎮區	復旦國小	廣達里廣平街1號	徐智敏		140
平鎮區	新勢國小	新勢里延平路1段181號	徐盛宏		140
平鎮區	新榮國小	新勢里中原路88號	蔡宛諭		196
平鎮區	平鎮國中	新富里振興路2號	張徽寧		496
平鎮區	平興國中	義民里環南路300號	莊協倫		21
平鎮區	東安國中	東安里平東路168號	黃稚洵		136
平鎮區	平鎮高中	新富里環南路3段100號	蘇文祥		182
平鎮區	新勢公園	中原路、延平路二段路口	許育鳳		1260
平鎮區	新富公園	中豐路、環南路三段口	鄭哲安		255
平鎮區	民俗文化公園	上海路長沙街對面	許育鳳		361
平鎮區	山子頂公園	自由街、湧光路136巷口	許育鳳		233
平鎮區	天津環保公園	天津街、漢口街121巷口	許育鳳		47
平鎮區	宋屋公園	廣泰路壠新醫院旁	許育鳳		168
平鎮區	長沙公園	開封街與長沙街口	許育鳳		93
平鎮區	莊敬公園	自強街、莊福路口	鄭哲安		42
平鎮區	義興公園	義興路義興國小對面	許育鳳		108
平鎮區	漢口環保公園	漢口街、大興街口	許育鳳		42

轄區	避難所名稱	地址	聯絡人	聯絡電話	收容人數
平鎮區	廣仁公園	新光路 65 巷福壽 5 巷對面	許育鳳		269
平鎮區	廣達公園	環南路 35 巷、廣成街口	許育鳳		195
平鎮區	貿七公園	貿一路、貿中街口	鄭哲安		42
平鎮區	復興親子公園	育達路、文化街口	許育鳳		305
桃園區	汴洲老人活動中心	桃園區莊敬路 1 段 71 號	王心怡		178
桃園區	永康市民活動中心	桃園區中正五街 315 號	莊育達		196
桃園區	桃園區公所禮堂	桃園區縣府路 7 號	邱蕙萱		64
桃園區	陽明綜合市民活動中心	桃園區陽明三街 33 號	陳秀菊		65
桃園區	同德市民活動中心	桃園區永安北路 500 號	黃欣韻		111
桃園區	龍岡市民活動中心	桃園區國豐二街 6 號	吳振芳		92
桃園區	會稽市民活動中心	桃園區興一街 65 巷 50 號	謝縉雲		52
桃園區	汴洲市民活動中心	桃園區峨嵋二街 26 號	楊鑫坤		178
桃園區	莊敬市民活動中心	桃園區新埔七街 169 巷 13 號	何文富		53
桃園區	中山市民活動中心	桃園區國際路一段 575 號	呂理陽		45
桃園區	大林市民活動中心	桃園區大原路 31 號	楊春風		89
桃園區	新埔市民活動中心	桃園區南通路 65 號	官正平		140
桃園區	三民市民活動中心	桃園區中山東路 128 號	康進旺		36
桃園區	朝陽北門市民活動中心	桃園區朝陽街 63 號	卓正斌		69
桃園區	五中市民活動中心	桃園區中平路 118 號	顏秀錦		339
桃園區	春日市民活動中心	桃園區至善街 133 號	簡郁陞		28
桃園區	文昌市民活動中心	桃園區民族路 110 號(三、四樓)	陳銘福		129
桃園區	西埔市民活動中心	桃園區富國路 681 巷 22 號	林正慶		25
桃園區	建國雲林市民活動中心	桃園區建成街 88 號(一、二樓)	徐揚帆		191
桃園區	三元忠義市民活動中心	桃園區三元街 289 號 2 樓	陳章立		122
桃園區	同安市民活動中心	桃園區新埔六街 140 號 2 樓	游淑峯		61
桃園區	陽明公園市民活動中心	桃園區介壽路 199 號	李瑞航		131
桃園區	青溪市民活動中心	桃園區鎮撫街 41 號	游萬金		88

轄區	避難所名稱	地址	聯絡人	聯絡電話	收容人數
桃園區	長青學苑	桃園區民權路 32 號 7 樓	宋佩蒂		42
桃園區	桃園國小	桃園區民權路 67 號	吳雅芬		212
桃園區	東門國小	桃園區東國街 14 號	伍鴻麟		550
桃園區	南門國小	桃園區復興路 303 號	鄭淑珍		159
桃園區	北門國小	桃園區正康三街 139 號	蔡明翰		64
桃園區	成功國小	桃園區三民路 3 段 22 號	李志鵬		212
桃園區	會稽國小	桃園區春日路 1080 號	羅仕然		70
桃園區	建國國小	桃園區昆明路 95 號	林業泰		280
桃園區	中山國小	桃園區國際路一段 1070 號	鄭友泰		212
桃園區	青溪國小	桃園區自強路 80 號	萬榮輝		210
桃園區	大有國小	桃園區大有路 220 號	王博成		212
桃園區	大業國小	桃園區大業路一段 135 號	陳裕豐		106
桃園區	快樂國小	桃園區大有路 789 號	林育沖		70
桃園區	桃園國中	桃園區莒光街 2 號	陳寶慧		70
桃園區	建國國中	桃園區介新路 20 號	廖家春		70
桃園區	大有國中	桃園區大有路 215 號	陳家祥		70
桃園區	福豐國中	桃園區延平路 326 號	張秋銘		105
桃園區	鴻撫宮	桃園區鴻撫街 3 號	邱雲來		72
桃園區	寶興市民活動中心	桃園市桃園區民有三街 501 號(里長)	黃寬量		200
桃園區	陽明公園	桃園區長沙街十一號	林融佳		4,600
桃園區	建國公園	桃園區桃鶯路、大林路口	林融佳		5,261
桃園區	延平公園	桃園區延平路、大豐路口	林融佳		5,239
桃園區	龍岡公園	桃園市國強七街、國豐二街口	林融佳		1,570
桃園區	市二簡易公園	桃園區泰昌三街、宏昌七街口	林融佳		976
桃園區	桃園市多功能藝文園區	桃園區南平路、中正路	市府管理 人		10,945
桃園區	三民公園、青溪公園	桃園區三民路、三元街、自強路口	林融佳		10,732

轄區	避難所名稱	地址	聯絡人	聯絡電話	收容人數
桃園區	溫州公園	桃園區溫州街、蓮華街口	林融佳		800
桃園區	同新公園	桃園區同安街慈文國小邊	林融佳		150
桃園區	國強公園	桃園區國強一街、益壽一街口	林融佳		100
桃園區	龍祥公園	桃園區龍城五街邊	林融佳		100
桃園區	民族公園	桃園區民族路與三民路三段口	林融佳		200
桃園區	中正公園	桃園區同安街、中正路	林融佳		1,500
桃園區	朝陽公園	桃園區三民路、朝陽街口	林融佳		3,000
桃園區	永康公園	桃園區中正五街、永康街口	林融佳		800
桃園區	市立體育場	桃園區三民路一段1號	張小姐		12,000
桃園區	風禾公園	桃園市桃園區慈文路、吉祥三路口（位於南桃園交流道附近）	市府養工處		1,776
楊梅區	水美社區活動中心	楊梅區楊新路二段2之1號	邱燕霖 理事長		100
楊梅區	瑞原社區活動中心	楊梅區瑞原里民豐路506之1號	葉國桂 理事長		100
楊梅區	員本社區活動中心	楊梅區員本里2鄰員本路532之1號	張燕香 理事長		100
楊梅區	富岡社區活動中心	楊梅區新明街347巷2弄1號二樓	劉家聲 理事長		100
楊梅區	金龍社區活動中心	楊梅區金龍里中興路236-1號	張玉蓮 理事長		100
楊梅區	豐野社區活動中心	楊梅區豐野里信義街83巷25弄23號	黃華府 里事長		100
楊梅區	大合社區活動中心	楊梅區大同里自里街2號	張原嘉 理事長		50

轄區	避難所名稱	地址	聯絡人	聯絡電話	收容人數
楊梅區	上田社區活動中心	楊梅區上田里和平路 87 號 2 樓	周廷金 里事長		50
龍潭區	黃唐社區活動中心	黃唐里成功路 190 巷 10 號	劉修增		50
龍潭區	高平社區活動中心	高平里龍源路 11 號	溫寶珠		60
龍潭區	九龍社區活動中心	九龍里五福街 330 號	陳新榮		2 樓-35、3 樓 25
龍潭區	三林社區活動中心	三林里三角林 37 號	魏榮貴		170
龍潭區	上林社區活動中心	上林里金龍路 210 號	李鳳珠		360
龍潭區	八德社區活動中心	聖德里聖亭路八德段 451 巷 140 號	徐春森		560
龍潭區	烏林社區活動中心	烏林里中豐路 401 號	巫梅珠		130
龍潭區	中山社區活動中心	中山里華南路 1 號旁	黃玉春		150
龍潭區	高原里集會所	高原里中原路 3 段 135 號	黃玉琴		200
龍潭區	大平里集會所	大平里大平 24-1 號	鍾國炫		5000
龍潭區	三和里集會所	三和里龍新路竹窩段 430 號	謝金棋		800
龍潭區	中興里活動中心	中興里中興路 240 巷 38 號	彭石松		1000
龍潭區	八德里集會所	八德里梅龍路 2 號	葉來旺		800
龍潭區	龍潭里活動中心	龍潭里南龍路 13 號	古智仁		1000
龍潭區	中正里集會所	龍華路 526 巷 55-1 號	陳淑麗		150
龍潭區	建林里集會所	忠勇街 97 號	張淑美		500
龍潭區	上華里集會所	上華里大順路 209 號	龍昀慈		1000
龍潭區	富林里集會所	富林里建國路 278 號	葉義風		1200
龍潭區	龍祥里集會所	凌雲里干城路 19 巷 26 號	彭春蘭		800
龍潭區	凌雲里集會所	凌雲里干城路 19 巷 28 號	黃萬興		400
龍潭區	永興里集會所	永興里健行路 11 號	徐貴玲		800
龍潭區	聖德里集會所	湧光路 533 號	徐春森		50
龍潭區	東興武漢市民活動中心	武漢路 100 號	羅淑琴、 張建華		60

轄區	避難所名稱	地址	聯絡人	聯絡電話	收容人數
龍潭區	龍潭區婦幼館	干城路 19 巷 30 號	馮鑑灼		2 樓-35、3 樓 25
龍潭區	龍潭國小禮堂	南龍路 13 號	黃中勉		170
龍潭區	龍潭高中禮堂	神龍路 155 號	李貴銀		360
龍潭區	石門國小禮堂	文化路 188 號	陳馨皇		560
龍潭區	凌雲國中禮堂	中豐路上林段 418 號	邱國泰		130
龍潭區	龍潭鄉婦幼館前廣場	干城路 19 巷 30 號前	馮鑑灼		150
龍潭區	運動公園	公園路 67 號	張明旭		200
龍潭區	武漢國小操場	武漢路 100 號	王紫蘭		5000
龍潭區	龍潭高中操場	神龍路 155 號	李貴銀		800
龍潭區	雙龍國小操場	神龍路 346 號	林憲霸		1000
龍潭區	石門國小操場	文化路 188 號	陳馨皇		800
龍潭區	三坑國小操場	永昌路 51 巷 85 號	莊美英		1000
龍潭區	潛龍國小操場	中豐路 401 號	林志勳		150
龍潭區	高原國小操場	橫岡下 36 號	陳勇助		500
龍潭區	武漢國中操場	成功路 190 巷 227 號	林琮智		1000
龍潭區	德龍國小操場	聖亭路八德段 451 巷 140 號	劉詩鵬		1200
龍潭區	三和國小操場	龍新路三和段 1356 號	盧建志		800
龍潭區	龍源國小操場	深窩子 16 之 1 號	卓慶彬		400
龜山區	龜山區公所本所三樓禮堂(第一級)	新路里中山街 26 號	陳有勝		200
龜山區	大同市民活動中心	大同里明德路 203 巷 10 號	施昭玲		133
龜山區	幸福市民活動中心	幸福一街 38 號 1 樓	林文德		82
龜山區	新路市民活動中心	新路里永安街 77 號	游紹課		60
龜山區	南上市民活動中心	南上里民生北路一段 356 巷 386-1 號	褚木通		60
龜山區	山德市民活動中心	山德里頂興路 2 巷 14 號	許輝陵		68
龜山區	嶺頂市民活動中心	西嶺頂 24 號	張萬教		68
龜山區	大崗市民活動中心	大崗里忠義路二段 491 號	陳清華		272

轄區	避難所名稱	地址	聯絡人	聯絡電話	收容人數
龜山區	精忠第二市民活動中心	光峰路 141 號	孫韻璇(里長)		114
龜山區	兔坑第一市民活動中心	兔坑里大同路 918 號	邱奕蕊		120
龜山區	公西市民活動中心	公西里復興街 250 巷 1-1 號	陳銀河		100
龜山區	大坑市民活動中心	大坑里大坑路 1 段 1003 巷 18 號	鄭進源		33
龜山區	樂善市民活動中心	樂善里樂安街 7-1 號	褚建安		60
龜山區	舊路市民活動中心	振興路 1278 巷 29 號-振天宮	李松鶴		60
龜山區	龜山市民活動中心	中興路一段 50 號	蘇陳毓敏		70
龜山區	山福市民活動中心	山福里中興路 152 號	許文來(里長)		120
龜山區	迴龍市民活動中心	迴龍里宏慶街 34 巷 48-1 號	江清萬		93
龜山區	龍華市民活動中心	萬壽路一段 422 巷 22 弄 43-1 號	林玫惠		150
龜山區	迴龍國中小學	萬壽路一段 168 號	施重光		500
龜山區	大華市民活動中心	文化七路 118 巷 7 號	潘素秋(里長)		528
龜山區	楓樹國小	光峰路 277 號	林士哲		200
龜山區	南美國小	南美里南上路 99 號	王駿碩		60
龜山區	幸福國小	頂興路 83 巷 1 弄 1 號	王在遠		200
龜山區	文華國小	文化七路 116 號	許順賓		50
龜山區	自強國小	自強東路 269 號	洪詩芸		700
龜山區	龍壽國小	龍壽里龍校街 30 號	夏寶珠		100
龜山區	大崗國中	文化二路 168 號	陳月枝		700
龜山區	龜山國中	自強西路 66 號	侯岱君		100
龜山區	壽山高級中學	大同路 23 號	陳瑋哲		796
龜山區	長庚醫護社區活動文康中心	長庚一街 80 號 B1	林俊源		200
龜山區	龜山婦幼公園	忠義路二段 438 號	徐錦玉		500

轄區	避難所名稱	地址	聯絡人	聯絡電話	收容人數
蘆竹區	蘆竹區公所三樓	桃園市蘆竹區南崁里南崁路150號	陳俊凱		210
蘆竹區	蘆竹婦幼館	桃園市蘆竹區瓦窯里仁愛路一段2號	余淑貞		150
蘆竹區	南崁高中	桃園市蘆竹區五福里仁愛路二段1號	張祝芬		400
蘆竹區	南崁國中	桃園市蘆竹區五福里五福六路1號	沈亞丘		350
蘆竹區	大竹國中	桃園市蘆竹區大竹里大竹路國中巷35號	曾榮郎		400
蘆竹區	南崁國小	桃園市蘆竹區長壽里吉林路160號	鄧克文		400
蘆竹區	大竹國小	桃園市蘆竹區大竹里大竹路556號	麥健輝		260
蘆竹區	海湖國小	桃園市蘆竹區海湖里1鄰57號	余錦屏		450
蘆竹區	山腳國中	桃園市蘆竹區山腳里海山路319號	曾學鈺		500
蘆竹區	長興社區活動中心	桃園市蘆竹區長興里長興路四段325之1號	呂理榮		250
蘆竹區	內厝山鼻聯合里民集會所	桃園市蘆竹區內厝里南山路二段349巷67號	張恭銓		100
蘆竹區	光明河濱公園 (位水災潛勢區域範圍內)	桃園市蘆竹區錦興里光明路二段	王琇瑩		100
蘆竹區	第一河濱公園 (位水災潛勢區域範圍內)	桃園市蘆竹區南興里忠孝西路忠孝西橋二側	王琇瑩		100
蘆竹區	南興公園	桃園市蘆竹區南興里南順二街	王琇瑩		80
蘆竹區	內厝河濱公園 (位水災潛勢區域範圍內)	桃園市蘆竹區內厝里內厝路內溪路底	王琇瑩		120
蘆竹區	五福游泳池公園邊鐵路旁空地	桃園市蘆竹區五福里仁愛路油管路口	王琇瑩		50
蘆竹區	大古山停車場	桃園市蘆竹區山腳里大古山廣場	李文達		200
蘆竹區	上興公園	桃園市蘆竹區上興路與大興八街交叉附	王琇瑩		150

轄區	避難所名稱	地址	聯絡人	聯絡電話	收容人數
		近			
蘆竹區	德林寺停車場	桃園市蘆竹區中福里龍安街 985 號	賴文龍		150
蘆竹區	光明國中操場	桃園市蘆竹區錦興里光明路一段 123 號	何信璋		200
觀音區	觀音區公所綠資源中心	觀音里觀新路 56 號	許誌峰		25
觀音區	武威社區活動中心	武威里 4 鄰武威一路 11 號	廖榮福		85
觀音區	上大社區活動中心	上大里 8 鄰大湖路一段 510 號	林惠玲		55
觀音區	藍埔社區活動中心	藍埔里新華路一段 711 號	李鴻湘		35
觀音區	塔腳社區活動中心	塔腳里 4 鄰塔腳路 116 號	李宜蓁		35
觀音區	金湖社區活動中心	金湖里 6 鄰金橋路育仁段 550 號	陳校賢		75
觀音區	廣福社區活動中心	廣福里福山路二段 403 巷 6 號	梁玉成		230

附錄十三、各轄區水災危險潛勢地區保全計畫參考範本格式

一、目的

為充分掌握轄內水災危險潛勢地區，及其保全住戶、保全對象，俾於颱風豪雨期間，及時有效疏散撤離保全對象（居民）至安全避難處所，以保障居民生命財產安全。

二、轄內水災危險潛勢地區及保全對象（圖為保全計畫最重要部分，一定要建立）

本鄉（區）參考○○（市）淹水潛勢圖、歷年調查容易淹水地點（里）及有實際執行水災疏散撤離之區域，列為水災危險潛勢地區。依據水災危險潛勢地區、保全對象、避難處所及疏散撤離緊急通報人（里長）等資料，製作成「水災危險潛勢地區保全計畫表」，並依保全計畫表所列各水災危險地點製作疏散避難地圖。同時建立轄內或蒐集鄰近避難收容所資訊及建立保全對象清冊（包括弱勢族群或護理之家）。

三、疏散人員編組與分工

四、疏散撤離作業程序

五、其他事項

六、災危險潛勢地區保全計劃表（內需附表、內需附圖）

七、○○區轄內或鄰近避難收容所一覽表（內需附表）

八、○○區水災危險潛勢地區保全對象清冊（必列，中央災害訪評查核重點，請保護表內個人資料，內需附表）。

九、○○里水災疏散避難地圖（內需附圖）

十、各級政府災時對疏散撤離之作業分工事項表（內需附表）

附錄十四、桃園市水災緊急通報資料表

桃園市政府			
防汛電話		(03) 337-9119#653 (桃園市災害應變中心)	
		(03) 303-3690(災時水務局)303-3688 (平時水務局)	
防汛傳真機		(03) 338-9261 (桃園市災害應變中心)	
		(03) 303-3679 (水務局水情中心)	
副市長	游建華	0 : (03) 334-8145	傳真 : (03) 334-0568
			行動 :
副市長	李憲明	0 : (03) 332-5105	傳真 : (03) 337-5928
			行動 : 0910-688-113
水務局 局長	劉振宇	0 : (03) 303-3688#3680	傳真 : (03) 303-3679
			行動 :
水務局 副局長	李金靖	0 : (03) 303-3688#3682	傳真 : (03) 303-3679
			行動 :
水務局 副局長	耿彥偉	0 : (03) 303-3688#3683	傳真 : (03) 303-3679
			行動 :
水務局 主任秘書	魏茂鏘	0 : (03) 303-3688#3684	傳真 : (03) 303-3679
			行動 :
水務局 總工程司	張弘岳	0 : (03) 303-3688#3685	傳真 : (03) 303-3679
			行動 :
水務局 專門委員	許少峯	0 : (03) 303-3688#3687	傳真 : (03) 303-3679
			行動 :
水務局 專門委員	邱鵬豪	0 : (03) 303-3688#3686	傳真 : (03) 303-3679
			行動 :
水務局 副總工程司	王士綜	0 : (03) 303-3688#3641	傳真 : (03) 303-3679
			行動 :
水務局 副總工程司	黃浩琹	0 : (03) 303-3688#3642	傳真 : (03) 303-3679
			行動 :
坡地管理科 科長	邱來賢	0 : (03) 303-3688#3771	傳真 : (03) 303-3663
			行動 :
水利養護 工程科科長	陳文龍	0 : (03) 303-3688#3341	傳真 : (03) 303-3665
			行動 :
水利工程科 科長	蘇鴻	0 : (03) 303-3688#3311	傳真 : (03) 303-3664
			行動 :
雨水下水道 科科長	黃旭輝	0 : (03) 303-3688#3731	傳真 : (03) 303-3662
			行動 :

綜合企劃科 科長(豪雨 及颱風應變 聯絡人)	李岳壇	0 : (03) 303-3688#3622	傳真 : (03)303-3679
			行動 :
綜合企劃科 正工程司	高力山	0 : (03) 303-3688#3623	傳真 : (03)303-3679
			行動 :
綜合企劃科 股長	何積忠	0 : (03) 303-3688#3628	傳真 : (03)303-3679
			行動 :
豪雨及颱風 應變聯絡人	盧芑樺	0 : (03) 303-3688#3629	傳真 : (03)303-3679
			行動 :
消防局	電話 : (03)337-9119	電話 : (03)303-3690 (水務局應變小組成立)	
	傳真 : (03)335-1994	傳真 : (03)303-3679	
	地址 : 桃園市桃園區力行路 280 號		
地 址	桃園市桃園區成功路一段 32 號 7 樓		

各鄉鎮市水災緊急通報資料表

單位	電話號碼	傳真號碼	設置地點	聯絡人
桃園市 災害應變中心	03-3379119#650	03-3343405 03-3389261	消防局	高惠瑜
桃園區公所	(03)334-8058#2305	(03)332-0575	公所	閻立凱
平鎮區公所	(03)457-2105#2335	(03)468-1144	公所	李崇仁
八德區公所	(03)368-3155#268	(03)368-1502	公所	張永裕
中壢區公所	(03)427-1810#2011	(03)422-6340	公所	張國華
蘆竹區公所	(03)352-0000#610	(03)311-8418	公所	羅中森
大溪區公所	(03)388-2201#134	(03)388-5814	公所	彭建諭
楊梅區公所	(03)478-3683#153	(03)475-1599	公所	徐賜樟
龜山區公所	(03)320-3711#602	(03)320-2165	公所	林照翔
大園區公所	(03)386-1123#169	(03)386-0344	公所	呂盛薪
新屋區公所	(03)477-2111#273	(03)477-4541	公所	林與銘
觀音區公所	(03)473-2121#205	(03)473-0107	公所	陳奕淳
龍潭區公所	(03)479-3070#2110	(03)489-8162	公所	黃聖棋
復興區公所	(03)382-1500#112	(03)382-1503	公所	陳皓

附錄十五、桃園市水災災害權責分工表

本市水災災害應變中心成立一、二級開設時，開設緊急應變小組，置指揮官一人。

由本市市長兼任，副指揮官二人，由本市副市長兼任，編組架構如圖所示，各編組任務如下表所示：

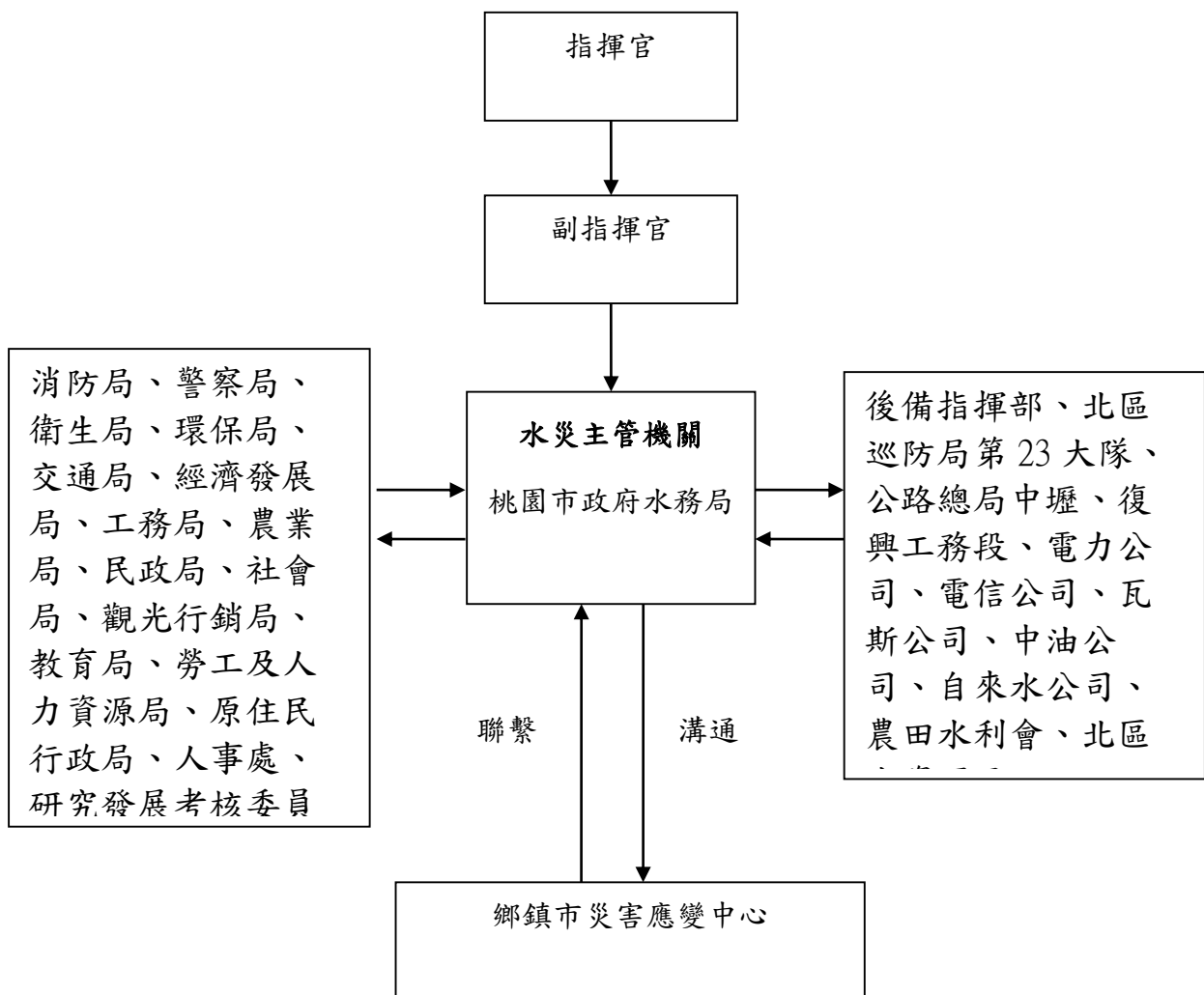

桃園市縣災害應變中心架構圖

桃園市水災災害應變中心緊急應變小組表

編組別	組成單位(人員)	任務
指揮官	市長兼任	綜理本中心全盤應變事宜。
副指揮官	二位副市長兼任	襄助指揮官處理本中心應變事宜。
執行長	主任秘書兼任	執行災害現場應變各項事宜。
副執行長	業務主管處長	協助災害現場應變各項事宜。
督考組	研究發展考核委員會	督考本中心各局、處處理災害防救事宜。
治安組	警察局 (局長兼組長)	一、辦理警政系統災情查報、通報事項。
		二、辦理災區警戒、治安維護、犯罪偵防事項。
		三、辦理災區交通管制、疏導事項。
		四、執行災害防救法第卅一條限制或禁止人民進入或命其離去等事宜。
		五、協助罹難者屍體處理事項。
		六、其他有關警政業務權責事項。
防救組	消防局 (局長兼組長)	一、辦理風災、震災、爆炸及重大火災應變中心成立相關事宜。
		二、辦理消防災情查報、通報事項。
		三、辦理災害搶救事項。
		四、辦理大量傷患緊急救護事項。
		五、辦理災害防救設施整備事項。
		六、其他有關消防業務權責事項。

工程組	工務局 (局長兼組長)	一、動員專家技術人員、營繕機械協助救災事項。
		二、各項建材之供應調節事項。
		三、建築物損壞調查、統計及分析處理事項。
		四、受災建築物安全檢查鑑定處理事項。
		五、危險建築物限制使用或拆除處理事項。
		六、建築物補強或復建處理事項。
		七、其他有關工務業務權責事項。
水務組	水務局 (局長兼組長)	一、辦理水災、土石流應變中心成立相關事宜。
		二、縣內排水系統、低窪地區積水之抽洩及疏導事項。
		三、縣河川系統災害搶修事項。
		四、水土保持、土石流等治山防洪、野溪工程災害搶險、搶修事項。
		五、動員專家技術人員、營繕機械協助水災救災事項。
		六、與有關水利單位、北區水資源局(水庫水位)之聯繫協調(洩洪預警)與潮汐漲落之查報事項。
		七、水利設施緊急搶修事項。
		八、其他有關水務業務權責事項。
建設組	經濟發展局 (局長兼組長)	一、辦理公用氣體與油料管線、輸電線路災害、礦災應變中心成立相關事宜。
		二、督辦自來水、電力、電信、瓦斯等維生管線緊急搶修事項。
		三、辦理民生用水儲備、運用、供給事項。
		四、救災物資(糧食蔬菜及魚肉等民生必需品)之供應調節事項。
		五、其他有關工商業務權責事項。

衛生組	衛生局 (局長兼組長)	一、辦理生物病原災害應變中心成立相關事宜。
		二、執行災區緊急醫療與後續醫療照護事項。
		三、辦理急救用醫療器材儲備、運用、供給事項。
		四、辦理災區防疫及居民保健事項。
		五、辦理災後家戶消毒、衛生改善之輔導、傳染病之預防及災區食品衛生管理事項。
		六、其他有關衛生業務權責事項。
農業組	農業局 (局長兼組長)	一、辦理寒害、森林火災應變中心成立相關事宜。
		二、有關農林漁牧業災害緊急搶救及災情查報、通報事項。
		三、協調糧食儲備、供給、運用事項。
		四、漁港、魚塭、漁船之搶救(修)事項。
		五、辦理林木損失調查事項。
		六、其他有關農業業務權責事項。
交通組	交通局 (局長兼組長)	一、辦理空難、海難及陸上交通事故成立應變中心相關事項。
		二、災民疏導之接運事項。
		三、辦理道路、橋樑設施緊急搶修事項。
		四、督導本市境內公共汽車災區運輸交通工具之調用問題。
		五、救災人員、器材、物資之運輸事項。
		六、災區交通運輸之維護事項。
		七、其他有關交通業務權責事項。
民政組	民政局 (局長兼組長)	一、辦理民政系統災情查報、通報事項。
		二、督導區公所勘查統計災情事項。

		三、協助社會處辦理救濟、罹難者屍體處理事項。
		四、聯繫國軍部隊支援執行搶修、搶救事項。
		五、其他有關民政業務權責事項。
教育組	教育局 (局長兼組長)	一、督導各級學校辦理防災措施、災情蒐集及通報事項。
		二、協助學校提供校舍供災民收容事項。
		三、其他有關教育業務權責事項。
環保組	環境保護局 (局長兼組長)	一、辦理毒性化學物質、化學災害及輻射災害成立應變中心相關事項。
		二、辦理災區病媒防治、廢棄物清理及環境清潔事項。
		三、災區飲用水水質管制抽驗事項。
		四、辦理病媒防治藥品器材之支援供應事項。
		五、協助調度流動廁所事項。
		六、其他有關環保業務權責事項。
原住民 行政組	原住民行政局 (局長兼組長)	一、辦理山地原住民相關災情查報事項。
		二、其他有關原住民業務權責事項。
社會組	社會局 (局長兼組長)	一、辦理災區災民生活必需品之儲備、運用、供給事項。
		二、辦理災區災民救助、救濟事項。
		三、各界捐贈救災物質之接受與轉發事項。
		四、督導區公所辦理災民收容事項。
		五、辦理罹難者喪葬有關事項。
		六、其他有關社會業務權責事項。
勞資組	勞工及人力資源局	一、辦理災區災民就業輔導事項。

	(局長兼組長)	二、辦理勞工災害之處理事項。 三、其他有關勞工業務權責事項。
新聞組	觀光行銷局 (局長兼組長)	一、辦理災害預警、準備、應變、復原重建等新聞發布事項。 二、協調傳播媒體協助蒐集、傳播災情及緊急應變相關資訊。 三、觀光旅遊地區協助蒐集、傳播災情、防災宣導及緊急應變相關資訊。 四、縣內風景區災害搶修搶險事項。 五、其他有關新聞及宣導業務權責事項。
人事組	人事處 (處長兼組長)	一、辦理停止上班、上課事項。 二、其他有關人事業務權責事項。
國軍組	後備指揮部 (指揮官兼組長)	一、協調國軍支援執行搶修、搶救、搶險等各項救災事項。 二、協調國軍支援災區救災相關權責事項。
海巡組	北區巡防局第23岸巡大隊)大隊長兼組長(一、辦理災區海岸管制、防救等相關事項。 二、執行災害防救法第卅一條限制或禁止人民進入或命其離去等事宜。 三、其他有關海巡相關權責事項。
道路	公路總局中壢、復興工務段	一、辦理中央工程災害、道路、橋樑、水利及防洪設施與緊急搶修事項。
工程組	(段長兼組長)	二、其他有關中央公共工程業務事項。
水庫 維護組	北區水資源局 (處長兼組長)	一、辦理石門水庫洩洪通報及災害處理事項。 二、其他有關權責事項。
瓦斯組	欣桃天然氣公司 (總經理兼組長)	一、辦理天然氣管線養護及災害搶救、復原事項。 二、其他有關天然氣權責事項。

自來水組	台灣省自來水公司第二區管理處	一、辦理自來水管線檢修、維護及緊急供水事項。
	(經理兼組長)	二、其他有關民生用水權責事項。
電力組	台電公司桃園營運處	一、辦理電力管線檢修、維護及緊急供電事項。
	(經理兼組長)	二、其他有關電力權責事項。
電信組	中華電信公司	一、辦理電信線路檢修、維護及架設緊急聯絡通訊線路事項。
	桃園營運處(經理兼組長)	二、其他有關電信權責事項。
中油組	中國石油公司	一、辦理油庫管線養護、災害搶救、復原事項。
	(處長兼組長)	二、其他有關中油權責事項。

附錄十六、桃園市水災應變水位站及警戒水位表

站碼	站名	水系	位置	一級警戒水位 (公尺)	二級警戒水位 (公尺)	LON	LAT
水務局	大坑缺橋	大坑坎幹線	平鎮區	180	179.5	121.19279	24.89988
	五福橋	大坑溪排水幹線	蘆竹區	60.36	59.72	121.29231	25.0509
	大堀二號橋	大堀溪	觀音區	66.71	66.21	121.12545	25.00229
	富林橋	大堀溪	觀音區	31.6	31.1	121.1151	25.03585
	十河局武嶺橋站	大漢溪	大溪區	500	148.5	121.285324	24.888118
	大灣溝站	大灣溝	八德區	113.89	113.43	121.30917	24.96305
	樹仔坡橋	皮寮溪幹線	八德區	116	115.5	121.28753	24.96271
	新富橋	老街溪	平鎮區	152.5	152	121.2077	24.93213
	領航南橋	老街溪	中壢區	89.82	89.32	121.21088	25.00104
	心園橋	老街溪	大園區	27.34	26.84	121.19875	25.05919
	許厝港一號橋	老街溪	大園區	8.29	7.79	121.17741	25.07751
	延平橋	老街溪	平鎮區	139	138.5	121.21501	24.95036
	老街溪橋	老街溪	中壢區	122.47	121.97	121.21957	24.96618
	西坡渠站	西坡渠	八德區	108.23	107.87	121.31867	24.96878
	山鼻橋	坑子溪	蘆竹區	40.293	39.793	121.28611	25.08228
	雙叉港橋	東山支線	中壢區	55	54.5	121.18267	25.02813
	興邦路 43 巷	東門溪排水幹線	桃園區	98	97.5	121.32681	24.97938
	桃源橋	東門溪排水幹線	桃園區	100	99.5	121.31268	24.99752
	興邦路 31 巷	東門溪排水幹線	桃園區	98	97.5	121.32326	24.98412
	月眉橋	社子溪	楊梅區	141.87	141.37	121.14593	24.9186
老飯店橋	社子溪	楊梅區	111.99	111.487	121.12379	24.93612	
笨仔港橋	社子溪	新屋區	9.11	8.613	121.02695	24.98295	
慷榔橋	社子溪	新屋區	26	25.5	121.04517	24.97872	

站碼	站名	水系	位置	一級警戒水位 (公尺)	二級警戒水位 (公尺)	LON	LAT
	崁下橋	南崁溪	大園區	23.74	23.24	121.26274	25.08341
	南崁溪橋	南崁溪	蘆竹區	48.03	47.53	121.28111	25.05584
	航翔路橋	南崁溪	大園區	9.488	8.988	121.25298	25.09099
	龜山橋站	南崁溪	龜山區	112.502	112.002	121.34028	24.99682
	水汴頭大橋	南崁溪	桃園區	72	71.5	121.30305	25.02656
	水汴頭親水河岸	南崁溪	桃園區	2.77	2.27	121.3025	25.02689
	大興橋	南崁溪	桃園區	80.8	80.3	121.30789	25.01519
	洽溪六號橋站	洽溪幹線	中壢區	65.068	64.528	121.20013	25.01807
	大路橋站	洽溪幹線	中壢區	96.1828	95.5866	121.19623	24.98515
	洽溪橋	洽溪幹線	大園區	18	17.5	121.18356	25.06521
	永安橋	茄苳溪	桃園區	101.02	100.523	121.28255	24.98684
	星見橋站	茄苳溪	桃園區	84.448	83.948	121.28275	25.00979
	福豐橋	茄苳溪	八德區	119.761	119.261	121.27949	24.95807
	中路滯洪池	茄苳溪	桃園區	3.2	2.5	121.28495	25.00788
	茄苳溪中路滯洪池 下水道	茄苳溪	桃園區	3	2	121.28538	25.00766
	員林坑橋站	員林坑排水支線	龜山區	112.367	111.937	121.31926	25.04737
	移動式水位站-H 幹線	埔心溪排水幹線	大園區	23.96	23.46	121.21798	25.06587
	埔心橋站	埔心溪排水幹線	大園區	41.464	40.964	121.2274	25.05098
	大埔橋站	埔心溪排水幹線	大園區	18.135	17.635	121.21034	25.07461
	新莊一號橋	埔心溪排水幹線	蘆竹區	64.153	63.653	121.25066	25.02485
	H幹線站	埔心溪排水幹線	大園區	27.92	27.42	121.21822	25.06531
	海湖橋	海湖排水幹線	蘆竹區	20	19.5	121.26148	25.10028
	大堀四號橋站	梨頭洲溝支線	新屋區	100.14	99.648	121.1494	24.96359

站碼	站名	水系	位置	一級警戒水位 (公尺)	二級警戒水位 (公尺)	LON	LAT
	連城橋	連城溪排水幹線	八德區	142.2248	141.6416	121.27536	24.93204
	炭子腳橋站	魚管處支線	桃園區	110.444	109.944	121.26474	24.97484
	富霖橋站	富林溪	觀音區	14.0338	13.5386	121.12563	25.05279
	新屋橋	新屋溪	新屋區	84.768	84.076	121.11266	24.97036
	觀新橋	新屋溪	新屋區	19.12	18.62	121.05994	25.01137
	龍慈路	新街溪	中壢區	2.24	1.68	121.23918	24.9347
	龍岡路	新街溪	中壢區	1.52	1.14	121.23273	24.93262
	埔頂橋	新街溪排水幹線	中壢區	132.68	132.18	121.22887	24.95572
	五青橋站	新街溪排水幹線	大園區	69.406	68.72	121.22548	25.02063
	圳頭橋站	新街溪排水幹線	大園區	16.838	16.338	121.20301	25.07011
	滿庭芳站	新街溪排水幹線	平鎮區	156.066	155.566	121.23086	24.93114
	環中東路站	新街溪排水幹線	中壢區	145.581	144.945	121.22501	24.9415
	新街橋	新街溪排水幹線	中壢區	126.77	126.27	121.23013	24.9628
	美都麗橋	龍南幹線	龍潭區	218	217.5	121.21378	24.87466
	舊路大橋	舊路溪排水幹線	龜山區	152.162	151.662	121.36212	25.01866
	天德橋	雙溪口溪幹線	中壢區	97	96.5	121.18233	24.98744
	雙溪二號橋	雙溪口溪幹線	大園區	18.2	17.7	121.17796	25.06279
	三和橋	觀音溪	觀音區	29.61	29.11	121.08823	25.02599

附錄十七、桃園市抽水站位置及管理聯絡人表

編號	抽水站名稱	位 址	(台×CMS)總量	代操作廠商	聯絡人	行動電話	站內電話	傳真
1								
2								
3								

附錄十八、經濟部移動式抽水機運用及維護管理作業要點

經濟部 97 年 12 月 10 日經水字第 09704606460 號函

- 一、經濟部(以下簡稱本部)為運用調度、維護管理移動式抽水機(以下簡稱抽水機)，特訂定本要點。
- 二、本要點適用範圍包含本部所屬機關、內政部、直轄市、縣(市)政府及鄉(鎮、市、區)公所所有之抽水機。
- 三、抽水機以財產所有機關為管理機關；以實際控制運用之機關(構)、法人、團體為使用單位。
前項管理機關應負責抽水機之維護及更新，使用單位應負責抽水機之操作、保管及供應運轉油料。
- 四、使用單位應將抽水機編號、口徑、管理機關名稱、使用單位名稱、保管地點及專責保管人員姓名及聯絡電話之相關基本資料依附表一格式建檔，於每年汛期前送直轄市、縣(市)主管機關彙轉本部水利署。
使用單位為本部水利署所屬機關者，應於前項規定期限前，將基本資料逕送本部水利署。
本部水利署應將前二項彙整資料建置成資料庫。
- 五、抽水機資料有異動或其他狀況時，管理機關及使用單位應通報本部水利署。
使用單位於颱風豪雨期間，應將抽水機運用狀況依附表二格式定時通報轄管水災災害防救業務業務主管機關之應變中心或小組。
- 六、直轄市、縣(市)政府於每年汛期前，應參考淹水潛勢分析及歷年淹水事件，完成抽水機預布規劃，納入水災危險潛勢地區保全計畫，並報本部備查。
- 七、抽水機運用時機如下：
 - (一)中央氣象局發布豪、大雨特報或海上或海上陸上颱風警報期間之淹水或缺水事件。
 - (二)旱災期間缺水事件。
 - (三)政府機關、行政法人及公法人業務範圍之淹水或缺水事件。
 - (四)其他因事涉多數人公益或影響民眾生活之重大淹水或缺水事件。
抽水機應以運用於重大災害搶救為優先。

八、 抽水機運用之種類如下：

- (一) 待命：使用單位因應災害潛勢，將抽水機上車，以便隨時出動。
- (二) 出勤：使用單位依第七點所列事件，派遣抽水機進行抽水作業，且於完成抽水作業後歸建。
- (三) 調用：管理機關或使用單位依第七點所列抽水事件，派遣抽水機長期協助其他政府機關、行政法人或公法人作業。
- (四) 調度：管理機關或直轄市、縣（市）政府基於整體災害搶救需要，指派抽水機進行待命、出勤或調用之作業。
使用單位因其他單位申請派遣支援之抽水機出勤時間超過六個月以上時，得將該抽水機之使用單位變更為申請支援單位。

九、 颱風豪雨應變期間，抽水機待命及出勤之作業原則如下：

- (一) 警報發布後，警戒區內使用單位得依權責考量、管理機關通報、本部或本部水利署應變小組通報，預布抽水機，並維持適當抽水機組待命，待命之抽水機一旦接獲淹水災害通報後，應於十分鐘內，出勤抽水作業。
- (二) 各級水災災害防救業務主管機關接獲災情資訊後，應依權責通報使用單位，視災情狀況出動抽水機救災。
- (三) 使用單位自有抽水機組不足以因應災情時，得申請轄管水災災害防救業務主管機關調度支援。
- (四) 各管理機關及使用單位接獲行政院災害防救委員會(中央災害應變中心)、本部(本部災害應變小組)、本部水利署(本部水利署災害應變小組)通報，調度其所有或使用之抽水機時，非有正當理由不得拒絕，且應儘速將調度所需抽水機運至指定地點，向指定單位、人員報到。
- (五) 第三款之支援申請，如係重大緊急事件，得跨級申請之。但應副知轄管水災災害防救業務主管機關。

抽水機出勤後，使用單位應立即將出勤、預定抵達抽水地點、啟動抽水作業時間、操作人員姓名及聯絡電話回報轄管水災災害防救業務主管機關，並副知本部水利署應變小組。

- 十、 非屬颱風豪雨期間，抽水機待命、出勤及調用之調度，由各管理機關或使用單位自行為之，惟不得影響防災緊急調度。
為因應災害或緊急事件需求之調度者，其作業原則依前點辦理。

- 十一、依第九點規定申請支援之抽水機，申請單位應提供出勤地點、災害情形、受災範圍、排放地點、所需機組數量及型號、報到地點、受理報到人員連絡資料（含姓名、電話、職稱），並供應運轉油料及人員餐飲。
抽水機依第九點待命及出勤期間，不得採用任何方式將抽水機組或其附件固定，減損機組機動救災之功能。
- 十二、使用單位應製作抽水機運作及淹水災情歷程資料備查。
各級水災災害防救業務主管機關應隨時派員查核、督導抽水機作業情形。
- 十三、依第九點申請支援之申請單位，應於災害減輕或消除後，立即歸還抽水機。但管理機關或使用單位認為無支援必要時，得主動召回抽水機，並告知申請單位。
前項使用單位應確認歸還之抽水機設備完整且功能正常。如有故障或損壞，申請單位應負責修復；無法修復時，應負責賠償。
- 十四、抽水機出勤時應由公務人員專責監控；一處地點至少應由一位專責人員隨同出勤。
前項專責人員，原則由使用單位派遣，惟經協調得由申請單位派遣之。
第一項地點範圍，一處最大以一村(里)為限。但依其範圍專責人員足以掌控抽水機之運作使用者，不在此限。
支援直轄市、縣(市)政府之抽水機，報到後，申請之直轄市、縣(市)政府應變中心指揮官應指派第一項之專責人員；惟同一淹水處跨兩以上直轄市、縣(市)者，由本部水利署指派所屬機關人員擔任第一項之專責人員。
- 十五、管理機關每年應編列抽水機維護保養經費。
抽水機於防汛期間發生故障時，管理機關得協調使用單位先行墊付修理。
- 十六、管理機關應指派專人負責機組設備維護保養等工作，定期辦理所有抽水機之維護保養工作，並記錄保養、運轉資料備查。
管理機關及使用單位之維護保養工作得委外辦理。
- 十七、使用單位應指派專人負責管理、運轉及保管機組設備。
- 十八、本部得定期督導各管理機關及使用單位抽水機之運用、維護管理紀錄及維護保養經費編列情形，並納入年度防災績效考評。經本部評選優良者，得建議予相關人員適當之獎勵。

附表一

桃園市政府移動式抽水機數量清冊表

編號	管理機關	使用單位	保管地點 (含村(里))	口徑(英吋)	專責保管人員			備註
					姓名	電話(公)	電話(行動)	
	桃園市水務局	桃園市水務局	本局防汛場	3 英吋 1 台	黃舒郁	(03)303-3688 分機 3353		
	桃園市水務局	桃園市水務局	本局防汛場	12 英吋 1 台	黃舒郁	(03)303-3688 分機 3353		
	桃園市水務局	桃園市水務局	本局防汛場	6 英吋 1 台	黃舒郁	(03)303-3688 分機 3353		
	桃園市水務局	桃園市水務局	本局防汛場	6 英吋 2 台	黃舒郁	(03)303-3688 分機 3353		
	桃園市水務局	桃園市水務局	本局防汛場	6 英吋 1 台	黃舒郁	(03)303-3688 分機 3353		
	桃園市水務局	桃園市水務局	本局防汛場	6 英吋 1 台	黃舒郁	(03)303-3688 分機 3353		
	桃園市水務局	桃園市水務局	本局防汛場	6 英吋 1 台	黃舒郁	(03)303-3688 分機 3353		
	桃園市水務局	桃園市水務局	本局防汛場	6 英吋 1 台	黃舒郁	(03)303-3688 分機 3353		
	桃園市水務局	桃園市水務局	本局防汛場	6 英吋 1 台	黃舒郁	(03)303-3688 分機 3353		
	桃園市水務局	桃園市水務局	本局防汛場	6 英吋 1 台	黃舒郁	(03)303-3688 分機 3353		
	桃園市水務局	桃園市水務局	本局防汛場	12 英吋 1 台	黃舒郁	(03)303-3688 分機 3353		
	桃園市水務局	桃園市水務局	本局防汛場	6 英吋 14 台、10 英吋 1 台、12 英吋 9 台	黃舒郁	(03)303-3688 分機 3353		

◎使用單位將抽水機資本資料建檔，並於每年汛期前送直轄市、縣(市)政府主管機關彙轉經濟部。

附件二

○○豪雨（或颱風）應變期間移動式抽水機填報表（範
例）

請於颱風豪雨應變期間，每日兩次分別於上午 10:00 及下午 6:00 前將資料更新分別 Email 至經濟部應變小組及所屬各河川局（倘無更新亦請回傳），必要時本部將視需要請貴單位隨時提供。

備註： 1. 預布數量：表示調用至各縣市政府或鄉鎮公所之抽水機 2. 故障：表示無法抽水待修之抽水機 3. 出勤：表示抽水機已運送至抽水地點並安裝完妥（包含已固定在抽水地點者），隨時可抽水 4. 待命（未出勤）：表示仍未載送到抽水地點 5. 支援數量：表示指派至該區支援之數量 6. 倘若有更新請以**斜體粗黑字**表示。 列印時間：00/00/00 00:00

移動式抽水機現況一覽表（請於適當欄位打「√」）

編號	使用單位	(或保管人)聯絡人	所在地點	待命		出勤		
				故障	正常	抽水中	停機	故障
四河-15	彰化縣政府彰化市		彰化縣政府 彰化市 彰化清潔隊				√	
四河-16	彰化縣政府和美鎮		彰化縣政府 和美鎮 彰化市南興街47-5號		√			
四河-17	彰化縣政府和美鎮		彰化縣政府 和美鎮 彰化市南興街47-5號		√			
四河-35	彰化縣政府大城鄉		彰化縣政府 大城鄉 西港臨時抽水站				√	

附錄十九、經濟部淹水災害通報作業要點

經濟部淹水災害通報作業要點

- 一、經濟部（以下簡稱本部）為使本部水利署暨所屬機關、內政部、行政院農業委員會以及各直轄市與縣（市）政府辦理水災災害防救業務計畫（以下簡稱水災防救計畫）之災情蒐集及通報作業有所依循，特訂定本要點。
- 二、各級水災災害防救業務主管機關應蒐集及查證淹水災情，並立即通報相關權責機關，進行救災作業。
- 三、各級水災災害防救業務主管機關應建立水利單位人員巡察、民眾傳遞、媒體監看及其他通報機制，並得建立防汛隊等多元化災情蒐集、查報管道，以及時掌握淹水災害災情。
- 四、直轄市、縣(市)政府應於每年防汛期前，完成災害應變中心淹水災情巡察、通報及查證人員編組，並報本部備查。

鄉(鎮、市、區)公所應於每年防汛期前，完成災害應變中心淹水災情巡察、通報及查證人員編組，並報直轄市、縣(市)政府備查。

- 五、前點編組人員之職掌如下：

(一) 災情巡察人員：巡察轄管範圍，主動察覺災情。

(二) 災情通報人員：通報災情予權責機關。

(三) 災情查證人員：確認由民眾傳遞及媒體傳播災情之正確性。

- 六、直轄市及縣（市）政府應依水災防救計畫及第三點規定，於轄區內易積淹水鄉(鎮、市、區)組成防汛隊，協助淹水災情巡

察、通報及查證作業。

前項防汛隊得併同於依河川管理辦法規定組成之防汛搶險隊，亦得優先由直轄市、縣（市）轄區內之義警民防組織、巡守隊、救難組織編成。

七、防汛隊應協助直轄市、縣（市）政府執行下列任務：

（一）轄區內水情與淹水災情之巡察、查證及通報作業。

（二）轄區內水利設施之巡察。

（三）轄區水利設施防汛搶險工作之執行。

八、直轄市、縣（市）政府應定期辦理淹水災情巡察、查證、通報人員及防汛隊隊員之教育訓練及演練。

直轄市、縣（市）政府應於每年汛期後，辦理淹水災情巡察、查證、通報人員及防汛隊與其隊員之成效考核。考核優異者得報經本部覆核後，由本部發給獎金及獎狀之鼓勵。

前項考核要點由直轄市、縣（市）政府依權責訂之；覆核及獎勵要點由本部另訂之。

九、各級政府機關為蒐集災情應設置災情通報專線，提供民眾主動告知或其他單位（機構）通報災情。

十、直轄市、縣（市）政府、鄉（鎮、市、區）水災災害防救業務主管機關蒐集之災情資訊，應依附件一格式彙整後，屬市區排水（含下水道）淹水災害者，

應通報內政部；屬農田灌溉排水及野溪淹水災害者，應通報行政院農業委員會；屬河川、區域排水淹水災害者，應通報本部。

前項淹水災害屬通報內政部及行政院農業委員會者，應同時副知本部，俾彙整通報行政院災害防救委員會。

中央管河川及區域排水之淹水災害者，應由本部水利署所屬機關依附件一格式彙整通報本部。

十一、內政部、行政院農業委員會及本部於中央災害應變中心一級及二級開設期間應將彙整之災情，逕送中央災害應變中心及本部應變小組統籌運用。

十二、各級水災災害防救業務主管機關自民眾告知、媒體監看或其他單位（機構）通報知悉災情時，應立即指派或通知權責機關指派災情查證人員或防汛隊隊員，依附件二格式進行查證作業。

查證人員或防汛隊隊員應將查證結果，立即通報指派機關。經查災情有誤時，權責機關應予澄清。

十三、各級水災災害防救業務主管機關除應持續追蹤災情處置情形，及依附件三格式填報災情處置情形外，並應依第十點規定程序通報行政院災害防救委員會或依第十一點陳報中央災害應變中心。

前項災情追蹤，俟災情排除或不影響交通與重要生活機能後，解除列管。

十四、本要點所訂災情通報程序詳如附圖。

十五、本部應訂定業務督導計畫，於每年汛期前，督導及檢查直轄市、縣(市)政府及本部水利署所屬機關，辦理淹水災情蒐集、通報及查證業務之整備狀況與執行成效。

附件一

傳受單位		通報時間	年 月 日 時 分		
<input type="checkbox"/> 經濟部（水利署） TEL: 02-37073119、02-37073110 FAX: 02-37073124 <input type="checkbox"/> 經濟部（水利署）緊急應變小組 TEL: 02-37073119、02-37073110 FAX: 02-37073044、02-37073054 <input type="checkbox"/> 內政部（消防署） TEL: 02-89114119、02-81959119 FAX: 02-81966740 <input type="checkbox"/> 行政院農業委員會（農田水利處） TEL: 02-23124078、02-23124088 FAX: 02-23113620 <input type="checkbox"/> 中央災害應變中心 Web: 上傳至經濟部水利署災害緊急應變系統 <input type="checkbox"/> 桃園市災害應變中心 TEL:03-3379119 分機 228 FAX:03-3389261 <input type="checkbox"/> 桃園市政府水務局 TEL: 03-3328786、03-3329293 FAX:03-3328349		通報別	<input type="checkbox"/> 初報 <input type="checkbox"/> 續報 <input type="checkbox"/> 結報		
		通報單位			
副知單位		電話	傳真		
<input type="checkbox"/> 經濟部（水利署） TEL: 02-37073119、02-37073110 FAX: 02-37073124					
發生時間	年 月 日 時 分				
災害地點					
發生原因					
災情狀況					
影響情形	淹水長度____公尺、寬度____公尺、深度____公分 <input type="checkbox"/> 人車尚可通行 <input type="checkbox"/> 人車無法通行 <input type="checkbox"/> 民宅積水				
應行處置措施	4. 查證災情並追蹤列管處置情形。 5. 抽水機調派情形。 6. 處置情形持續回報本部。				
備註	請定時（每6小時）將最新處置情形回報本部至災情狀況解除為止。				

附件二

氣象基本 資料	時間	年 月 日 午 時 分				
	地點					
	單位					
	累積降雨量 (事後補紀錄)					
查詢 及 回復對象	時間	年 月 日 午 時 分			查詢 結果 <input type="checkbox"/> 無災情 <input type="checkbox"/> 有災情 (續填下面欄位) 列管案號：_____	
	單位					
	姓名					
	電話					
淹水時間	年 月 日 午 時 分					
淹水地點						
淹水情形	長_____m、寬_____m、深_____c m					
影響層面	影響人車通行	<input type="checkbox"/> 有 <input type="checkbox"/> 無				
	住宅淹水	<input type="checkbox"/> 有 <input type="checkbox"/> 無				
處置情形	聯絡人姓名電話					
	協勤人員 姓名電話					
	抽水機派遣情形	出動單位				
		帶隊人員姓名電話				
		規格				
		數量				
		出動時間			時	分
		抵達時間			時	分
		開始抽水時間			時	分
完成淹水抽除時間			時	分		

附件三 災情管制表(範例)

案號	上傳時間	縣(市)(鄉鎮)	災情類別	發生時間	發生地點	現場狀況	處理情形	處理狀態

附件 140

桃園市災情通報流程圖

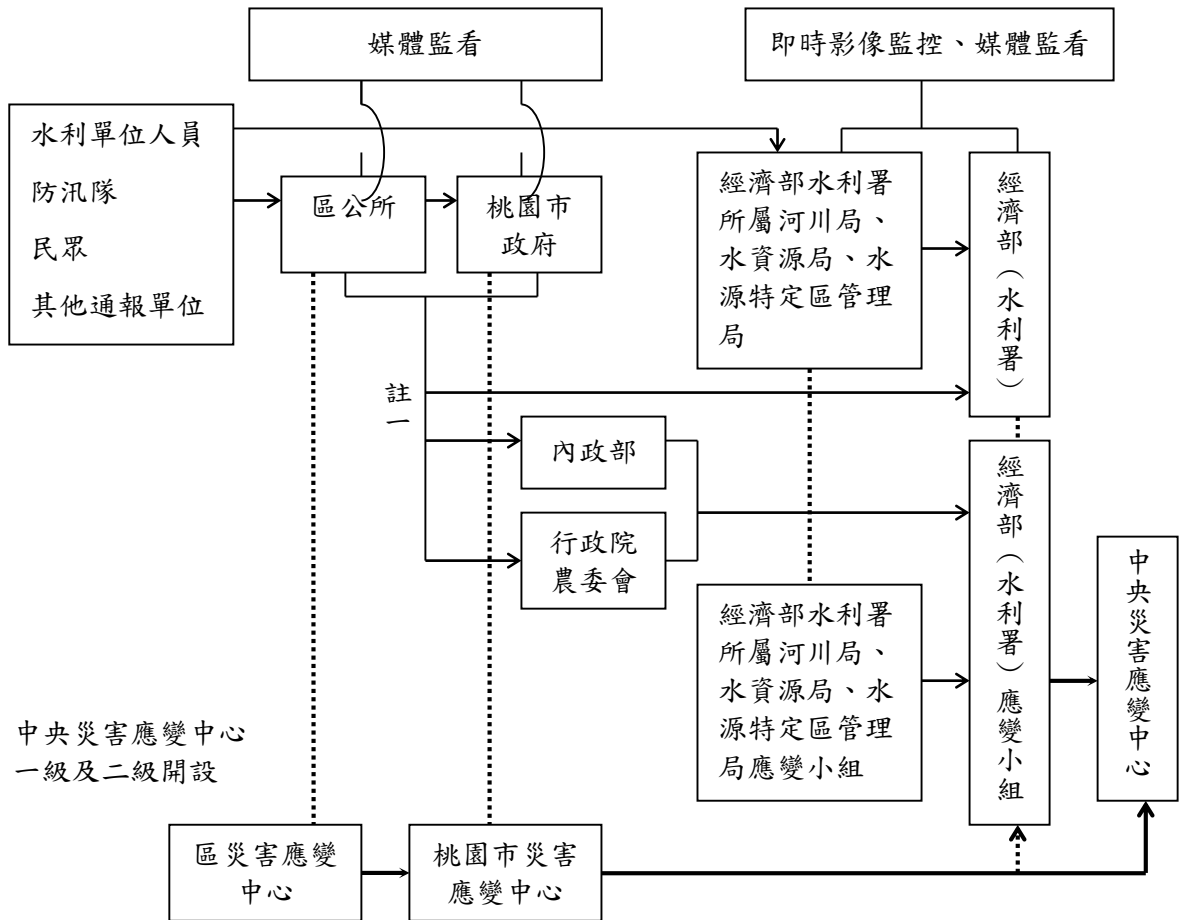

註一：屬市區排水（含下水道）淹水災害者，通報內政部；屬農田灌溉排水及野溪淹水災害者，通報行政院農業委員會；屬河川、區域排水淹水災害者，通報經濟部；前述災情應同時副知經濟部。

註二：縣市政府（災害應變中心）知悉災情，應立即指派或通知權責機關指派災情查證人員查證。查證人員或防汛隊隊員查證結果，應立即通報指派機關。經查災情有誤時，權責機關應予澄清。

註三：縣市政府（災害應變中心）應持續追蹤災情處置情形，陳報中央災害應變中心。俟災情排除或不影響交通與重要生活機能後，解除列管。

附錄二十、各級政府災時對疏散撤離之作業分工事項表

單位 執行內容	中央政府	縣市	鄉鎮市 公所	村里	備註
1. 提供地方警戒資訊	◎	○	○		含公路通阻與封橋封路資訊
	給縣市	給鄉鎮	給村里		
2. 劃定管制區	△	◎	○		管制區禁止民眾進入活動
	協助縣市	負責劃定	協助縣市		
3. 劃定應撤離村里		○	◎		
		協助鄉鎮	負責劃定		
4. 建立應撤離名冊		△	○	◎	鄉鎮市公所應調派必要行政人力，協助村里進行調查作業
		協助並確認	綜整名冊	統籌負責	
5. 收容場所準備	△	○	◎		含各類物資之整備
	其他支援	協助並確認	統籌負責		
6. 提供交通工具	△	◎	○		
	其他支援	統籌負責	協助		
7. 下達疏散撤離命令 並通知應撤離村里		○	◎		
		協助鄉鎮	統籌負責		
8. 通知應撤離民眾			○	◎	由警政、消防系統共同協助村里辦理通知民眾撤離事宜（含集合時間及地點之通知）。
			協助並確認	統籌負責	
9. 回報中央疏散情形		◎	○		輸入 EMIS 災情系統
		統籌負責	協助		
10. 通知民眾返家		△	◎	○	