

新竹縣水災危險潛勢地區保全計畫



新竹縣政府

中華民國 109 年 4 月

目 錄

第一章、目的.....	1
第二章、水災危險潛勢地區之劃定.....	1
第三章、水災危險潛勢地區應變暨疏散撤離措施.....	8
第四章、附則.....	18
附錄.....	20

圖 目 錄

圖 3-1 新竹縣災情通報流程圖	8
圖 3-2 防汛器材運用流程圖	9
圖 3-3 移動式抽水機運用流程圖	11
圖 3-4 水災疏散撤離作業流程圖.....	15
圖 3-5 水災疏散撤離資訊傳遞流程圖.....	16
圖 4-1 水災疏散避難圖相關資訊配置圖	19
圖 4-2 指示牌製作樣示範例.....	19

表 目 錄

表 2-1 新竹縣水災危險潛勢地區保全計畫表.....	2
表 3-1 移動式抽水機預佈表	12

附 錄

附錄一、新竹縣歷史淹水坡地災害 24 小時累積雨量門檻統計	21
附錄 1-1 新竹縣 24 小時延時定量降水 350 毫米淹水潛勢圖	22
附錄 1-2 新竹縣 24 小時延時定量降水 500 毫米淹水潛勢圖	23
附錄 1-3 新竹縣 24 小時延時定量降水 650 毫米淹水潛勢圖.....	24
附錄二、新竹縣近 3 年重大淹水地區表.....	25
附錄三、新竹縣淹水災害通報單.....	26
附錄四、新竹縣淹水災情查報處置表.....	27
附錄五、新竹縣淹水災情管制表.....	28
附錄六、新竹縣災情人員與防汛搶險隊員編組表	29
附錄七、新竹縣防汛器材資源表.....	55
附錄八、河川局移動式抽水機聯絡表.....	56

附錄九、水利署移動式抽水機支援申請表	57
附錄十、全縣各鄉鎮市水災疏散避難圖	58
附錄十一、新竹縣轄內水災避難據點位置表	122
附錄十二、新竹縣政府天然災害疏散撤離安置作業任務編組架構及 疏散撤離收容計畫各單位工作事項一覽表	128
附錄十三、水災緊急通報資料表	132
附錄十四、新竹縣災害應變中心作業要點	134
附錄十五、新竹縣水災應變參考水位站位置及警戒水位表	148
附錄十六、新竹縣轄內中央管河川防汛水位站及警戒水位表	149
附錄十七、經濟部移動式抽水機運用及維護管理作業要點	150
附錄十八、經濟部淹水災害通報作業要點	157
附錄十九、各級政府災時對疏散撤離之作業分工事項表	166

新竹縣水災危險潛勢地區保全計畫

第一章、目的

依據中華民國 103 年 1 月 29 日總統華總一義字第 10300013721 號令制定公布「流域綜合治理特別條例」第 11 條第 1 項規定，各該地方目的事業主管為防範氣候變遷導致之災害，應訂定防災應變計畫。各直轄市、縣(市)政府依「災害防救法」第 20 條第 1 項規定，原已訂有地區災害防救業務計畫，包括減災、整備、應變及復建等防救災等各階段計畫重點工作。

為進行水患防治工作，除加速推動流域整體治理外，並加強推動流域綜合治理計畫之避洪減災非工程措施，落實全民自主防災行動，持續推動及輔導水患自主防災社區、健全水情及災情資訊網絡，以及擴增移動式抽水機能量，提升防救災能量，並掌握新竹縣轄管區域易受水害及水災危險潛勢地區，就其保全對象及警戒範圍擬訂各項應變暨疏散撤離措施，俾於颱風豪雨應變期間及時啟動相關應變及疏散撤離作業，以有效減少災損及保障保全對象生命財產安全。

第二章、水災危險潛勢地區之劃定

依據新竹縣淹水潛勢圖(附錄一)，其係基於設計降雨條件及特定年份地形資料下，運用客觀水理模式經數值模擬演算而得，同時參考近 3 年轄區重大淹水地區調查表(附錄二)等資料，就轄區淹水嚴重地區、村落人口聚集處、重要保護標的或歷(近)年颱風豪雨有實際執行水災疏散撤離之區域等原則，據以劃定水災危險潛勢地區。

依據劃定之水災危險潛勢地區，並就該地區內之保全對象及其相對應之避難處所及疏散撤離緊急通報人(村里長)等資料，製作成「水災危險潛勢地區保全計畫表」(表 2-1)，俾快速應用於疏散撤離作業。

表 2-1 新竹縣水災危險潛勢地區保全計畫表

水災危險潛勢地區(鄉鎮市-村里)	保全戶數	保全人數	避難處所	避難所地址	疏散撤離通報人員(村里長)	聯絡電話
竹北市 新港里頭前溪出海口	100	300 人	鳳岡國中	鳳岡路三段 100 號	黃啟源 戴章與	
竹北市 白地里	40	150 人	鳳岡國中	鳳岡路三段 100 號	黃啟源 陳相進	
竹北市 崇義里	30	140 人	鳳岡國中	鳳岡路三段 100 號	黃啟源 林邱榮	
湖口鄉 和興村(六股溪)	40	120	和興村集會所	和興路 127 巷 13 號	李淑英	
湖口鄉 東興村(六股溪)	30	60	東興村集會所	德和路	張紹仁	
湖口鄉 中勢村(德盛溪)	30	327	中興立體停車場	達生路	葉美秀	
湖口鄉 東興村(德盛溪)	30	327	東興村集會所	德和路	張紹仁	
新豐鄉新豐村	687	2061	新豐活動中心	新豐村 15 鄰池府路 149 號	吳石明	
			坡頭活動中心	坡頭村 5 鄰 91 號		
			中正堂	重興村建興路 2 段 748 巷 15 號		

水災危險潛勢地區(鄉鎮市-村里)	保全戶數	保全人數	避難處所	避難所地址	疏散撤離通報人員(村里長)	聯絡電話
新埔鎮五埔里4鄰2號附近	18	67	聖帝廟	新埔鎮五埔里三聖路488號	陳保良 邱海藻	
新埔鎮文山里14鄰義民橋下一號堤防附近	15	47	義民廟	新埔鎮下寮里8鄰43號	錢育均 劉雙昌	
新埔鎮文山里5鄰今夜餐廳附近	23	60	鎮公所地下室	新埔鎮中正路776號	錢育均	
新埔鎮新埔大橋河濱公園	5	24	鎮公所地下室	新埔鎮中正路776號	劉興堃	
新埔鎮清水里2鄰附近	12	36	清水里活動中心	新埔鎮清水里7鄰135號	劉春英	
新埔鎮清水里5鄰36號附近	10	36	清水里活動中心	新埔鎮清水里7鄰135號	劉春英	
新埔鎮鹿鳴里5鄰三十四號附近	6	20	巨埔里活動中心	新埔鎮巨埔里10鄰50號	陳英基 羅際鴻	
新埔鎮新埔里市場道路	26	87	新埔國小	四座里中正路366號	劉士相	
芎林鄉水坑村(崁下幹線大華技術學院門口附近)	2	10	水坑村集會所	水坑村4鄰文華街183號	宋協展	
芎林鄉秀湖村(一鄰油羅溪堤防附近)	150	800	秀湖活動中心	秀湖村4鄰五和街3號	曾達賢	
芎林鄉五龍村(鹿寮坑溪、大肚溪流域)	60	300	五龍活動中心	富林路1段138巷91號	彭進廷	

水災危險潛勢地區(鄉鎮市-村里)	保全戶數	保全人數	避難處所	避難所地址	疏散撤離通報人員(村里長)	聯絡電話
竹東鎮-東寧路沿河街(頭前溪側)	195	780	樹杞林文化館	竹東鎮新生路 377 號	賴運土 李珊茹	
竹東鎮-雞林里沿河街(頭前溪側)	60	180	中山社區活動中心	竹東鎮大同路 257 號	賴運土 李珊茹	
竹東鎮-仁愛里沿河街(頭前溪側)	350	1300	中山社區活動中心	竹東鎮大同路 257 號	賴運土 李珊茹	
竹東鎮-仁愛里 22 鄰	51	220	中山社區活動中心	竹東鎮大同路 257 號	賴運土 李珊茹	
竹東鎮-員山里、下員山、麻園肚(頭前溪側)	121	378	竹中國小	竹東鎮竹中路 104 巷 14 號	曾俊傑 王筱嫻	
竹東鎮陸豐里(頭前溪側)	178	800	大同國小	竹東鎮莊敬路 111 號	馮文營 彭敏君	
竹東鎮-大鄉里第 4-19 鄰中興河道上游河溝(和江街一帶較)	1241	2500	竹東鎮立幼兒園	竹東鎮文林路 33 號	范綱彭 黃惠芳	
竹東鎮-大鄉里 7 鄰研究路一帶河溝	130	275	竹東鎮立幼兒園	竹東鎮文林路 33 號	范綱彭 黃惠芳	
竹東鎮-上館里 28 鄰和江街一帶(中興河道上游)	50	200	樹杞林文化館	竹東鎮新生路 377 號	賴運土 李珊茹	
竹東鎮-五豐里五豐路一帶	100	400	大同國小	竹東鎮莊敬路 111 號	馮文營 彭敏君	
竹東鎮-五豐里五豐街 12-15 鄰一帶	54	150	大同國小	竹東鎮莊敬路 111 號	馮文營 彭敏君	
竹東鎮上坪里及軟橋里	240	1200	瑞峰國小、員嶼國小活動中心	竹東鎮上坪里 43 號、竹東鎮東峰路 281 號	曾瑞琴 彭寶坤	

水災危險潛勢地區(鄉鎮市-村里)	保全戶數	保全人數	避難處所	避難所地址	疏散撤離通報人員(村里長)	聯絡電話
關西鎮-北山里南山里下南片段長壽橋兩邊	3	20	關西國民小學	關西鎮中山路 126 號	羅吉信	
關西鎮-仁安里牛欄河段 4 鄰	2	4	關西高中	關西鎮東安里 10 鄰中山東路 2 號	黃瑞娥	
橫山鄉中豐路二段(永昌街入口至橫山加油站)	45	180	大肚村集會所	大肚村永昌街 53 號	徐洪正	
橫山鄉橫山國中	0	師生約 285 人	新興社區長壽俱樂部	新興村 5 鄰信義街 53 號	吳泳河	
橫山鄉田寮村鄒顯謙碾米廠	6	30	田寮村集會所	田寮村八鄰田洋街 132 號	徐釗泓	
橫山鄉內灣村雞油樹下附近	11	30	內灣村活動中心	內灣村 6 鄰大同路 1 號	林煥松	
北埔鄉大湖村 9 鄰大湖橋附近	25	60	北埔鄉公所	中山路 20 號	村長：劉金廷	
北埔鄉南埔村 6 鄰太清宮旁	3	16	北埔托兒所	中興街 2 號	村長：莊瑞山	
北埔鄉大林村 6 鄰親水公園旁	78	200	北埔國中	埔心街 141 號	村長：溫德泉	
北埔鄉南坑村外坪流域	35	100	北埔國小	埔心街 24 號	村長：葉貴霖	
寶山鄉雙溪村浦坑路浦坑橋段	60	300	寶山鄉行政大樓	雙溪村雙園路二段 325 號	黃瑩如	
			雙溪國小	雙溪村 9 鄰雙園路二段 310 號	許秋天	
			寶山鄉老人文康中心	雙溪村 7 鄰雙園路二段 283 號		

水災危險潛勢地區(鄉鎮市-村里)	保全戶數	保全人數	避難處所	避難所地址	疏散撤離通報人員(村里長)	聯絡電話
寶山鄉 新城村新湖路新豐橋段	200	500	新城國小中正堂	新城村 10 鄰寶新路二段 475 號	何孟成 鄧同君	
寶山鄉 大崎村大雅路、大雅一街	10	30	大崎集會所	大崎村雙園路一段 6 巷 32 號	陳昱君 楊火炎	
寶山鄉 大崎村二坪橋段	150	300	大崎集會所	大崎村雙園路一段 6 巷 32 號	陳昱君 楊火炎	
寶山鄉 寶斗村明德橋段	25	100	寶斗集會所	寶斗村 6 鄰寶斗路 110 號	張秋露 張錦城	
寶山鄉 深井村石秀橋段	61	216	深井活動中心	深井村雙林路二段 18 號	何欽進 鍾煥清	
峨眉鄉 峨眉村一鄰河背一號附近地區	2	8	峨眉老人文康中心	峨眉鄉峨眉村七鄰 28 號	許運枝	
峨眉鄉 峨眉村一鄰河背二號附近地區	0	0(戶籍在人不在)	峨眉老人文康中心	峨眉鄉峨眉村七鄰 28 號	許運枝	
五峰鄉 桃山村 清泉大橋	85	322	桃山集會所	五峰鄉桃山村 3 鄰 52-1 號	陳素蓮	
五峰鄉 桃山村 民都有大橋	21	101	桃山集會所	五峰鄉桃山村 3 鄰 52-1 號	陳素蓮	

水災危險潛勢地區(鄉鎮市-村里)	保全戶數	保全人數	避難處所	避難所地址	疏散撤離通報人員(村里長)	聯絡電話
五峰鄉大隘村和平橋	4	8	五峰國小	五峰鄉大隘村6鄰123號	張貴鏡	
五峰鄉花園村五峰大橋	44	177	花園村集會所	五峰鄉花園村8鄰179號	陳志偉	

第三章、水災危險潛勢地區應變暨疏散撤離措施

一、災情通報流程：

依內政部「執行災情查報通報複式佈建措施」及經濟部「經濟部淹水災情通報作業要點」，擬定災情通報流程圖（圖 3-1），以進行災情蒐集、通報、查證與追蹤災情處置（附錄三、四、五）。另於汛期前完成災情巡察、通報、查證人員及防汛搶險隊編組（附錄六）。

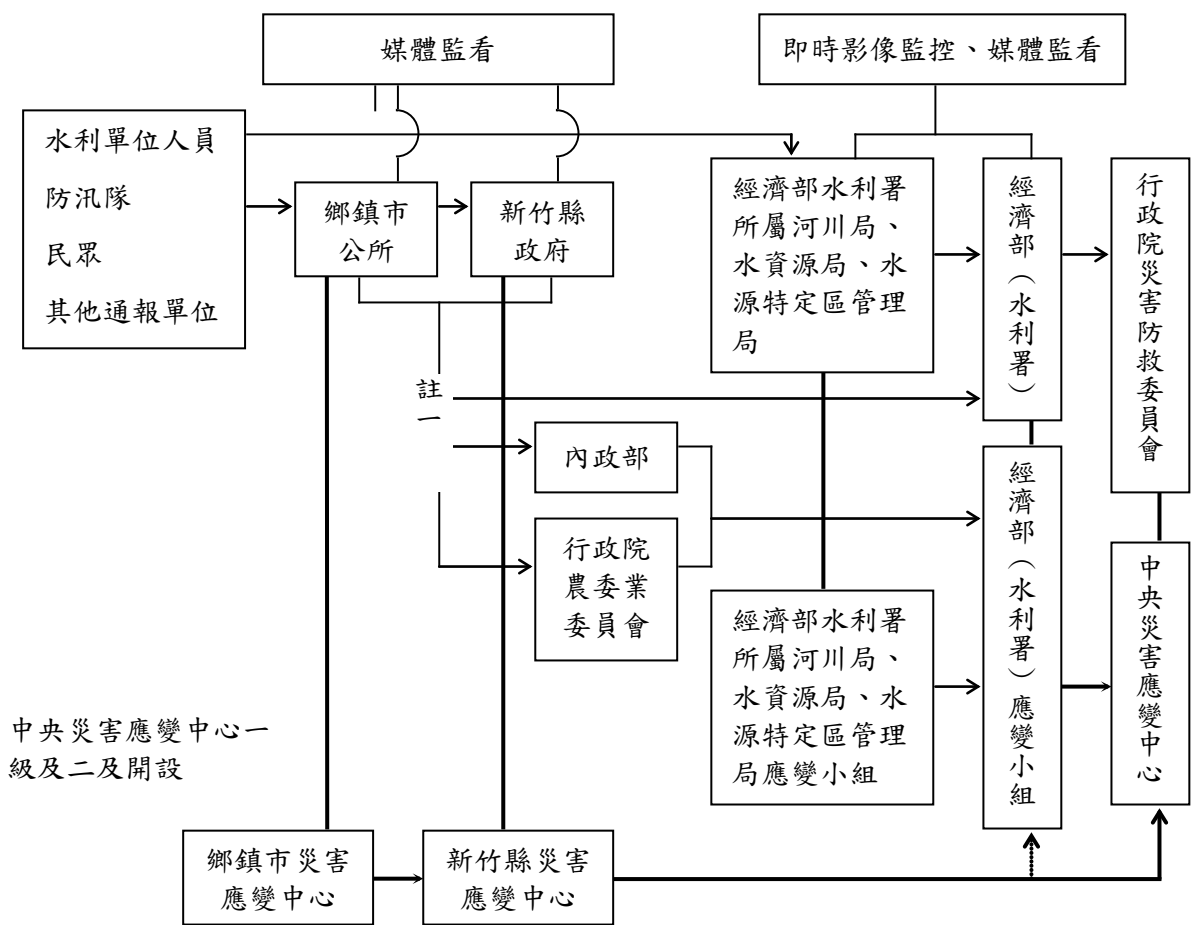

- 註一：屬市區排水（含下水道）淹水災害者，通報內政部；屬農田灌溉排水及野溪淹水災害者，通報行政院農業委員會；屬河川、區域排水淹水災害者，通報經濟部；前述災情應同時副知經濟部。
- 註二：縣市政府（災害應變中心）知悉災情，應立即指派或通知權責機關指派災情查證人員查證。查證人員或防汛隊隊員查證結果，應立即通報指派機關。經查災情有誤時，權責機關應予澄清。
- 註三：縣市政府（災害應變中心）應持續追蹤災情處置情形，通報行政院災害防救委員會或陳報中央災害應變中心。俟災情排除或不影響交通與重要生活機能後，解除列管。

圖 3-1 新竹縣災情通報流程圖

二、防汛器材運用流程

(一) 掌握防汛器材資訊：

掌握本縣各局處及轄區內各鄉（鎮、市）公所與經濟部水利署第二河川局(以下簡稱第二河川局)等相關單位之防汛器材資源，製作新竹縣防汛器材資源表（附錄七），為有效調度或申請支援,俾利防汛搶險災任務；並建製防汛器材運用流程圖（圖 3-2）或視水情現況據以辦理防汛器材整備及防汛搶險事宜。

(二) 防汛器材運用流程：



圖 3-2 防汛器材運用流程圖

三、移動式抽水機運用流程

(一) 移動式抽水機預佈及調度

依水災危險潛勢地區保全計畫表所列水災危險潛勢地區，將本縣與鄉（鎮、市）公所實際控管運用之中、小型移動式抽水機進行預佈（表 3-1）及依實際水情作彈性調度，並擬定移動式抽水機運用流程圖（圖 3-3），俾於災時有效執行抽水排除淹（積）水情形。

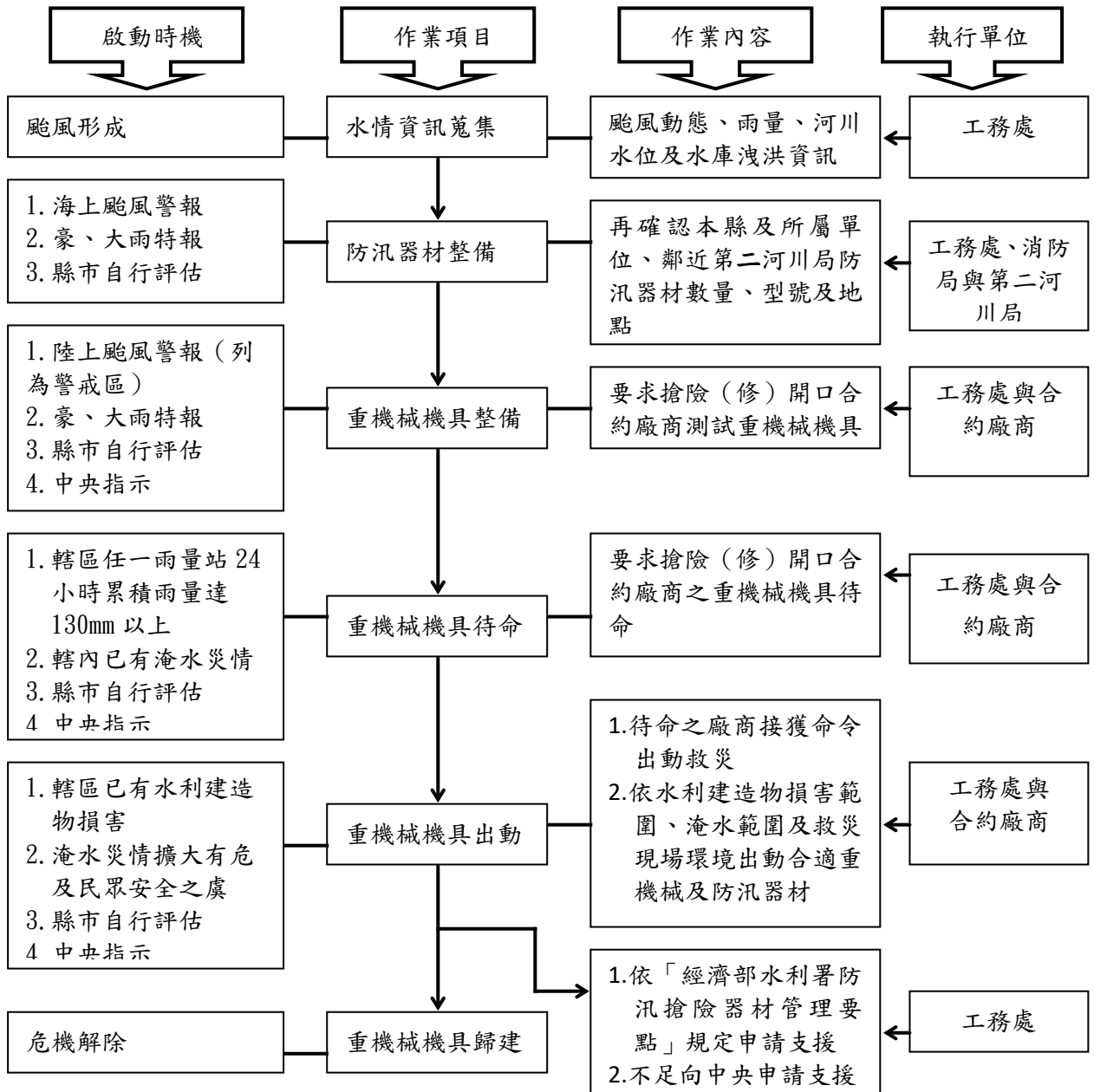
掌握臨近第二河川局實際控管運用之大型移動式抽水機資訊，以製作與第二河川局移動式抽水機聯絡表（附錄八），有支援需求時並依移動式抽水機運用流程圖申請支援（附錄九）。

表 3-1 移動式抽水機預佈表【備註：個資僅作防救災應用】

保全地區	抽水機編號	管理單位	保管人	抽水機預佈地點
竹北市白地里	竹北市 M001、M002	竹北市公所		白地街 2 台
竹北市新港里	竹北市 M003、M004	竹北市公所		港安街 2 台
竹北市新庄里	竹北市 M005~M007	竹北市公所		中正西路 2075 巷 3 台
湖口鄉中勢村	湖口鄉 M001	湖口鄉公所		中勢村民生街、吳厝路口
湖口鄉東興村	湖口鄉 M002	湖口鄉公所		東興村山葉路
湖口鄉勝利村	湖口鄉 M003	湖口鄉公所		和興村德興路、德興北路口
新豐鄉新豐村	新豐鄉 M-001	新豐鄉公所		新庄子加油站
新豐鄉重興村	新豐鄉 M-002	新豐鄉公所		永寧街
芎林鄉上山村 芎林村	芎林鄉 M001	芎林鄉公所		芎林鄉公所停車場
芎林鄉秀湖村 五龍村	芎林鄉 M002	芎林鄉公所		芎林鄉公所停車場
寶山鄉雙溪村	寶山鄉 M001	寶山鄉公所		雙溪村湳坑橋段
寶山鄉新城村	寶山鄉 S001	寶山鄉公所		新城村新湖路
寶山鄉大崎村	寶山鄉 S002	寶山鄉公所		大崎村
竹東鎮仁愛里	竹東鎮 M001	竹東鎮公所		仁愛里
竹東鎮陸豐里	竹東鎮 M002	竹東鎮公所		陸豐里
竹東鎮員山里	竹東鎮 S001	竹東鎮公所		員山里
竹東鎮雞林里	竹東鎮 S002	竹東鎮公所		雞林里
竹東鎮仁愛里	竹東鎮 S003~M004	竹東鎮公所		東寧里沿河街
橫山鄉大肚村	橫山鄉 M001	橫山鄉公所		橫山鄉公所圖書館
橫山鄉內灣村	橫山鄉 S001	橫山鄉公所		橫山鄉公所圖書館
橫山鄉田寮村	橫山鄉 S002	橫山鄉公所		橫山鄉公所圖書館
橫山鄉福興村	橫山鄉 S003	橫山鄉公所		橫山鄉公所圖書館
橫山鄉南昌村	橫山鄉 S004	橫山鄉公所		橫山鄉公所圖書館
北埔鄉大林村	北埔鄉 M001	北埔鄉公所		大林村
北埔鄉大湖村	北埔鄉 S001	北埔鄉公所		大湖村

(二) 移動式抽水機運用作業流程：



圖 3-3 移動式抽水機運用流程圖

(三) 移動式抽水機能量檢討：

本縣評估目前自有及水利署調用至縣市之大型移動式抽水機，經檢討是足以因應近年縣市淹水災區救災抽排水之所需，並具防災應變機動及擬定完整維護保養計畫。

四、疏散撤離作業流程

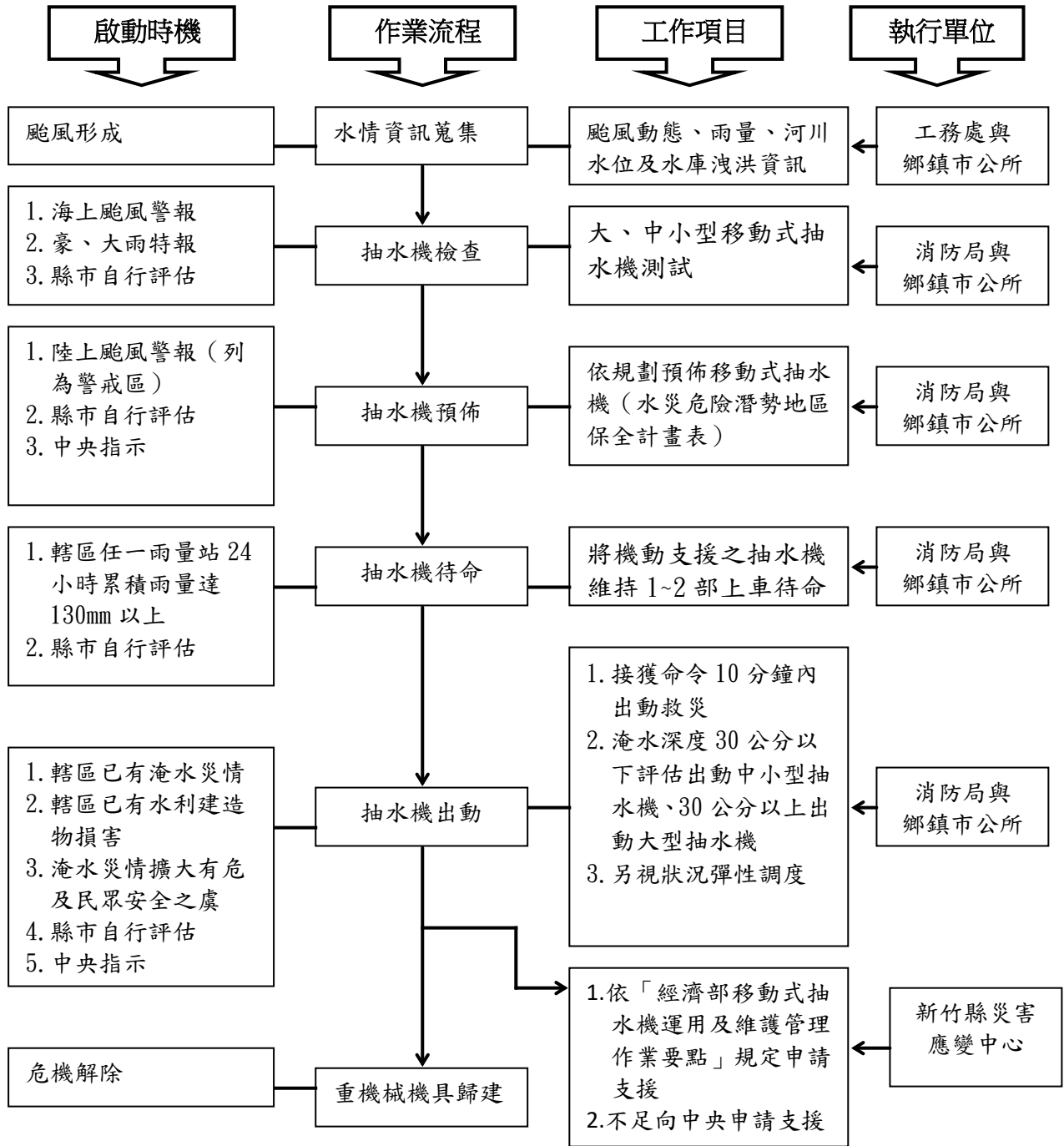
(一) 疏散撤離作業流程：

依水災危險潛勢地區保全計畫表之水災危險潛勢地區、保全戶（人）數及疏散避難場所條件，繪製本縣各鄉（鎮、市）水災危險潛勢地區疏散避難圖（附錄十），並依經濟部函頒之「水災危險潛勢地區疏散撤離標準作業程序」擬定疏散撤離作業流程（圖 3-4）及資訊傳遞流程（圖 3-5），俾於水災時有效執行疏散撤離危險地區民眾，減少傷亡。

(二) 保全對象及疏散撤離定義

保全對象係單指水災危險潛勢地區內居民，特別是需支援護送之弱勢族群（如長期病患、獨居老人、行動不便、身心障礙等）或居住地下室者均應確實掌握，必要時應優先協助疏散撤離。

疏散撤離係指居民自住處平面疏散撤離至指定安全避難所、親友家，或垂直疏散至自家或同樓層 2 樓以上（如水庫潰壩應疏散至 5 樓以上）之安全處所。

※註：依據經濟部 102 年 3 月 20 日經授水字第 10220218750 號函-保全計畫涉及各人資料部分，請依「個人資料保護法」規定，嚴謹保護個資安全，所建保全對象詳細清冊請自行保管，不需隨計畫提報。



圖 3-4 水災疏散撤離作業流程圖



圖 3-5 水災疏散撤離資訊傳遞流程圖

(三) 疏散撤離權責分工：

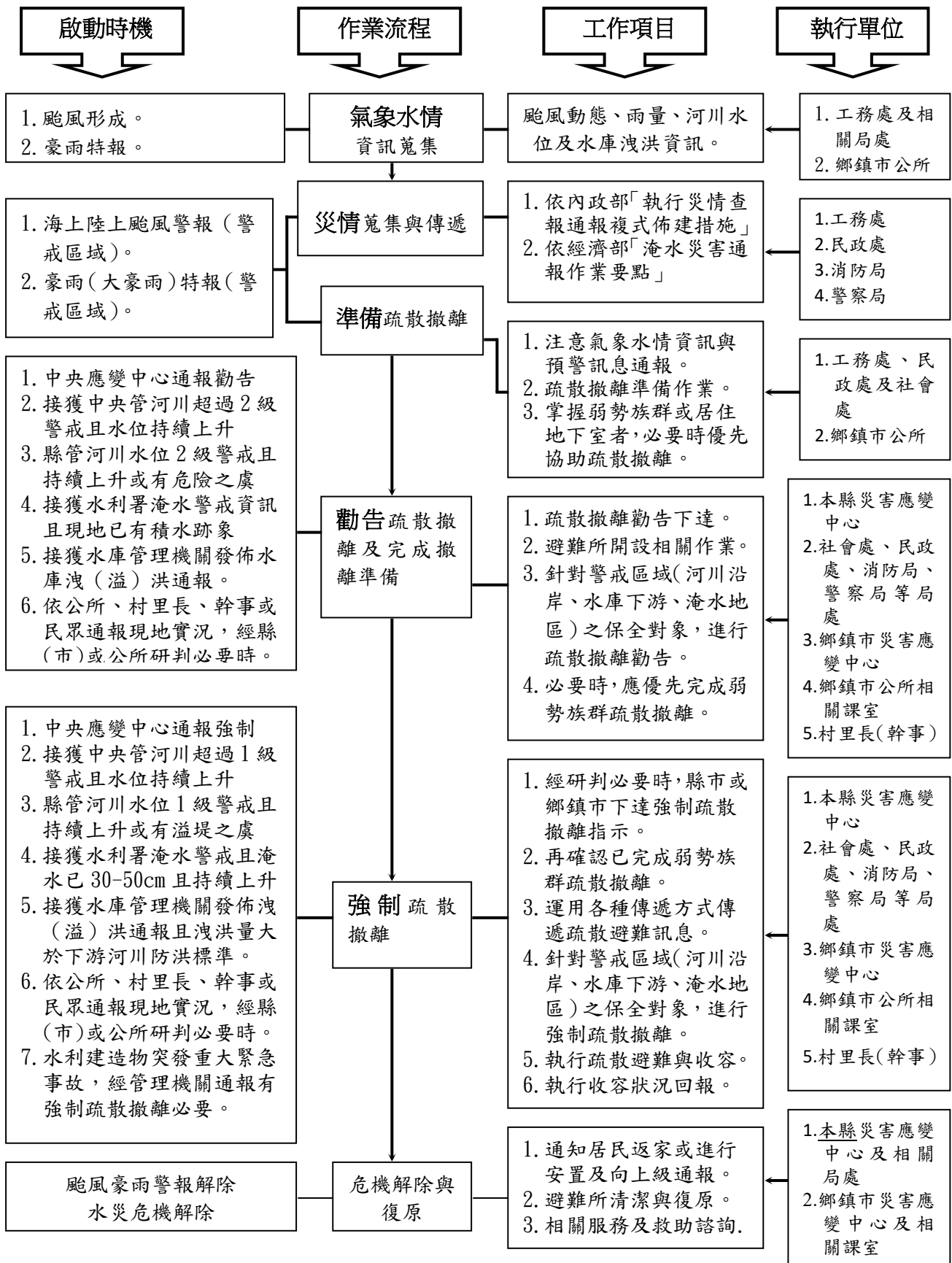
本縣災害應變中心下達疏散撤離指示後，本府民政處為主辦單位，收容安置作業由本府社會處為主辦單位，鄉(鎮、市)層級則以各鄉(鎮、市)公所為主辦單位。國際產業發展處、工務處、交通旅遊處、教育處、原住民族行政處、綜合發展處、消防局、警察局、衛生局、環保局等局處及陸軍裝甲五八四旅、陸軍裝甲五四二旅、陸軍部隊訓練北區聯合測考中心、新竹後備指揮部及陸軍裝甲兵訓練指揮部暨裝校為協辦單位依權責分工(附錄十二)協助鄉鎮市災害應變中心辦理疏散撤離相關工作，儘速完成水災危險地區內民眾之撤離與後續工作。

五、落實全民自主防災行動，持續推動水患自主防災社區

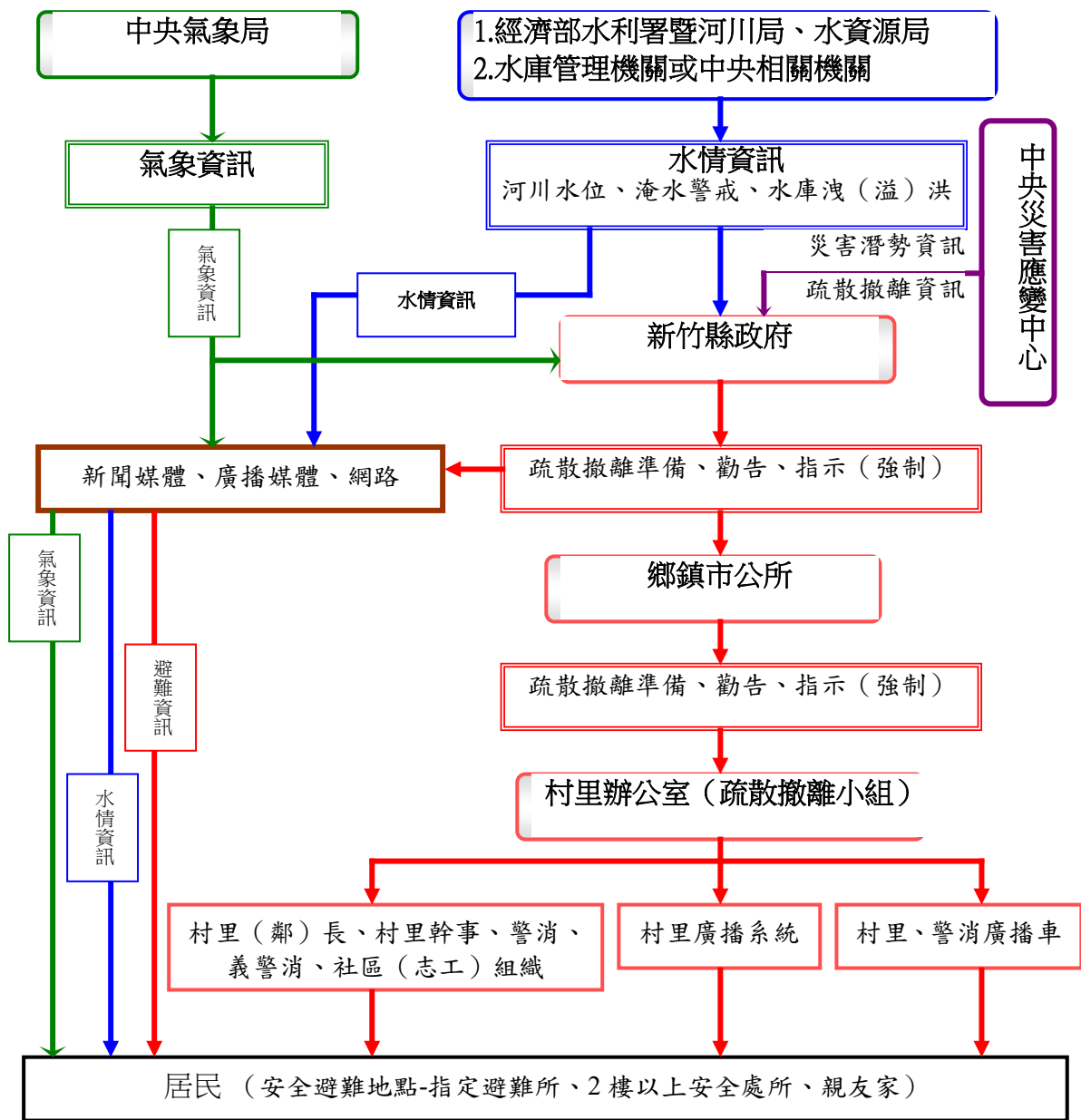
本府為落實全民自主防災行動，持續編列經費辦理既有水患自主防災社區防災教育訓練及演練，協助社區持續維運並於汛期間發揮自主防災功能，進而達到「先自助後公助」之目標。

本府為結合及增進民力運用，後續擬新成立水患自主防災社區，輔導社區推動自主防災相關工作。

六、健全水情及災情資訊網絡

本府建置水情災情監測與監控設施，強化水災應變功能及健全洪水與淹水預警系統(水位雨量站、水位站及 CCTV 站)功能，掌握水情災情最新資訊，並提供縣(市)內防救災單位、社區及民眾作為防救災之用。

第四章、附則

一、教育宣導

本縣及鄉鎮市公所適時印製相關宣導資料及圖說，利用各種機會藉由防災教育宣導，教導民眾認識災害、建立正確風險及防災觀念，以提升全民防災意識及緊急應變能力。

二、疏散避難圖看板及疏散路線指示牌製作

本縣及鄉鎮市公所推動將水災疏散避難圖製作成大型看板(如圖 4-1)設置於村里內明顯處，另於村落人口聚集處或重要保護標的等沿疏散撤離路線設置指示牌(如圖 4-2)，以達平時宣導、災時引導功能。

三、演練與計畫更新備查

本縣及鄉鎮市公所針對本計畫平時加以演練(每年汛期前至少 1 次)，並於災時落實執行。

本縣每年定期或不定期(重大水災後)更新水災危險潛勢地區保全計畫內容，以維持資料之正確性及有效性，並於每年汛期前提報經濟部水利署備查。

四、督導鄉鎮市公所擬訂計畫或更新及提報備查

本府每年督導鄉鎮市公所擬訂或更新該轄「水災危險潛勢地區保全計畫」，計畫內容以簡明及實用為原則，並應隨時維持計畫資料之正確性及有效性，同時於每年汛期前提報本府備查，俾使鄉鎮市公所落實水災疏散撤離之命令下達及通報應撤離之村里民眾等相關作業。



圖 4-1 水災疏散避難圖相關資訊配置圖



圖 4-2 指示牌製作樣式範例

附 錄

附錄一、新竹縣淹水潛勢圖

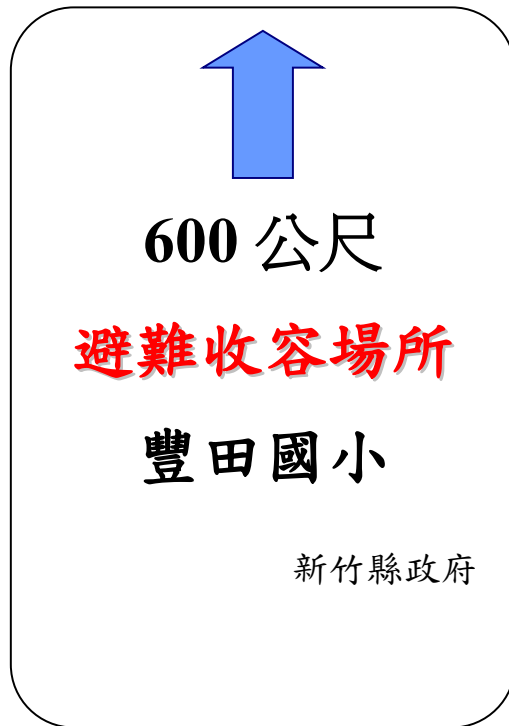
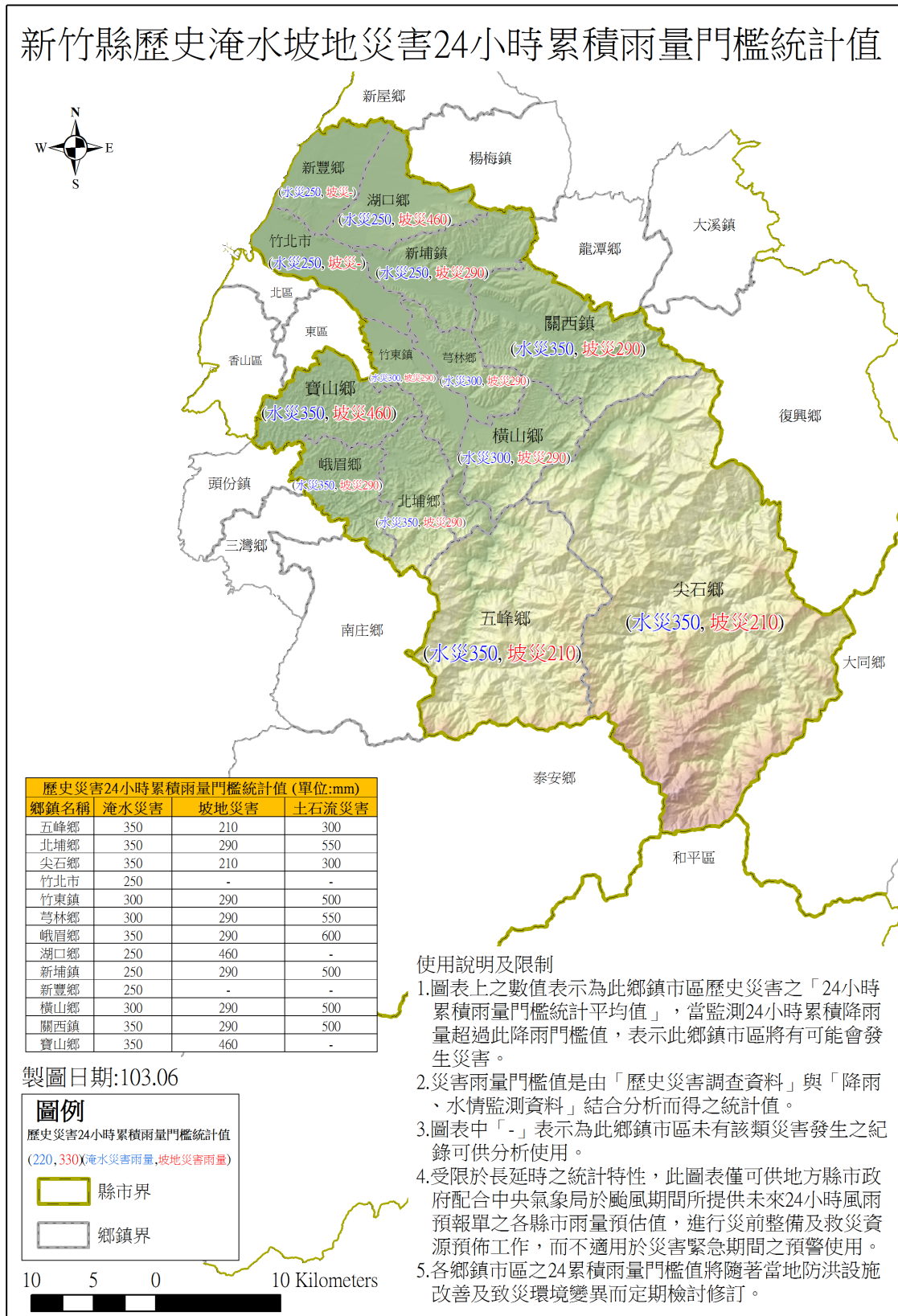

新竹縣歷史淹水坡地災害 24 小時累積雨量門檻統計

新竹縣24小時延時定量降水350毫米淹水潛勢圖



經濟部水利署104年12月製作

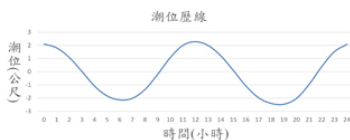
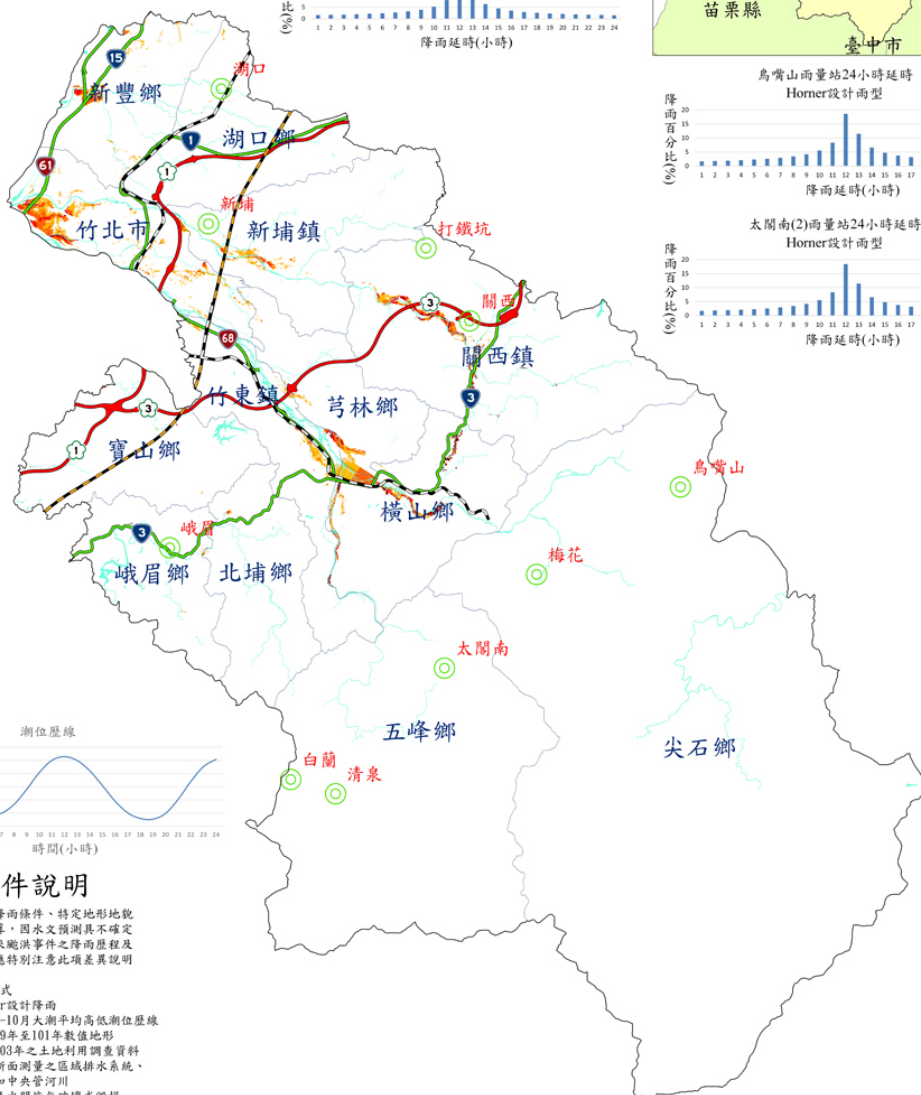
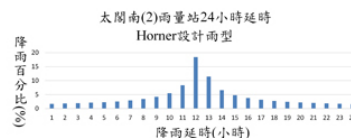
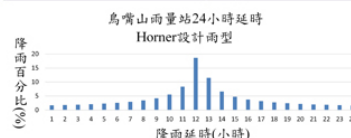
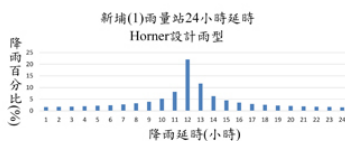

製作條件說明

淹水潛勢圖係基於設計降雨條件、特定地形地貌資料及客觀水理模式演算，因水文預測具不確定性，故無法完全模擬未來颱風事件之降雨歷程及逕流狀況，參考使用時應特別注意此項差異說明。

淹水模式：SOBEX淹水模式

- 水文條件：1. 使用Homer設計降雨
2. 使用歷年7-10月大潮平均高低潮位歷線
- 地文條件：1. 使用民國89年至101年數值地形
2. 使用民國103年之土地利用調查資料
3. 設置實地断面測量之區域排水系統、縣管河川和中央管河川
- 假設條件：1. 所有堤防及水門皆無破壞或毀損
2. 所有抽水站皆正常運作
3. 所有堤防及水門依照外水位進行開啟或關閉
4. 所有下水道系統皆正常運作
5. 對於易淹水範圍內無測量資料之市區或農業排水路，依據衛星影像和街景圖佈設合理水道断面，以符合實際淹水情形
6. 未考慮建物阻礙通水断面

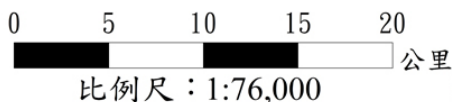

執行單位：國立臺灣大學

圖例

- 縣市界
- 鄉鎮市區界
- 水道
- 臺鐵
- 高鐵
- 國道
- 省道
- 雨量站

淹水圖例

- 0.3m - 0.5m
- 0.5m - 1m
- 1m - 2m
- 2m - 3m
- > 3m

附錄 1-1 新竹縣 24 小時延時定量降水 350 毫米淹水潛勢圖

新竹縣24小時延時定量降水500毫米淹水潛勢圖

經濟部水利署104年12月製作

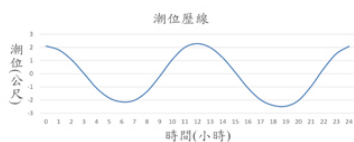
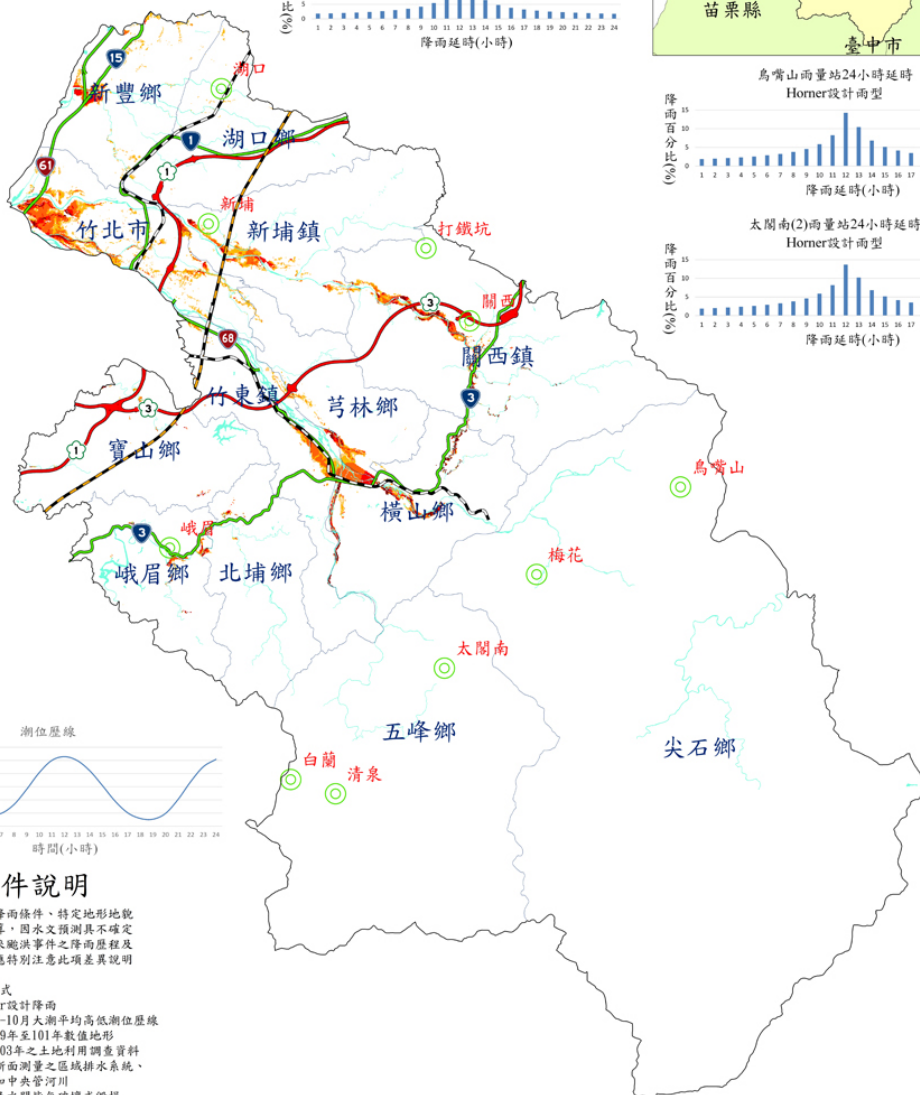
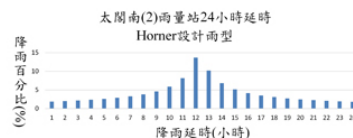
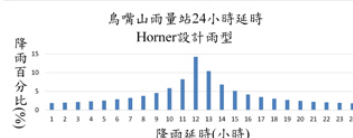
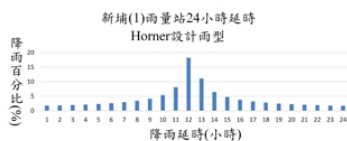

製作條件說明

淹水潛勢圖係基於設計降雨條件、特定地形地貌資料及客觀水理模式演算，因水文預測具不確定性，故無法完全模擬未來颱風事件之降雨歷程及逕流狀況，參考使用時應特別注意此項差異說明。

淹水模式：SOBEK淹水模式

- 水文條件：1. 使用Horner設計降雨
2. 使用歷年7-10月大潮平均高低潮位歷線
- 地形條件：1. 使用民國99年至101年數值地形
2. 使用民國103年之土地利用調查資料
3. 設置實地断面測量之區域排水系統、縣管河川和中央管河川
- 假設條件：1. 所有堤防及水門皆無破壞或毀損
2. 所有抽水站皆正常運作
3. 所有堤防及水門依照外水位進行開啟或關閉
4. 所有下水道系統皆正常運作
5. 對於易淹水範圍內無測量資料之市區或農業排水路，依據衛星影像和街景圖佈設合理水道断面，以符合實際淹水情形
6. 未考慮建物阻礙水道断面

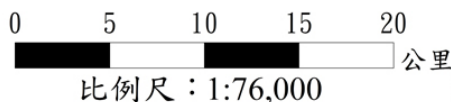

執行單位：國立臺灣大學

圖例

- 縣市界
- 鄉鎮市區界
- 水道
- 臺鐵
- 高鐵
- 國道
- 省道
- 雨量站

淹水圖例

- 0.3m - 0.5m
- 0.5m - 1m
- 1m - 2m
- 2m - 3m
- > 3m

附錄 1-2 新竹縣 24 小時延時定量降水 500 毫米淹水潛勢圖

新竹縣24小時延時定量降水650毫米淹水潛勢圖

經濟部水利署104年12月製作

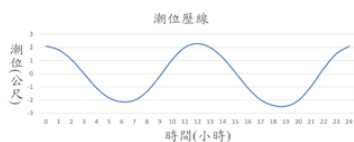
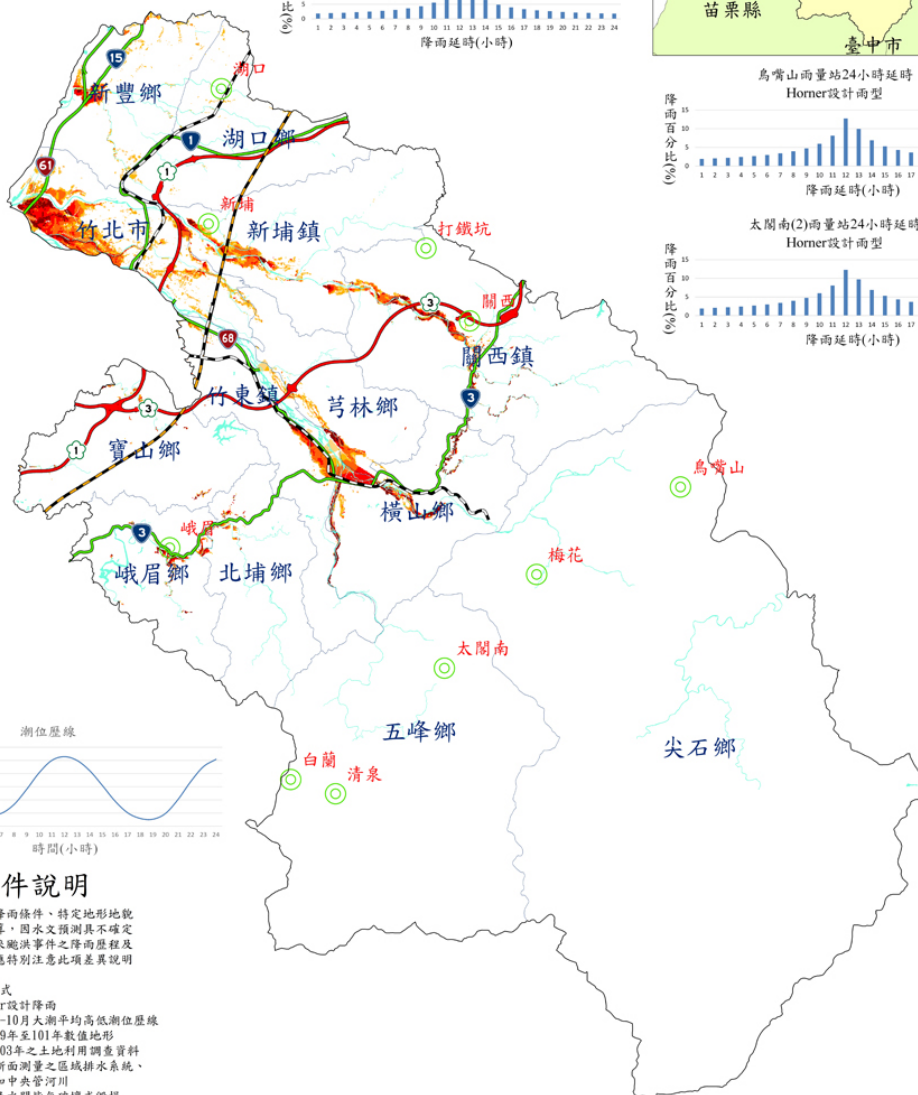
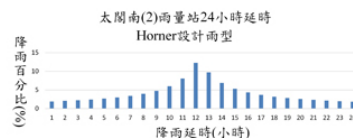
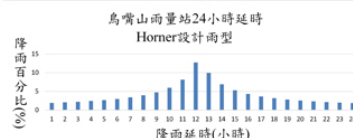
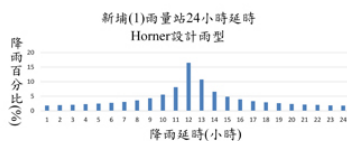

製作條件說明

淹水潛勢圖係基於設計降雨條件、特定地形地貌資料及客觀水理模式演算，因水文預測具不確定性，故無法完全模擬未來颱風事件之降雨歷程及逕流狀況，參考使用時應特別注意此項差異說明。

淹水模式：SOBEK淹水模式

- 水文條件：1. 使用Horner設計降雨
2. 使用歷年7-10月大潮平均高低潮位歷線
- 地形條件：1. 使用民國99年至101年數值地形
2. 使用民國103年之土地利用調查資料
3. 設置實地断面測量之區域排水系統、縣管河川和中央管河川
- 假設條件：1. 所有堤防及水門皆無破壞或毀損
2. 所有抽水站皆正常運作
3. 所有堤防及水門依照外水位進行開啟或關閉
4. 所有下水道系統皆正常運作
5. 對於易淹水範圍內無測量資料之市區或農業排水路，依據衛星影像和街景圖佈設合理水道断面，以符合實際淹水情形
6. 未考慮建物阻礙水道断面

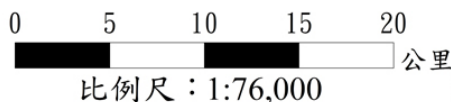

執行單位：國立臺灣大學

圖例

- 縣市界
- 鄉鎮市區界
- 水道
- 臺鐵
- 高鐵
- 國道
- 省道
- 雨量站

淹水圖例

- 0.3m - 0.5m
- 0.5m - 1m
- 1m - 2m
- 2m - 3m
- > 3m

附錄 1-3 新竹縣 24 小時延時定量降水 650 毫米淹水潛勢圖

附錄二、新竹縣近 3 年重大淹水地區表

項次	縣	鄉(鎮、市)	村、里、路	淹水原因	備註
1	新竹縣	湖口鄉	東興村山葉公司前	地勢低窪、瞬間雨量過大	101 年 612 豪雨
2	新竹縣	湖口鄉	東興村光復圳六股橋	瞬間雨量過大	101 年 612 豪雨
3	新竹縣	湖口鄉	勝利村勝利路與漢陽路口	地勢低窪、瞬間雨量過大	101 年 612 豪雨
4	新竹縣	新豐鄉	瑞興村波羅汶排水(大喜事社區前)	降雨量超過「新竹縣管河川新豐溪水系規劃報告」之防洪標準。	101 年 612 豪雨
5	新竹縣	新豐鄉	中崙排水(中興橋上游)	降雨量超過「新竹縣管河川新豐溪水系規劃報告」之防洪標準。	101 年 612 豪雨
6	新竹縣	新豐鄉	後湖村 117 線與台 15 線路口處	降雨量超過「新竹縣管河川新豐溪水系規劃報告」之防洪標準。	101 年 612 豪雨
7	新竹縣	新豐鄉	松柏村松柏街、德日路	降雨量超過「新竹縣管河川新豐溪水系規劃報告」之防洪標準。	101 年 612 豪雨
8	新竹縣	竹北市	泰和里環北路、博愛街	雨量過大鳳山溪水位溢堤	101 年蘇拉颱風
9	新竹縣	新埔鎮	文山里 118 線及 117 線交叉路	瞬間雨量過大	目前無重複致災
10	新竹縣	新埔鎮	文山里 118 線力成科技公司附近	瞬間雨量過大	目前無重複致災

附錄三、新竹縣淹水災害通報單

新竹縣淹水災害通報單	
傳受單位	通報時間 年 月 日 時 分
<input type="checkbox"/> 行政院災害防救委員會 TEL:02-81966135、FAX:02-89114250 <input type="checkbox"/> 經濟部水利署緊急應變小組 TEL:02-37073119、0237073110 FAX:02-37073124 <input type="checkbox"/> 內政部消防署 TEL:02-89114119、02-81959119 FAX:02-81966740 <input type="checkbox"/> 行政院農業委員會(農田水利處) TEL:02-23124078、02-23124088 FAX:02-23113620 <input type="checkbox"/> 中央災害應變中心 WEB:上傳至經濟部水利署災害緊急應變系統 <input type="checkbox"/> 新竹縣災害緊急應變中心 TEL:03-81966135、FAX:02-89114250 <input type="checkbox"/> 新竹縣政府工務處 TEL:03-5518101-2333、FAX:03-5550282	通報別 <input type="checkbox"/> 初報 <input type="checkbox"/> 續報 <input type="checkbox"/> 結報
	通報單位
	電 話
	傳 真
	副知單位
<input type="checkbox"/> 經濟部水利署 TEL:03-5518101-2335、02-37073110 FAX:02-89114250	
發生時間	年 月 日 午 時 分
災害地點	(鄉鎮市) (村里)
發生原因	
災情狀況	
影響情形	淹水長度____公尺、寬度____公尺、深度____公分 <input type="checkbox"/> 人車尚可通行 <input type="checkbox"/> 人車無法通行 <input type="checkbox"/> 民宅積水
應行處置 措 施	1. 查證災情並追蹤列管處置情形。 2. 抽水機調派情形。 3. 處置情形持續回報水利署。
備註	請定時(30分鐘)將最新處置情形回報水利署至災情狀況解除為止。

附錄四、新竹縣淹水災情查報處置表

新竹縣淹水災情查報處置表					
查詢及 回復對象	時間	年 月 日 時 分		查詢 結果 <input type="checkbox"/> 無災情 <input type="checkbox"/> 有災情(續填下面 欄位) 列管案號：_____	
	單位				
	姓名				
	電話				
淹水時間	年 月 日 時 分				
淹水地點	(鄉鎮市) (村里)				
淹水情形	長_____m、寬_____m、深_____cm				
影響層面	影響人車通行	<input type="checkbox"/> 有 <input type="checkbox"/> 無			
	住宅淹水	<input type="checkbox"/> 有 <input type="checkbox"/> 無			
處置情形	聯絡人姓名電話	出動單位			
	協勤人員姓名電話	帶隊人員姓名電話			
	抽水機派遣情形	規格			
		數量			
		出動時間	年 月 日 時 分		
		抵達時間	年 月 日 時 分		
		開始抽水時間	年 月 日 時 分		
		完成淹水抽除時間	年 月 日 時 分		
備註：					

案號	上傳時間	鄉鎮市	災情類別	發生時間	發生地點	現場狀況	處理情形	處理狀態

附錄五、新竹縣淹水災情管制表

附錄六、新竹縣災情人員與防汛搶險隊員編組表

單位		新竹縣政府工務處水利科				
災情通報專線		03-5518101#6323				
災情人員	災情查察人員 任務：巡察轄管範圍， 主動察覺災情	姓名	職務	辦公室電話	行動電話	責任區域
		黃靖恩	技佐	03-5518101#6323		縣管河川及區域排水
		林淑芬	約僱人員	03-5518101#6313		縣管河川及區域排水
	災情通報人員 任務：通報災情予權責 機關	姓名	職務	辦公室電話	行動電話	電子信箱
		彭鵬舉	水利科科長	03-5518101#6310		1004530@hchg.gov.tw
		黃靖恩	技佐	03-5518101#6323		10014762@hchg.gov.tw
		林淑芬	約僱人員	03-5518101#6313		1003468@hchg.gov.tw
	災情查證人員 任務：確認由民眾傳播 及媒體傳播災情知正確 性	姓名	職務	辦公室電話	行動電話	責任區域
		彭鵬舉	水利科科長	03-5518101#6310		縣管河川及區域排水
		黃靖恩	技佐	03-5518101#6323		縣管河川及區域排水
		林淑芬	約僱人員	03-5518101#6313		縣管河川及區域排水
	防汛搶險 隊	編組任務執行內容	姓名	職務	辦公室電話	行動電話
		彭鵬舉	水利科科長	03-5518101#6310		縣管河川及區域排水
		黃靖恩	技佐	03-5518101#6323		縣管河川及區域排水
		林淑芬	約僱人員	03-5518101#6313		縣管河川及區域排水

單 位		新竹縣政府工務處養護科				
災情通報專線		03-5518101#2563				
災情人員	災情查察人員 任務：巡察轄管範圍，主動察覺災情	姓名	職務	辦公室電話	行動電話	責任區域
		邱昶笙	技士	5518101#2562		新埔鎮、芎林鄉
		黃彥思	路工	5518101#2563		北埔鄉
		彭瑞增	約僱人員	5518101#2571		竹東鎮、五峰鄉
		許郁源	約僱人員	5518101#2577		新豐鄉、寶山鄉
		徐國鼎	約僱人員	5518101#2581		竹北市
		周正旻	技士	5518101#2586		湖口鄉
		彭國棟	路工	5518101#2570		峨眉鄉
		蘇仁治	路工	5518101#2610		關西鎮
	周仕焱	路工	5518101#2574		橫山鄉、尖石鄉	
	災情通報人員 任務：通報災情予權責機關	姓名	職務	辦公室電話	行動電話	電子信箱
		張淇銘	科長	5518101#2560		6932477@hchg.gov.tw
		周正旻	技士	5518101#2586		10009867@hchg.gov.tw
	災情查證人員 任務：確認由民眾傳播及媒體傳播災情知正確性	姓名	職務	辦公室電話	行動電話	責任區域
		張淇銘	科長	5518101#2560		新竹縣
周正旻		技士	5518101#2586		新竹縣	

防汛搶險 隊	編組任務執行內容	姓名	職務	辦公室電話	行動電話	責任區域
	緊急聯絡調度搶修 廠商及防汛設備	同災情查察人員				

單位		新竹縣政府/工務處下水道科				
災情通報專線		03-5518101#2632				
災情人員	災情查察人員 任務：巡察轄管範圍，主動察覺災情	姓名	職務	辦公室電話	行動電話	責任區域
		宋瓊豪	約用人員	03-5518101#2632		新竹縣境內各鄉、鎮(市)不含尖石、峨眉鄉
	災情通報人員 任務：通報災情予權責機關	姓名	職務	辦公室電話	行動電話	電子信箱
		宋瓊豪	約用人員	03-5518101#2632		9988617@hchg.gov.tw
	災情查證人員 任務：確認由民眾傳播及媒體傳播災情知正確性	姓名	職務	辦公室電話	行動電話	責任區域
		宋瓊豪	約用人員	03-5518101#2632		新竹縣境內各鄉、鎮(市)不含尖石、峨眉鄉
防汛搶險 隊	編組任務執行內容	姓名	職務	辦公室電話	行動電話	責任區域
	緊急聯絡調度搶修廠 商及防汛設備	宋瓊豪	約用人員	03-5518101#2632		新竹縣境內各鄉、鎮(市)不含尖石、峨眉鄉

鄉 (鎮、市、區)		新竹縣竹北市公所				
災情通報專線		03-5553942				
災情人員	災情查察人員 任務：巡察轄管範圍，主動察覺災情	姓名	職務	辦公室電話	行動電話	責任區域
		張恩綾	約僱人員	03-5515919#125		斗崙、北崙、新崙、中崙等里
		許峻誠	技佐	03-5515919#178		聯興、麻園、新社等里
		蔡玉成	技士	03-5515919#191		大眉、大義、尚義等里
		楊麗燕	約僱人員	03-5515919#121		新庄、溪州、新國等里
		陳宗佑	技士	03-5515919#118		北興、十興、東興等里
		黃啟源	技士	03-5515919#120		白地、新港、崇義等里
		黃育恆	技佐	03-5515919#123		竹仁、福德、文化、興安等里
		李政鴻	技士	03-5515919#123		竹北、竹義、泰和等里
	彭宗仁	約僱人員	03-5515919#176		隘口、東平、中興、鹿場、東海等里	
災情通報人員	姓名	職務	辦公室電話	行動電話	電子信箱	

任務：通報災情 予權責機關	王志文	課長	03-5515919#11 2		10012954@hchg.gov.tw	
	陳宗佑	技士	03-5515919#11 8		1391328@hchg.gov.tw	
	黃育恆	技佐	03-5515919#12 3		10015595@hchg.gov.tw	
	姓名	職務	辦公室電話	行動電話	責任區域	
災情查證人員	同災情查察人員					
任務：確認由民 眾傳播及媒體 傳播災情知正 確性						
防 汛 搶 險 隊	編組任務 執行內容	姓名	職務	辦公室電話	行動電話	責任區域
	緊急聯絡調度 搶修廠商及防 汛設備	王志文	課長	03-5515919#11 2		竹北市
		陳宗佑	技士	03-5515919#11 8		竹北市
		黃育恆	技佐	03-5515919#12 3		竹北市

單 位	新竹縣湖口鄉公所					
災情通報專線	5993972					
災情人員	災情查察人員	姓名	職務	辦公室電話	行動電話	責任區域

	任務：巡察轄管範圍，主動察覺災情	陳素美	技士	5993911-266		台一線以西
		王念祖	技佐	5993911-269		湖口、老湖口都市計畫內
		劉毓祥	約僱人員	5993911-265		台一線以東
	災情通報人員 任務：通報災情予 權責機關	姓名	職務	辦公室電話	行動電話	電子信箱
		黃乾祥	工務課代課長	5993911-260		hk4609.a16@msa.hinet.net
		陳素美	技士	5993911-266		1001774@hchg.gov.tw
		王念祖	技佐	5993911-269		10013015@hchg.gov.tw
		劉毓祥	約僱人員	5993911-265		20002892@hchg.gov.tw
		姓名	職務	辦公室電話	行動電話	責任區域
	災情查證人員 任務：確認由民眾 傳播及媒體傳播 災情知正確性	陳素美	技士	5993911-266		台一線以西
		王念祖	技佐	5993911-269		湖口、老湖口都市計畫內
		劉毓祥	約僱人員	5993911-265		台一線以東
	防汛搶險 隊	編組任務 執行內容	姓名	職務	辦公室電話	行動電話
緊急聯絡調度搶 修廠商及防汛設 備		黃乾祥	工務課代課長	5993911-260		湖口鄉
		陳素美	技士	5993911-266		湖口鄉
		黃宏興	隊員	5993911-273		湖口鄉
		劉毓祥	約僱人員	5993911-265		湖口鄉

		王念祖	技佐	5993911-269		湖口鄉
		林亮方	約僱人員	5993911-272		湖口鄉
		林怡菁	約僱人員	5993911-271		湖口鄉

單 位		新竹縣新豐鄉公所				
災情通報專線		03-5597215				
災情人員	災情查察人員 任務：巡察轄管範圍，主動察覺災情	姓名	職務	辦公室電話	行動電話	責任區域
		許玉麟	村長	03-5992368		福興村
		鍾廷釗	村長	03-5680368		青埔村
		鍾萍森	村長	03-5680249		後湖村
		李兆恩	村長	03-5686719		瑞興村
		朱錦常	村長	03-5680188		坡頭村
		姚 朝	村長	03-5680645		埔和村
		吳石明	村長	03-5689626		新豐村
		吳國禎	村長	03-5577387		員山村
		陳濬鴻	村長	03-5594515		山崎村

		陳讚榮	村長	03-5591267		忠孝村
		劉錦嫦	村長	03-5990980		中崙村
		陳浚明	村長	03-5595125		上坑村
		姜禮本	村長	03-5596229		鳳坑村
		葉水森	村長	03-5596595		崎頂村
		曾援智	村長	03-5592626		重興村
		江兆龍	村長	03-5593633		松林村
		陳春梅	村長	03-5598828		松柏村
	災情通報人員 任務：通報災情予權 責機關	姓名	職務	辦公室電話	行動電話	電子信箱
		陳鈺智	課長	03-5591116 #266		9945176@hchfe.gov.tw
		范姜傑	技佐	03-5591116 #258		10014799@hchg.gov.tw
		張哲銘	技佐	03-5591116 #268		10013919@hchfe.gov.tw
	災情查證人員 任務：確認由民眾傳 播及媒體傳播災情知 正確性	姓名	職務	辦公室電話	行動電話	責任區域
		陳鈺智	課長	03-5591116 #266		新豐鄉
		張哲銘	技佐	03-5591116 #268		新豐鄉
防汛搶險	編組任務執行內容	姓名	職務	辦公室電話	行動電話	責任區域

隊	緊急聯絡調度搶修廠商及防汛設備	陳鈺智	課長	03-5591116 #266		新豐鄉
		梁興正	技士	03-5591116 #256		新豐鄉
		張哲銘	技佐	03-5591116 #268		新豐鄉
		范姜傑	技佐	03-5591116 #258		新豐鄉

鄉鎮市		新竹縣新埔鎮公所				
災情通報專線		03-5881311				
災情人員	災情查察人員 任務：巡察轄管範圍，主動察覺災情	姓名	職務	辦公室電話	行動電話	責任區域
		錢育均	里長	03-5888693		文山里
		鄧世雲	里長	03-5883807		寶石里
		劉冠吟	里長	03-5883094		內立里
		林陳双美	里長	03-5882454		新埔里

	劉錦泉	里長	03-5895097		新生里
	吳桂香	里長	03-5881777		新民里
	劉興堃	里長	03-5882373		田新里
	葉雲全	里長	03-5888147		旱坑里
	陳保良	里長	03-5881935		五埔里
	劉士相	里長	03-5882541		四座里
	劉華柱	里長	03-5890709		照門里
	劉春英	里長	03-5898109		清水里
	陳英基	里長	不予提供		鹿鳴里
	劉德文	里長	03-5886720		上寮里
	劉守森	里長	不予提供		南平里
	范永才	里長	03-5883904		下寮里
	林有裕	里長	不予提供		北平里
	廖文豪	里長	03-5890993		新北里
	彭享煤	里長	03-5890055		巨埔里
災情通報人員 任務:通報災情予 權責機關	姓名	職務	辦公室電話	行動電話	備註
	王偉全	民政課課長	03-5881311*121		
	林宗良	里幹事	03-5881311*125		新北、南平
	陳宣語	里幹事	03-5881311*126		北平、五埔
	三仁達	里幹事	03-5881311*127		下寮、文山、照門

		吳聲源	里幹事	03-5881311*128		內立
		巫俊葳	里幹事	03-5881311*129		上寮、巨埔
		楊名鎧	里幹事	03-5881311*130		四座、早坑、寶石
		張奴玲	里幹事	03-5881311*131		田新、新民
		金小嵐	里幹事	03-5881311*132		清水、鹿鳴
		陳美婷	里幹事	03-5881311*133		新埔、新生
	災情查證人員 任務:確認由民眾 傳播及媒體傳播 災情之正確性	姓名	職務	辦公室電話	行動電話	責任區域
		周文傑	代理課員	03-5886538		巨埔、寶石、內立、文山
		謝忝恩	代理技士	03-5886538		五埔、四座、早坑
		王鳳祥	代理技佐	03-5886538		鹿鳴、照門、新北、清水
		葉耀駿	技士	03-5886538		新民、田新、新生、新埔
		黃志鴻	技士	03-5886538		北平、南平、上寮、下寮
防汛 搶險 隊	編組任務 執行內容	姓名	職務	辦公室電話	行動電話	責任區域
防汛 搶險 隊	組長	蕭新財	建設課課長	03-5886538	0928-027865	全區

單 位		新竹縣關西鎮公所				
災情通報專線		03-5872935				
災情人員	災情查察人員 任務：巡察轄管範圍， 主動察覺災情	姓名	職務	辦公室電話	行動電話	責任區域
		楊明勳	東興里里長	5872925		東興里
		羅吉森	西安里里長	5877341		西安里
		彭玉清	南雄里里長	5872354		南雄里
		劉得彬	北斗里里長	5872340		北斗里
		羅吉信	南山里里長	5872146		南山里
		曾吳秀琴	北山里里長	5872123		北山里
		黃瑞娥	仁安里里長	5875054		仁安里
		陳盛德	東安里里長	5877234		東安里
		吳成崇	東山里里長	5876666		東山里
		羅金基	金山里里長	5478988		金山里
		林保國	錦山里里長	5478568		錦山里
		葉明璋	東光里里長	5873020		東光里
		陳金謹	南新里里長	5873356		南新里
范金彰	新富里里長	5875245		新富里		
黃譽仁	玉山里里長	5476555		玉山里		

		陳振才	大同里里長	5873373		大同里
--	--	-----	-------	---------	--	-----

<p style="text-align: center;">災情通報人員</p> <p>任務：通報災情予權責機關</p>	嚴盛任	石光里里長	5868311		石光里
	楊文輝	上林里里長	5868536		上林里
	鄧光明	東平里里長	5880338		東平里
	戴泉沐	南和里里長	5868277		南和里
	張瑞洲	新力里里長	5860552		新力里
	姓名	職務	辦公室電話	行動電話	電子信箱
	呂楷陞	北斗、北山、仁安里 幹事	5873180-161		1003920@hchg.gov.tw
	彭素貞	石光、大同、東平里 幹事	5873180-162		1004024@hchg.gov.tw
		南和、新力、上林里 里幹事			
	彭俊綱	南雄、金山、錦山里 里幹事	5873180-166		1003932@hchg.gov.tw
	卓淞曜	玉山、新富、南新里 幹事	5873180-167		dekk@hchg.gov.tw
	葉月華	東安、東山、東興里 幹事	5873180-168		H221729699@hchg.gov.tw
	陳學勳	西安、東光、南山里 幹事	5873180-163		acermark@hchg.gov.tw
陳學璉	建設課課長	5872935-190		10007872@hchg.gov.tw	

災情查證人員 任務：確認由民眾傳播 及媒體傳播災情知正確 性	姓名	職務	辦公室電話	行動電話	責任區域	
	陳學璉	建設課課長	5873180-190		關西鎮全區	
	鄭弼至	技佐	5873180-186		關西鎮全區	
	鍾昇霖	辦事員	5873180-281		關西鎮全區	
	林同心	技佐	5873180-189		關西鎮全區	
	曾信璋	技士	5873180-187		關西鎮全區	
	吳源翔	技佐	5873180-188		關西鎮全區	
	曾秀雄	技佐	5873180-183		關西鎮全區	
	許志璋	技士	5873180-182		關西鎮全區	
防汛搶險 隊	編組任務執行內容	姓名	職務	辦公室電話	行動電話	責任區域
	本年度搶修搶險開口合約廠商	羅際建	搶修搶險	03-5871113		關西鎮全區

單位		新竹縣芎林鄉公所				
災情通報專線		03-5928617、03-5921135 轉 14				
災情人員	災情查察人員 任務：巡察轄管範圍， 主動察覺災情	姓名	職務	辦公室電話	行動電話	責任區域
		彭達棟	村長	03-5925327		上山村
		何信橋	村長	03-5921456		下山村
		官秀娘	村長	03-5922792		芎林村

		鄧煥源	村長	03-5921550		文林村
		宋協展	村長	03-5921333		水坑村
		林永堯	村長	03-5921952		中坑村
		吳昌樺	村長	03-5121066		新鳳村
		邱創桂	村長	03-5921190		石潭村
		馮凱睿	村長	03-5931800		永興村
		曾達賢	村長	03-5931785		秀湖村
		彭進廷	村長	03-5932203		五龍村
		田興業	村長	03-5932729		華龍村
	災情通報人員 任務：通報災情予權責機關	姓名	職務	辦公室電話	行動電話	電子信箱
		張學群	課長	03-5921135#50		
		彭友明	村幹事	03-5921135#25		
		江俊彥	村幹事	03-5921135#27		
		王國勳	村幹事	03-5921135#27		
			村幹事	03-5921135#23		
	災情查證人員 任務：確認由民眾傳播及媒體傳播災情知正確性	姓名	職務	辦公室電話	行動電話	責任區域
		同災情查察人員				
防汛搶險隊	編組任務執行內容	姓名	職務	辦公室電話	行動電話	責任區域

緊急聯絡調度搶修廠商 及防汛設備	張學群	課長	03-5921135#50		芎林鄉
	陳士中	課員	03-5921135#51		芎林鄉
	陳文德	技佐	03-5921135#54		芎林鄉
			03-5921135#51		
			03-5921135#54		

鄉鎮市	寶山鄉公所				
災情通報專線	03-5200090				
災情查察人員 任務：巡察轄管範圍，主動 察覺災情	姓名	職務	辦公室電話	行動電話	責任區域
	黃瑩如	村幹事	5200090-300		雙溪村
	何孟成	村幹事	5200090-301		新城村
	陳思宏	村幹事	5200090-602		三峰村
	陳相全	村幹事	5200090-601		油田村
	張秋露	村幹事	5200090-411		寶斗村
	古貴禎	村幹事	5200090-403		深井村
	莊星漢	村幹事	5200090-708		寶山村
	陳昱君	村幹事	5200090-401		大崎村
	陳建仲	村幹事	5200090-501		雙新村
邱一弘	村幹事	5200090-702		山湖村	
災情通報人員	姓名	職務	辦公室電話	行動電話	電子信箱

任務:通報災情予權責機關	林政勳	課長	5200090-700		10007579@hchg.gov.tw
	藍義隆	技士	5200090-701		10013884@hchg.gov.tw
	王惠儀	約僱人員	5200090-707		10013396@hchg.gov.tw
災情查證人員	姓名	職務	辦公室電話	行動電話	責任區域
任務:確認由民眾傳播及媒體傳播災情知正確性	同災情查察人員				

鄉鎮市	寶山鄉公所				
災情通報專線	03-5200090				
編組任務	姓名	職務	辦公室電話	行動電話	責任區域
工程搶險	林政勳	課長	5200090-700		10007579@hchg.gov.t
工程搶險	藍義隆	技士	5200090-701		10013884@hchg.gov.t
工程搶險	王惠儀	約僱人員	5200090-707		10013396@hchg.gov.t w

單位		新竹縣竹東鎮公所				
災情通報專線		TEL:03-5940339 Fax:03-5967307				
災情人員	災情查察人員	姓名	職務	辦公室電話	行動電話	責任區域

任務：巡察轄管範圍，主動察覺災情	林德源	里長	03-5958467		軟橋里
	彭立傑	里長	03-5963002		東寧里
	賴運土	里長	03-5964166		雞林里
	羅晉宏	里長	03-5941125		五豐里
	楊國雄	里長	03-5964052		仁愛里
	呂學清	里長	03-5922401		陸豐里
	王靖文	里長	03-5823593		員山里
	姓名	職務	辦公室電話	行動電話	電子信箱
	張宜惠	里幹事	03-5966177-515		ctt073@mail.hcctt.gov.tw
	黃惠芳	里幹事	03-5966177-512		ctt078@mail.hcctt.gov.tw
	李珊茹	里幹事	03-5966177-516		ctt68@mail.hcctt.gov.tw
	余靜慧	里幹事	03-5966177-509		ctt058@mail.hcctt.gov.tw
	災情通報人員 任務：通報災情予權責機關	朱玉菁	里幹事	03-5966177-510	
黃瑟卿	里幹事	03-5966177-515		ctt063@mail.hcctt.gov.tw	
邱勝福	里幹事	03-5966177-513		ctt049@mail.hcctt.gov.tw	
范雅鈞	里幹事	03-5966177-506		ctt221@mail.hcctt.gov.tw	
張彩玟	課長	03-5966177-501		ctt04@mail.hcctt.gov.tw	
災情查證人員 任務：確認由民眾傳播及	姓名	職務	辦公室電話	行動電話	責任區域
	彭茂淡	約僱人員	03-5966177-109		第一選區

	媒體傳播災情知正確性	張鈞偉	技士	03-5966177-113		第二選區
		黃彥翔	技士	03-5966177-110		第三選區
		吳政樺	技士	03-5966177-114		第四選區
防汛搶險隊	編組任務執行內容	姓名	職務	辦公室電話	行動電話	責任區域
	緊急聯絡調度搶修廠商 及防汛設備	黃至銓	課長	03-5966177-125		竹東鎮
		彭茂淡	約僱人員	03-5966177-109		第一選區
		張鈞偉	技士	03-5966177-113		第二選區
		黃彥翔	技士	03-5966177-110		第三選區
		吳政樺	技士	03-5966177-114		第四選區
		志佳營造股份有限公司	廠商	03-5945032		108 年度竹東鎮搶險搶修工程 開口合約廠商

單位	新竹縣五峰鄉公所
----	----------

災情通報專線		03-5851080、03-5851679				
災情人員	災情查察人員 任務：巡察轄管範圍， 主動察覺災情	姓名	職務	辦公室電話	行動電話	責任區域
		黃天環	課長	03-5851080		大隘村
		曾國龍	技士	03-5851080		桃山村
		羅元廷	技佐	03-5851080		竹林村
		彭約瑟	約僱人員	03-5851080		花園村
		林書瑜	約僱人員	03-5851080		-
	災情通報人員 任務：通報災情予權責 機關	姓名	職務	辦公室電話	行動電話	電子信箱
		黃天環	課長	03-5851080		tenhuang0331@gmail.com
		曾國龍	技士	03-5851080		tzengkoon@gmail.com
		羅元廷	技佐	03-5851080		lawrencepapaalice@gmail.com
		彭約瑟	約僱人員	03-5851080		rights71250@gmail.com
		林書瑜	約僱人員	03-5851080		a0428811@gmail.com
	災情查證人員 任務：確認由民眾傳播 及媒體傳播災情知正確 性	姓名	職務	辦公室電話	行動電話	責任區域
		黃天環	課長	03-5851080		大隘村
		曾國龍	技士	03-5851080		桃山村
		羅元廷	技佐	03-5851080		竹林村
		彭約瑟	約僱人員	03-5851080		花園村
		林書瑜	約僱人員	03-5851080		-
防汛搶險隊	編組任務執行內容	姓名	職務	辦公室電話	行動電話	責任區域
	緊急聯絡調度搶修廠商 及防汛設備	黃天環	課長	03-5851080		大隘村
		曾國龍	技士	03-5851080		桃山村
		羅元廷	技佐	03-5851080		竹林村
		彭約瑟	約僱人員	03-5851080		花園村

		林書瑜	約僱人員	03-5851080		-
--	--	-----	------	------------	--	---

鄉 (鎮、市、區)		新竹縣橫山鄉公所				
災情通報專線		03-3322101 #36-39				
災情人員	災情查察人員 任務：巡察轄管範圍，主動察覺災情	姓名	職務	辦公室電話	行動電話	責任區域
		戴瑞枝	村幹事	03-5932001-612		沙坑村、福興村
		呂美雲	村幹事	03-5932001-605		大肚村、新興村
		沈暉傑	村幹事	03-5932001-606		力行村
		陳偉宏	辦事員	03-5932001-610		內灣村
		陳竹英	村幹事	03-5932001-611		田寮村
		林玉珠	村幹事	03-5932001-621		豐鄉村、豐田村
		劉世博	課員	03-5932001-604		橫山村、南昌村
	災情通報人員 任務：通報災情予 權責機關 (與災情查察人員相同)	姓名	職務	辦公室電話	行動電話	責任區域
	災情查證人員 任務：確認由民眾 傳播及媒體傳播災 情知正確性	姓名	職務	辦公室電話	行動電話	責任區域
林銀霞		橫山村村長	03-5935555		橫山村	
吳泳河		新興村村長	03-5931406		新興村	
胡慶煜		豐田村村長	03-5931948		豐田村	
		溫慶保	福興村村長	03-5811760		福興村

		曾勝淇	南昌村村長	03-5949311		南昌村
		高富元	力行村村長	03-5931312		力行村
		林進樟	豐鄉村村長	03-5934129		豐鄉村
		徐洪正	大肚村村長	03-5931937		大肚村
		梁少枝	田寮村村長	03-5937258		田寮村
		黃世杰	內灣村村長	03-5849725		內灣村
		鄒阿日	沙坑村村長	03-5811121		沙坑村
防汛搶險隊	編組任務執行內容	姓名	職務	辦公室電話	行動電話	責任區域
	指揮所待命協調(課長)及各村災情工程 勘查	惠耕硯	課長	03-5932001-661		橫山鄉
		陳維宏	技士	03-5932001-662		橫山鄉
		林政億	技士	03-5932001-664		橫山鄉
		古俊晟	技士	03-5932001-665		橫山鄉
		廖緯旻	技士	03-5932001-666		橫山鄉

鄉 (鎮、市、區)		尖石鄉公所				
災情通報專線		03-5841001				
災情人員	災情查察人員 任務：巡察轄管範圍，主動察覺災情	姓名	職務	辦公室電話	行動電話	責任區域
		邱添奎	村長	03-5842137		義興村
		高承宥	村幹事	03-5842137		義興村
		呂金龍	村長	03-5841481		嘉樂村
		高美香	村幹事	03-5841481		嘉樂村

		朱元章	村長	03-5841486		新樂村
		謝兆祥	村幹事	03-5841486		新樂村
		陳文斌	村長	03-5841485		梅花村
		陳宜農	村幹事	03-5841485		梅花村
		徐金順	村長	03-5841480		錦屏村
		王美嬌	村幹事	03-5841480		錦屏村
		林清文	村長	03-5847204		玉峰村
		賴國華	村幹事	03-5847204		玉峰村
		甘文雄	村長			秀巒村
		辜怡婷	村幹事			秀巒村
災情通報人員 任務：通報災情予權 責機關	姓名	職務	辦公室電話	行動電話	電子信箱	
	雲健培	秘書	03-5841001-101			
	甘敏傑	民政課課長	03-5841001-111			
	吳蕙雯	臨時人員	03-5841001-113		sayunmatay@gmail.com	
災情查證人員 任務：確認由民眾傳 播及媒體傳播災情 知正確性	姓名	職務	辦公室電話	行動電話	責任區域	
	甘敏傑	民政課課長	03-5841001-111			
	吳蕙雯	臨時人員	03-5841001-113		sayunmatay@gmail.com	
防汛搶 險隊	編組任務執行內容	姓名	職務	辦公室電話	行動電話	責任區域
	緊急聯絡調度搶修 廠商及防汛設備	劉經邦	建設課課長	03-5841001-401		全鄉災害搶修工程聯繫
		柯楊能	清潔隊員	03-5841001-409		全鄉災害搶修工程聯繫

單位		新竹縣北埔鄉公所				
災情通報專線		03-5802204				
災情人員	災情查察人員 任務：巡察轄管範圍，主動察覺災情	姓名	職務	辦公室電話	行動電話	責任區域
		廖力霆	課員	03-5802204		峨眉溪 2 號幹線、埔尾幹線、大湖排水
		葉勝淵	技佐	03-5802204		峨眉溪 2 號幹線、埔尾幹線、大湖排水
		林元義	約僱人員	03-5802204		峨眉溪 2 號幹線、埔尾幹線、大湖排水
	災情通報人員 任務：通報災情予權責機關	姓名	職務	辦公室電話	行動電話	電子信箱
		賴英政	民政課村幹事	03-5802204		10012595@hchg.gov.tw
		陳明良	民政課村幹事	03-5802204		9861167@hchg.gov.tw
郭聖昊		民政課村幹事	03-5802204		9861171@hchg.gov.tw	

	災情查證人員	姓名	職務	辦公室電話	行動電話	責任區域
	任務：確認由民眾傳播及媒體傳播災情之正確性	施喬馨	課長	03-5802204		峨眉溪 2 號幹線、埔尾幹線、大湖排水
		詹文輝	工友	03-5802204		峨眉溪 2 號幹線、埔尾幹線、大湖排水
防汛搶險隊	編組任務執行內容	姓名	職務	辦公室電話	行動電話	責任區域
	隊長綜理搶汛	施喬馨	建設課長	03-5802204		峨眉溪 2 號幹線、埔尾幹線、大湖排水
	綜理搶汛	葉勝淵	技佐	03-5802204		峨眉溪 2 號幹線、埔尾幹線、大湖排水
	隊員-行政	范憶萍	臨時員	03-5802204		峨眉溪 2 號幹線、埔尾幹線、大湖排水

鄉鎮市		峨眉鄉公所				
災情人員	災情查察人員 任務：巡察轄管範圍，主動察覺災情	姓名	職務	辦公室電話	行動電話	責任區域
		姜禮杞	課員	5800116~122		統籌各村
		邱成炫	村幹事	5800116~129		峨眉村、七星村、中盛村
		林子善	村幹事	5800116~128		湖光村、石井村、富興村
	災情通報人員 任務：通報災情予權責機關	姓名	職務	辦公室電話	行動電話	電子信箱
		魏宇祥	課長	5800116~120		
		徐寶明	技士	5800116~123		j1205550@ms39.hinet.net

	災情查證人員	姓名	職務	辦公室電話	行動電話	責任區域
	任務：確認由民眾傳播及媒體傳播災情知正確性	魏宇祥	課長	5800116~120		峨眉鄉
		徐寶明	技士	5800116~124		峨眉鄉
防汛搶險隊	編組任務執行內容	姓名	職務	辦公室電話	行動電話	責任區域
	防汛搶修工作	魏宇祥	課長	5800116~120		峨眉鄉
	防汛搶修工作	徐寶明	技士	5800116~123		峨眉鄉
	防汛搶修工作	黎源佳	技工	5800116~105		峨眉鄉

附錄七、新竹縣防汛器材資源表

器材單位	PC 樁 (支)	太空袋 (個)	防汛塊 (個)	砂包 (包)	砂布袋 (個)	砂料 (m3)	十字鎬 (支)	圓鋸 (支)	抽水機 (台)	連絡人	備註
本府工務處			開口契約		1880			12	6 英吋 5 台		開口契約廠商
				縣府倉庫水利科					縣府倉庫水利科	桃竹苗水情中心防汛倉庫	
本府消防局									3 英吋 35 台		
									竹北、豐田、山崎分隊		
竹北市公所				250	800	8	15	15	6 英吋 7 台		開口契約供砂包 防汛專線 5553942
				公所倉庫	公所	公所倉庫	公所地下室	公所地下室	公所倉庫		
湖口鄉公所				400	200		1	3	6 英吋 3 台		開口契約供砂包
				中興停車場地下室	公所	開口契約	公所	公所	公所倉庫		
新豐鄉公所			3	200	200	3		3	6 英吋 2 台		
				公所地下室	公所地下室				公所地下室		
新埔鎮公所				1100	150	0	2	0	6 英吋 2 台		開口契約供砂包
				公所車庫	公所車庫	公所	公所車庫	公所	公所倉庫		
關西鎮公所				14	29		開口契約	開口契約	開口契約		開口契約供砂包
					公所						
芎林鄉公所				50			2	2	6 英吋 2 台		開口契約
				公所停車場	建設課				公所停車場		
寶山鄉公所				200			1	2	6 英吋 1 台、3 英吋 2 台		開口契約供砂包
				公所			公所	公所	公所地下 1 樓		
竹東鎮公所				90	已納入搶險(開口契約)		0	5	6 英吋 2 台、3 英吋 5 台		開口契約供砂包
				公所建設課		協力廠商	公所建設課	公所建設課	公所、集會所		
五峰鄉公所					200						開口契約供砂包
橫山鄉公所				50	100				6 英吋 1 台 3 英吋 4 台		
				公所圖書館	建設課				公所圖書館		
尖石鄉公所				100	500	4	2	4			
				公所停車場	建設課			公所			
北埔鄉公所				120	100		0	0	6 英吋 1 台、3 英吋 1 台		開口契約 防汛專線 5802204
				公所車庫	公所車庫		公所車庫	公所車庫	公所、集會所		
峨眉鄉公所				300	200		1	3	開口契約		
				公所	公所		公所	公所			

合 計	0	0	3	2874	4179	15	24	49	6" *26 3" *47		
-----	---	---	---	------	------	----	----	----	------------------	--	--

附錄八、河川局移動式抽水機聯絡表

單 位	經濟部水利署第二河川局	
開口契約	鋒溢機械有限公司【楊肅文 0955-970860】	
規 格	75 匹，0.3cms	
數 量	4	
抽水效能 (以一天 12 小時計)	21600m ³ /day	
各鄉鎮市抽水機 能量總計	43200 m ³ /day	
連 絡 人	楊志偉	
連絡電話	03-6578866#3217	

附錄九、水利署移動式抽水機支援申請表

移動式抽水機支援申請表

申請機關：

受理機關：經濟部

填報人(職稱/姓名/電話)：

水利署抽水機調度小組電話：02-37073113

核定人：

申請時間：

傳真：02-37073044、02-37073054

	支援鄉鎮	抽水區域 (含淹水情形)	報到地點	聯絡人 (姓名、電話)	支援單位	所在地點	出發時間	預計 抵達 時間	帶隊官 (姓名、電話) 操作員 (姓名、電話)	機組編號	申請單位 簽收時間	組裝完 成時間	撤離時 間
										到達報到 地點時間	到達抽水 地點時間	開始抽 水時間	
1.				姓名： 電話：					姓名： 電話： 姓名： 電話：				
2.				姓名： 電話：					姓名： 電話： 姓名： 電話：				
3.				姓名： 電話：					姓名： 電話： 姓名： 電話：				

註：一、粗黑框內由審核機關填寫。二、每台抽水機請填寫一列。三、粗黑框右側由各支援單位填寫。

第 頁/共 頁

擬辦 (經濟部抽水機調度小組)	審核 (抽水機小組值班科長)	核定 (值班組長)

附錄十、全縣各鄉鎮市水災疏散避難圖

竹北市/白地里



竹北市/新港里



湖口鄉

新竹縣湖口鄉【孝勢村】簡易疏散避難圖

編號1000405-001

<p>防災資訊表</p> <p>行政區位圖</p>  <p>新竹縣湖口鄉孝勢村</p> <p>災害通報單位</p> <ul style="list-style-type: none"> ● 新竹縣災害應變中心 03-5529222、5520701 ● 湖口鄉災害應變中心 03-5900991、5906586 <p>緊急聯絡人</p> <ul style="list-style-type: none"> ● 村長 謝國干 電話：0935-747240 <p>防災資訊網站</p> <ul style="list-style-type: none"> 土石流防災資訊網 中央氣象局全球資訊網 新竹縣政府消防局 <p>避難原則</p> <ol style="list-style-type: none"> 1. 水災：向三樓以上避難室避難，一樓或低窪地點可於災前先行前往避難收容場所。 2. 地震：地震發生時「蹲下、掩護、待援」，避往室外空曠場所避難收容場所。 3. 核能災害：預防性避難室避難收容場所。 <p>避難收容處所</p> <ul style="list-style-type: none"> ● 中興停車場(黃埔亭) 養生路123號 03-5908050/0971-122212 <p>湖口鄉公所105年12月 製作</p>																																									
<p>圖例</p> <table border="1"> <thead> <tr> <th>圖例</th> <th>行政區域界線</th> <th>標示</th> <th>設施</th> </tr> </thead> <tbody> <tr> <td>——</td> <td>村里界線</td> <td>疏散避難方向</td> <td>室內避難收容場所</td> </tr> <tr> <td>——</td> <td>道路</td> <td>適用海嘯災害</td> <td>適用地震災害</td> </tr> <tr> <td>——</td> <td>軌道</td> <td>適用土石流災害</td> <td>適用水災災害</td> </tr> </tbody> </table>		圖例	行政區域界線	標示	設施	——	村里界線	疏散避難方向	室內避難收容場所	——	道路	適用海嘯災害	適用地震災害	——	軌道	適用土石流災害	適用水災災害	<table border="1"> <thead> <tr> <th>圖例</th> <th>設施</th> </tr> </thead> <tbody> <tr> <td></td> <td>室內避難收容場所</td> </tr> <tr> <td></td> <td>室外避難收容場所</td> </tr> <tr> <td></td> <td>消防單位</td> </tr> <tr> <td></td> <td>醫療院所</td> </tr> <tr> <td></td> <td>指揮中心</td> </tr> <tr> <td></td> <td>適用地震災害</td> </tr> <tr> <td></td> <td>適用水災災害</td> </tr> <tr> <td></td> <td>直升機起降點</td> </tr> <tr> <td></td> <td>醫療院所</td> </tr> <tr> <td></td> <td>警察單位</td> </tr> </tbody> </table>		圖例	設施		室內避難收容場所		室外避難收容場所		消防單位		醫療院所		指揮中心		適用地震災害		適用水災災害		直升機起降點		醫療院所		警察單位
圖例	行政區域界線	標示	設施																																						
——	村里界線	疏散避難方向	室內避難收容場所																																						
——	道路	適用海嘯災害	適用地震災害																																						
——	軌道	適用土石流災害	適用水災災害																																						
圖例	設施																																								
	室內避難收容場所																																								
	室外避難收容場所																																								
	消防單位																																								
	醫療院所																																								
	指揮中心																																								
	適用地震災害																																								
	適用水災災害																																								
	直升機起降點																																								
	醫療院所																																								
	警察單位																																								







新竹縣湖口鄉【長嶺村】簡易疏散避難圖

編號1000405-008

防災資訊表						
行政區位圖						
災害通報單位						
<ul style="list-style-type: none"> ● 新竹救火署應變中心 03-5529222 / 5520701 ● 湖口鄉災害應變中心 03-5900991 / 5908586 						
緊急聯絡人						
<ul style="list-style-type: none"> ● 村長 鍾生郎 電話：0936-072113 						
防災資訊網站						
避難原則						
<ol style="list-style-type: none"> 1. 水災：向三樓以上做垂直避難，一樓或底樓地區可於災前先在避難收容場所。 2. 地震：地震發生時，應下掩護、穩住，避往室外交通橋樑等避難收容場所，避地震害，預防性隔離正避難收容場所。 3. 避險收容處所 						
<ul style="list-style-type: none"> ● 長安社區活動中心(吳上德) 長安路381號 03-5692040/0932-375113 						
湖口鄉公所105年12月 製作	圖例	行政區域界線 村里界線 道路 100 軌道	標示 疏散避難方向 通用海嘯災害 通用土石氣災害 通用水災災害	設施 室內避難收容場所 室外避難收容場所 直升機起降點	電梯院所 消防單位 警察單位	指揮中心



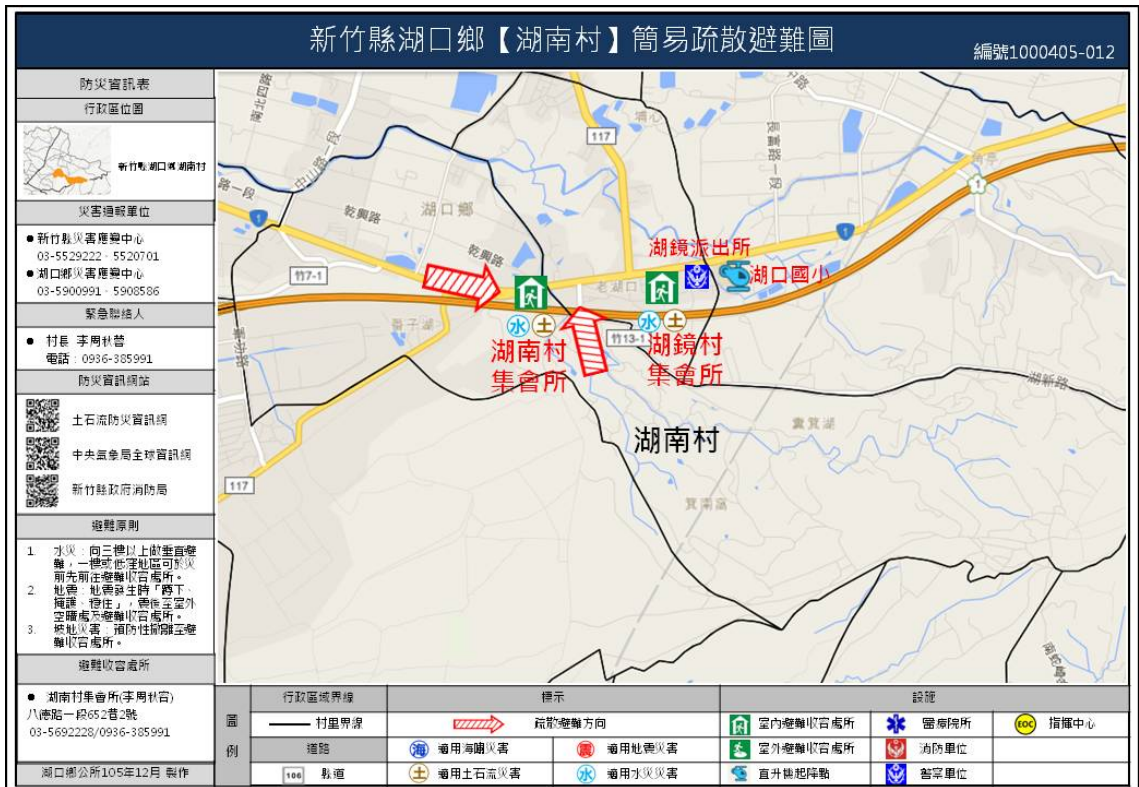





新竹縣湖口鄉【信義村】簡易疏散避難圖

編號1000405-017



防災資訊表
行政區位圖
災害避難單位
<ul style="list-style-type: none"> ● 新竹縣災害應變中心 03-5529222 / 5520701 ● 湖口鄉災害應變中心 03-5900991 / 5906586
緊急聯絡人
<ul style="list-style-type: none"> ● 村長 徐玉卿 電話：0933-116282
防災資訊網站
 土石流防災資訊網 中央氣象局全球資訊網 新竹縣政府消防局
避難原則
<ol style="list-style-type: none"> 1. 水災：向三樓以上設置避難處，一樓時應避往地窖或可避火前先行在避難收容處所。 2. 地震：地震發生時「蹲下、掩護、穩住」，避往室外空曠處或避難收容場所。 3. 疑似災害：預防性避難至避難收容場所。
避難收容處所
<ul style="list-style-type: none"> ● 信義村集會所(徐玉卿) 中山二街72號 03-5906539/0933-116282
湖口鄉公所105年12月 製作

圖例	行政區域界線	標示	設施
	—— 村里界線	➡ 疏散避難方向	🏠 室內避難收容場所
	—— 道路	🌊 適用海潮災害	🏥 醫療院所
	🚶 步道	🔥 適用地震災害	🚒 消防單位
	🚶 軌道	🏠 適用土石流災害	🏠 室外避難收容場所
		💧 適用水災災害	🚁 直升機起降點
			🚑 警察單位
			📍 指揮中心





新豐鄉全村



編號 1000406-003 新竹縣新豐鄉青埔村簡易疏散避難圖

防災資訊表 村里界圖 ● 總人口數 1,975人 災害通報單位 ● 新竹縣災害應變中心 地址: 竹北市光明五街295號 電話: 03-5529222、03-5520701 ● 新竹縣政府消防局 地址: 竹北市光明五街295號 電話: 03-5513520 ● 新竹縣新豐鄉災害應變中心 地址: 新豐鄉新市路93號 電話: 03-5597215 ● 新豐消防分隊 地址: 新豐鄉建興路二段788-1號 電話: 03-5593340 ● 後湖派出所 地址: 新豐鄉後湖村4鄰115號 電話: 03-5680164 ● 1991報平安留言平台 電話: 1991		
緊急聯絡人 ● 青埔村村長 田振岳 電話: 03-5689322 ● 新豐鄉公所 電話: 03-5591116 防災資訊網站 ● 新竹縣政府消防局 http://fire.hsinchu.gov.tw/ ● 消防署1991報平安留言平台 http://www.1991.tw ● 中央氣象局全球資訊網 http://www.cwb.gov.tw/ ● 經濟部水利署 http://www.wra.gov.tw/ ● 內政部消防署 http://www.nfa.gov.tw		
避難處所 ● 青埔活動中心 收容面積: 60m ² 容納: 20人 青埔村6鄰80-2號 電話: 03-5689995 ● 瑞興活動中心 收容面積: 130m ² 容納: 43人 瑞興村4鄰63號 電話: 03-5997288		
新竹縣政府100年12月 製作		
圖例 避難疏散地點 (Green house icon) 消防據點 (Red fire icon) 警政據點 (Police icon) 醫療據點 (Red cross icon) 公園綠地 (Green tree icon) 福利機構 (Green wheelchair icon) 疏散避難方向 (Red arrow icon)		● 消防署1991報平安留言平台 http://www.1991.tw ● 中央氣象局全球資訊網

編號 1000406-004 新竹縣新豐鄉埔和村簡易疏散避難圖

防災資訊表 村里界圖 ● 總人口數 3,377人 災害通報單位 ● 新竹縣災害應變中心 地址: 竹北市光明五街295號 電話: 03-5529222、03-5520701 ● 新竹縣政府消防局 地址: 竹北市光明五街295號 電話: 03-5513520 ● 新竹縣新豐鄉災害應變中心 地址: 新豐鄉新市路93號 電話: 03-5597215 ● 新豐消防分隊 地址: 新豐鄉建興路二段788-1號 電話: 03-5593340 ● 後湖派出所 地址: 新豐鄉後湖村4鄰115號 電話: 03-5680164 ● 1991報平安留言平台 電話: 1991		
緊急聯絡人 ● 埔和村村長 李武雄 電話: 03-5680211 ● 新豐鄉公所 電話: 03-5591116 防災資訊網站 ● 新竹縣政府消防局 http://fire.hsinchu.gov.tw/ ● 消防署1991報平安留言平台 http://www.1991.tw ● 中央氣象局全球資訊網 http://www.cwb.gov.tw/ ● 經濟部水利署 http://www.wra.gov.tw/ ● 內政部消防署 http://www.nfa.gov.tw		
避難處所 ● 埔和活動中心 收容面積: 130m ² 容納: 43人 埔和村15鄰397號 電話: 03-5680211 ● 坡頭活動中心 收容面積: 130m ² 容納: 43人 坡頭村5鄰91號 電話: 03-5680907		
新竹縣政府100年12月 製作		
圖例 避難疏散地點 (Green house icon) 消防據點 (Red fire icon) 警政據點 (Police icon) 醫療據點 (Red cross icon) 公園綠地 (Green tree icon) 福利機構 (Green wheelchair icon) 疏散避難方向 (Red arrow icon)		● 消防署1991報平安留言平台 http://www.1991.tw ● 中央氣象局全球資訊網

編號 1000406 - 011 新竹縣新豐鄉松林村簡易疏散避難圖



編號 1000406 - 008 新竹縣新豐鄉重興村簡易疏散避難圖

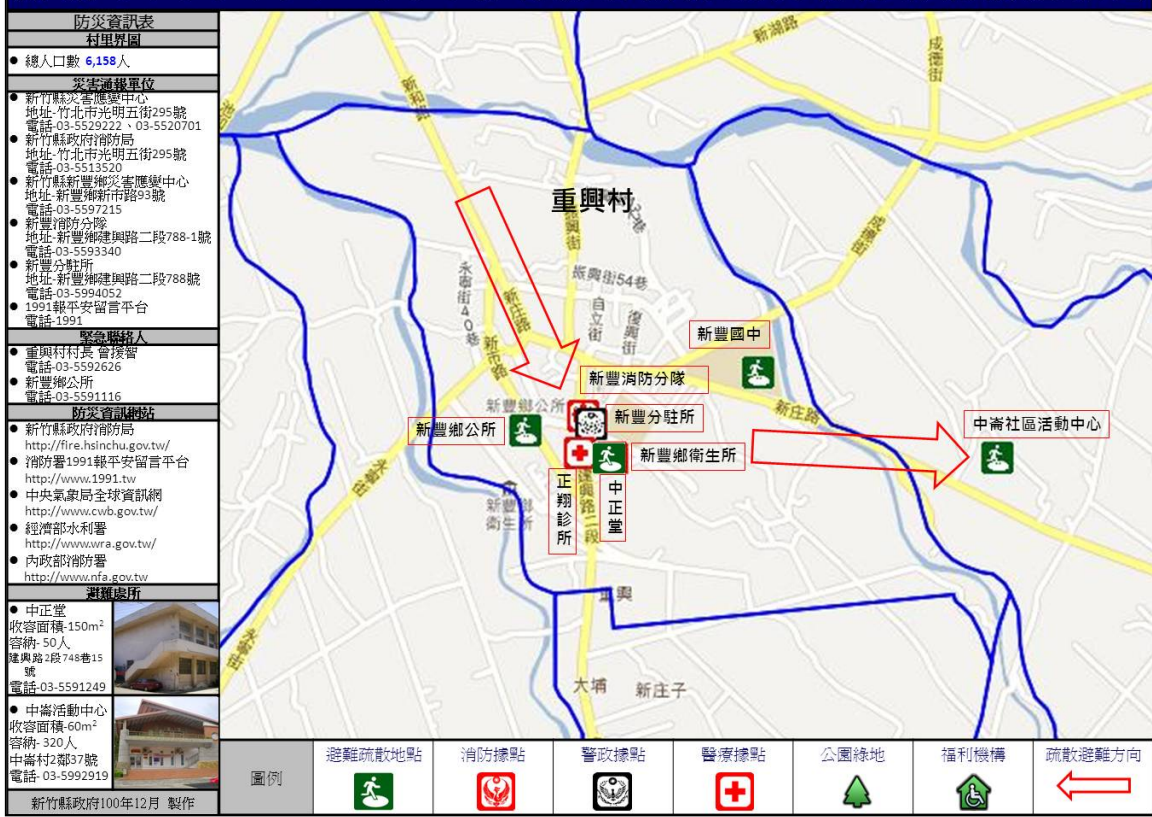

編號 1000406-007 新竹縣新豐鄉中崙村簡易疏散避難圖

防災資訊表 村里界圍 ● 總人口數 3,800人 災情通報單位 ● 新竹縣災害應變中心 地址-竹北市光明五街295號 電話-03-5529222、03-5520701 ● 新竹縣政府消防局 地址-竹北市光明五街295號 電話-03-5513520 ● 新竹縣新豐鄉災害應變中心 地址-新豐鄉新市路93號 電話-03-5597215 ● 新豐消防分隊 地址-新豐鄉建興路二段788-1號 電話-03-5593340 ● 新豐派出所 地址-新豐鄉建興路二段788號 電話-03-5994052 ● 1991報平安留言平台 電話-1991 緊急聯絡人 ● 中崙村村長 曾文忠 電話-03-5903349 ● 新豐鄉公所 電話-03-5591116 防災資訊網站 ● 新竹縣政府消防局 http://fire.hsinchu.gov.tw/ ● 消防署1991報平安留言平台 http://www.1991.tw ● 中央氣象局全球資訊網 http://www.cwb.gov.tw/ ● 經濟部水利署 http://www.wra.gov.tw/ ● 內政部消防署 http://www.nfa.gov.tw 避難處所 ● 中崙活動中心 收容面積-60m ² 容納-320人 中崙村2鄰37號 電話-03-5992919 ● 波羅村集會所 收容面積-110m ² 容納-25人 三元路二段72號 電話-03-5692929		
圖例 避難疏散地點 消防據點 警政據點 醫療據點 公園綠地 福利機構 疏散避難方向		

編號 1000406-006 新竹縣新豐鄉坡頭村簡易疏散避難圖

防災資訊表 村里界圍 ● 總人口數 1,079人 災情通報單位 ● 新竹縣災害應變中心 地址-竹北市光明五街295號 電話-03-5529222、03-5520701 ● 新竹縣政府消防局 地址-竹北市光明五街295號 電話-03-5513520 ● 新竹縣新豐鄉災害應變中心 地址-新豐鄉新市路93號 電話-03-5597215 ● 新豐消防分隊 地址-新豐鄉建興路二段788-1號 電話-03-5593340 ● 後湖派出所 地址-新豐鄉後湖村4鄰115號 電話-03-5680164 ● 1991報平安留言平台 電話-1991 緊急聯絡人 ● 坡頭村村長 林清柳 電話-03-5688533 ● 新豐鄉公所 電話-03-5591116 防災資訊網站 ● 新竹縣政府消防局 http://fire.hsinchu.gov.tw/ ● 消防署1991報平安留言平台 http://www.1991.tw ● 中央氣象局全球資訊網 http://www.cwb.gov.tw/ ● 經濟部水利署 http://www.wra.gov.tw/ ● 內政部消防署 http://www.nfa.gov.tw 避難處所 ● 坡頭活動中心 收容面積-130m ² 容納-43人 坡頭村5鄰91號 電話-03-5680907 ● 埔和活動中心 收容面積-130m ² 容納-43人 埔和村15鄰397號 電話-03-5680211		
圖例 避難疏散地點 消防據點 警政據點 醫療據點 公園綠地 福利機構 疏散避難方向		

編號 1000406-015 新竹縣新豐鄉山崎村簡易疏散避難圖

防災資訊表	
村里界圍	
● 總人口數 5,184人	
災害通報單位	
● 新竹縣災害應變中心	地址-竹北市光明五街295號
	電話-03-5529222、03-5520701
● 新竹縣政府消防局	地址-竹北市光明五街295號
	電話-03-5513520
● 新竹縣新豐鄉災害應變中心	地址-新豐鄉新市路99號
	電話-03-5597215
● 山崎消防分隊	地址-新豐鄉松林街10號
	電話-03-5576811
● 山崎派出所	地址-新豐鄉松林街8號
	電話-03-5592736
● 1991報平安留言平台	電話-1991
緊急聯絡人	
● 山崎村長 曾乾輝	電話-03-5593933
● 新豐鄉公所	電話-03-5591116
防災資訊網站	
● 新竹縣政府消防局	http://fire.hsinchu.gov.tw/
● 消防署1991報平安留言平台	http://www.1991.tw
● 中央氣象局全球資訊網	http://www.cwb.gov.tw/
● 經濟部水利署	http://www.wra.gov.tw/
● 內政部消防署	http://www.mfa.gov.tw
避難場所	
● 員山活動中心	收容面積-650m ² 容納-133人 忠一街216號 電話-03-5591249
● 松林活動中心	收容面積-240m ² 容納-80人 康樂路1段516號 電話-03-5592205



編號 1000406 - 012 新竹縣新豐鄉上坑村簡易疏散避難圖



編號 1000406 - 014 新竹縣新豐鄉忠孝村簡易疏散避難圖



編號 1000406 - 017 新竹縣新豐鄉崎頂村簡易疏散避難圖



編號 1000406 - 010 新竹縣新豐鄉員山村簡易疏散避難圖

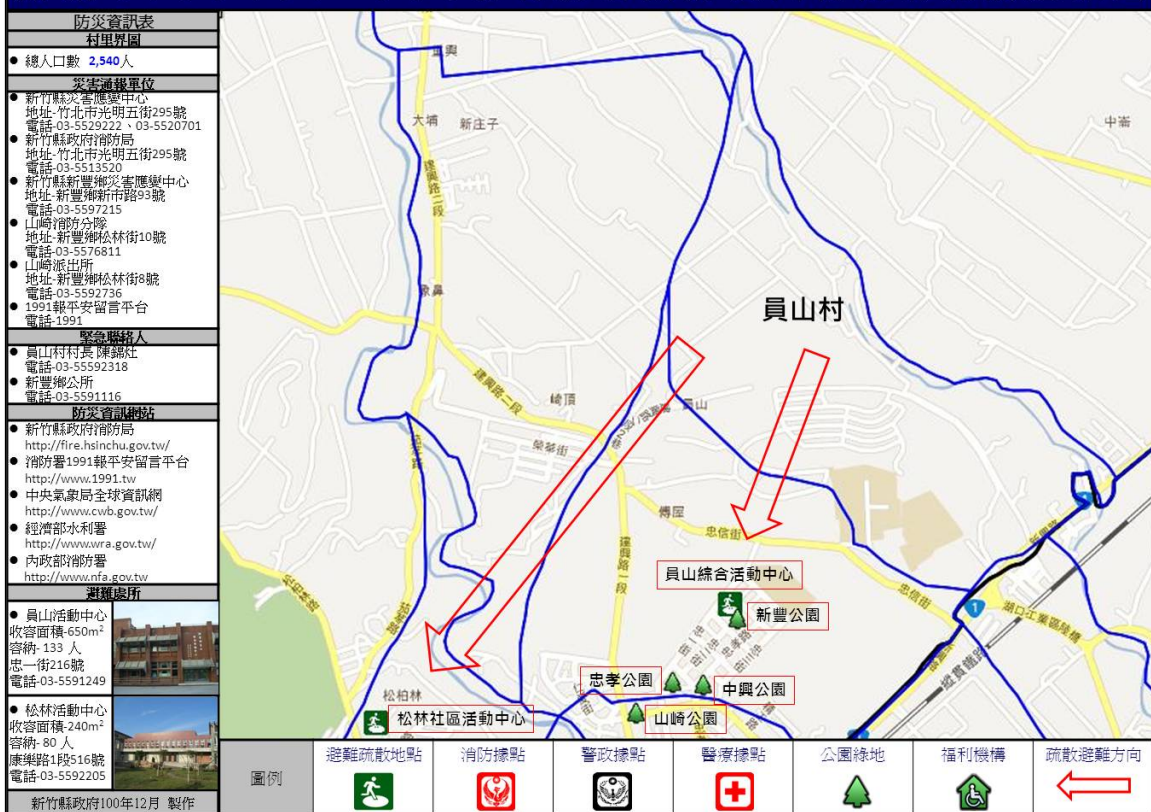

編號 1000406-009 新竹縣新豐鄉新豐村簡易疏散避難圖



編號 1000406-016 新竹縣新豐鄉松柏村簡易疏散避難圖



新竹縣新埔鎮下寮里防災道路及據點



災害通報單位

單位	消防局指揮中心	本縣災害應變中心	新埔鎮災害應變中心	新埔消防分隊	新埔鎮公所
電話	119	03-5529222	03-5894342	03-5882187	03-5881311

防災據點

防災據點類	場所名稱	設置地點	聯絡電話		備註
			自動電話	行動電話	
避難收容場所	吞民廟	新埔鎮下寮里吞民路三段760號	03-5882238	0932-875140	收容人數：15000 負責人：林光華
消防分隊	新埔分隊	新竹縣新埔鎮康和路2號	03-5882187		
警察派出所	衷忠派出所	新埔鎮下寮里8鄰60之7號	03-5882094		

新竹縣新埔鎮新埔、四座里防災道路及據點



災害通報單位

單位	消防局指揮中心	本縣災害應變中心	新埔鎮災害應變中心	新埔消防分隊	新埔鎮公所
電話	119	03-5529222	03-5894542	03-5882187	03-5881311

防災據點

防災據點類	場所名稱	設置地點	聯絡電話		備註
			自動電話	行動電話	
避難收容場所	新埔國小	新埔鎮四座里中正路166號	03-5882134	0916-164980	收容人數：17500 負責人：沈繼然
消防分隊	新埔分隊	新竹縣新埔鎮康和路2號	03-5882187		

芎林鄉

編號 1000407-003 新竹縣芎林鄉【秀湖村】簡易疏散避難圖

防災資訊表 秀湖村基本資料 ●總人口數：1,136 人 災害通報單位 1. 新竹縣災害應變中心 地址-竹北市光明五街295號 電話-03-5529222、5520701 2. 新竹縣芎林鄉災害應變中心 地址-芎林鄉文昌街51號 電話-03-5923817 3. 新竹縣政府消防局 地址-竹北市光明五街295號 電話-03-5513520 4. 芎林消防分隊 地址-芎林鄉文山路337號 電話-03-5921978 5. 秀湖派出所 地址-芎林鄉五和街5號 電話-03-5932812 6. 1991報平安留言平台 電話-1991									
緊急聯絡人 1. 秀湖村村長 吳家田 電話- 03-5932818 2. 芎林鄉公所 電話- 03-5921135									
避難處所 ●秀湖活動中心 收容面積 50平方公尺 容納：17人 4鄰五和街3號 03-5932818									
新竹縣政府101年03月 製作									
圖例	防災 疏散避難方向 災害警告標誌 	設施 室內避難處所 室外避難處所 消防據點 警政據點 醫療據點 直昇機起降點 公園綠地 福利機構 							

竹東鎮/上坪里



竹東鎮/瑞峰里

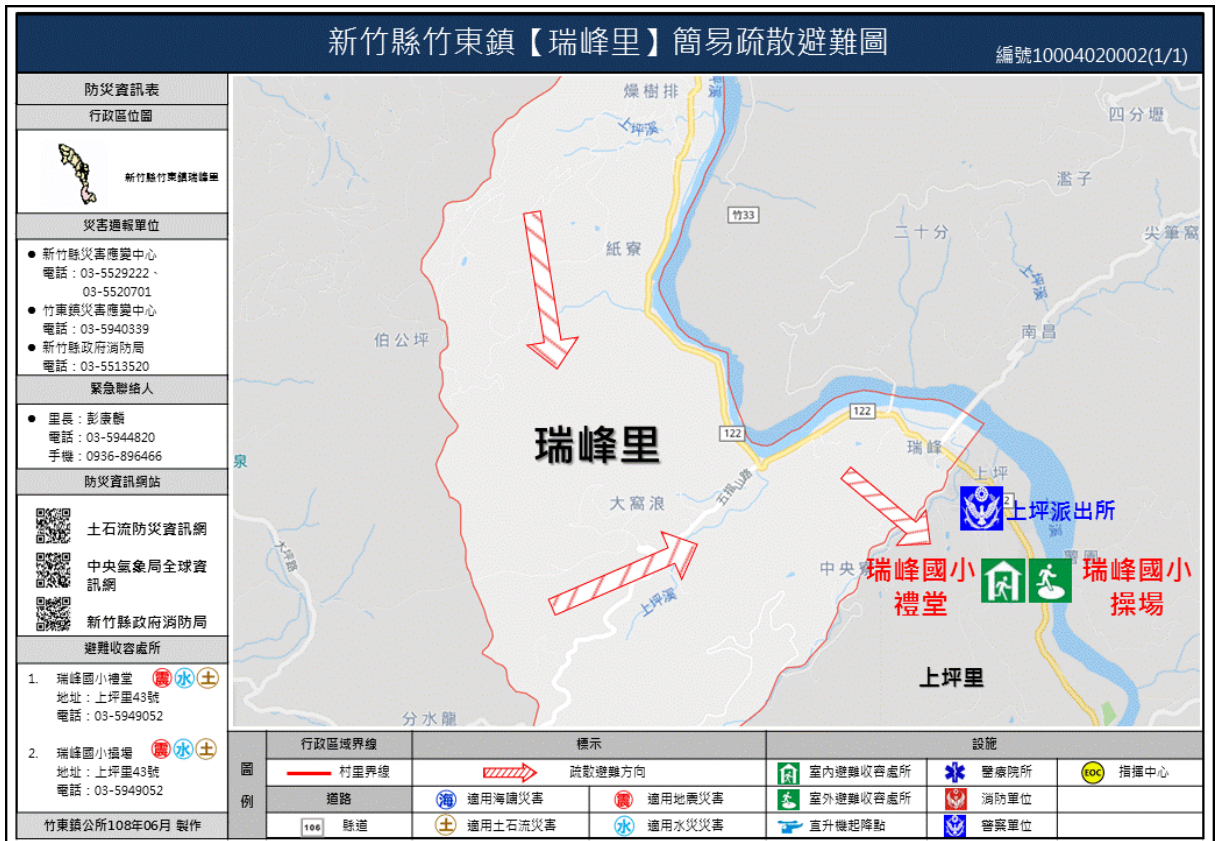

竹東鎮/軟橋里

新竹縣竹東鎮【軟橋里】簡易疏散避難圖

編號10004020003(1/1)



竹東鎮/員嶼里



竹東鎮/東寧里



竹東鎮/榮樂里



竹東鎮/大鄉里

新竹縣竹東鎮【大鄉里】簡易疏散避難圖

編號10004020007(1/1)

防災資訊表 行政區位圖 								
災害通報單位 <ul style="list-style-type: none"> ●新竹縣災害應變中心 電話：03-5529222 - 03-5520701 ●竹東鎮災害應變中心 電話：03-5940339 ●新竹縣政府消防局 電話：03-5513520 								
緊急聯絡人 <ul style="list-style-type: none"> ●里長：范綱朋 電話：03-5969492 手機：0933-266894 								
防災資訊網站  土石流防災資訊網  中央氣象局全球資訊網  新竹縣政府消防局								
避難收容處所 1. 竹東鎮立幼兒園 地址：文林路33號 電話：03-5100874   								
圖例				行政區域界線 村里界線	標示 疏散避難方向 適用海嘯災害 適用土石流災害	設施 室內避難收容處所 室外避難收容處所 直升機起降點	醫療院所 消防單位 警察單位	指揮中心
竹東鎮公所108年06月 製作								

竹東鎮/東華里



竹東鎮/商華里



竹東鎮/竹東里

新竹縣竹東鎮【竹東里】簡易疏散避難圖

編號10004020010(1/1)

防災資訊表						
行政區位圖						
 <p>新竹縣竹東鎮竹東里</p>						
災害通報單位						
<ul style="list-style-type: none"> ● 新竹縣災害應變中心 電話：5529222、5520701 ● 竹東鎮災害應變中心 電話：03-5940339 ● 新竹縣政府消防局 電話：03-5513520 						
緊急聯絡人						
<ul style="list-style-type: none"> ● 里長：彭永淦 電話：03-5952680 手機：0928-804715 						
防災資訊網站						
 土石流防災資訊網  中央氣象局全球資訊網  新竹縣政府消防局						
避難處所						
<ol style="list-style-type: none"> 1. 竹東國小體育館 地址：康寧街1號 電話：03-5962025   						
圖資使用說明						
<p>本圖資定位為「簡易」疏散避難圖，係短期供民眾及時避難之地點(場所)。</p> <p>竹東鎮公所108年06月製作</p>						
圖例	行政區域界線	標示		設施		
	—— 村里界線	 疏散避難方向		 室內避難處所	 醫療院所	 指揮中心
	道路	 適用海嘯災害	 適用地震災害	 室外避難處所	 消防單位	
	 縣道	 適用土石流災害	 適用水災災害	 直升機起降點	 警署單位	

竹東鎮/鷄林里



竹東鎮/仁愛里



竹東鎮/五豐里



竹東鎮/三重里

新竹縣竹東鎮【三重里】簡易疏散避難圖

編號10004020015(1/1)



竹東鎮/頭重里



竹東鎮/員山里

新竹縣竹東鎮【員山里】簡易疏散避難圖

編號10004020017(1/1)

防災資訊表 行政區位圖  新竹縣竹東鎮員山里							
災害通報單位 <ul style="list-style-type: none"> ● 新竹縣災害應變中心 電話：03-5529222、03-5520701 ● 竹東鎮災害應變中心 電話：03-5940339 ● 新竹縣政府消防局 電話：03-5513520 							
緊急聯絡人 <ul style="list-style-type: none"> ● 里長：王炳文 電話：03-5823593 手機：0937-132821 							
防災資訊網站  土石流防災資訊網  中央氣象局全球資訊網  新竹縣政府消防局							
避難收容處所 1. 竹中國小禮堂 地址：竹中巷104巷14號 電話：03-5823822   							
圖例				標示		設施	
行政區域界線 村里界線				疏散避難方向		室內避難收容處所 室外避難收容處所	
道路 106 縣道				適用海嘯災害 適用地震災害 適用土石流災害		醫療院所 消防單位 警察單位	
				適用水災災害		直升機起降點 指揮中心	

竹東鎮/柯湖里



竹東鎮/中山里

新竹縣竹東鎮【中山里】簡易疏散避難圖

編號10004020020(1/1)

<p>防災資訊表</p> <p>行政區位圖</p>  <p>新竹縣竹東鎮中山里</p>	
<p>災害通報單位</p> <ul style="list-style-type: none"> ●新竹縣災害應變中心 電話：03-5529222、03-5520701 ●竹東鎮災害應變中心 電話：03-5940339 ●新竹縣政府消防局 電話：03-5513520 	
<p>緊急聯絡人</p> <ul style="list-style-type: none"> ●里長：孫光政 電話：03-5958960 手機：0933-266652 	
<p>防災資訊網站</p> <ul style="list-style-type: none"> 土石流防災資訊網 中央氣象局全球資訊網 新竹縣政府消防局 	
<p>避難收容處所</p> <ol style="list-style-type: none"> 竹東國小體育館 地址：康寧街1號 電話：03-5962025 	

圖例	行政區域界線	標示	設施
	—— 村里界線	→ 疏散避難方向	 室內避難收容處所  醫療院所  指揮中心
	—— 道路	 適用海嘯災害  適用地震災害	 室外避難收容處所  消防單位
	—— 100 縣道	 適用土石流災害  適用水災災害	 直升機起降點  警察單位

竹東鎮公所108年06月 製作

竹東鎮/二重里



竹東鎮/中正里



竹東鎮/南華里

新竹縣竹東鎮【南華里】簡易疏散避難圖

編號10004020022(1/1)



竹東鎮/榮華里



竹東鎮/忠孝里

新竹縣竹東鎮【忠孝里】簡易疏散避難圖

編號10004020024(1/1)



竹東鎮/陸豐里

新竹縣竹東鎮【陸豐里】簡易疏散避難圖

編號10004020025(1/1)

防災資訊表
行政區位圖



災害通報單位

- 新竹縣災害應變中心
電話：5529222、5520701
- 竹東鎮災害應變中心
電話：03-5940339
- 新竹縣政府消防局
電話：03-5513520

緊急聯絡人

- 里長：呂學清
電話：03-5922401
手機：0933-795905

防災資訊網站

- 土石流防災資訊網
- 中央氣象局全球資訊網
- 新竹縣政府消防局

避難處所

- 大同國小禮堂
地址：莊敬路111號
電話：03-5961160

圖資使用說明

本圖資定位為「簡易」疏散避難圖，係短期供民眾及時避難之地點(場所)。

竹東鎮公所108年06月製作



圖例		標示			設施		
	行政區域界線		疏散避難方向		室內避難處所		醫療院所
	村里界線		適用海嘯災害		適用地震災害		消防單位
	道路		適用土石流災害		適用水災災害		直升機起降點
	100 縣道				室外避難處所		警察單位
							指揮中心

竹東鎮/上館里

新竹縣竹東鎮【上館里】簡易疏散避難圖

編號10004020006(1/1)

防災資訊表 行政區位圖 新竹縣竹東鎮上館里	
災害通報單位 <ul style="list-style-type: none"> ● 新竹縣災害應變中心 電話：5529222、5520701 ● 竹東鎮災害應變中心 電話：03-5940339 ● 新竹縣政府消防局 電話：03-5513520 	
緊急聯絡人 <ul style="list-style-type: none"> ● 里長：邱榮發 電話：03-5953130 手機：0930-256670 	
防災資訊網站 <div style="display: flex; flex-direction: column; gap: 5px;"> 土石流防災資訊網 中央氣象局全球資訊網 新竹縣政府消防局 </div>	
避難處所 1. 樹杞林文化館 (土) (震) 地址：新生路377號 電話：03-5940923	
圖資使用說明 本圖資定位為「簡易」疏散避難圖，僅短期供民眾及時避難之地點(場所)。	
竹東鎮公所108年06月製作	

圖例	標示	設施
村里界線	疏散避難方向	室內避難處所
道路	適用海嘯災害	醫療院所
106 縣道	適用地震災害	消防單位
	適用土石流災害	室外避難處所
	適用水災災害	消防單位
		直升機起降點
		警察單位
		EOC 指揮中心

關西鎮







新竹縣關西鎮【錦山里】簡易疏散避難圖

編號10004040012(1/1)

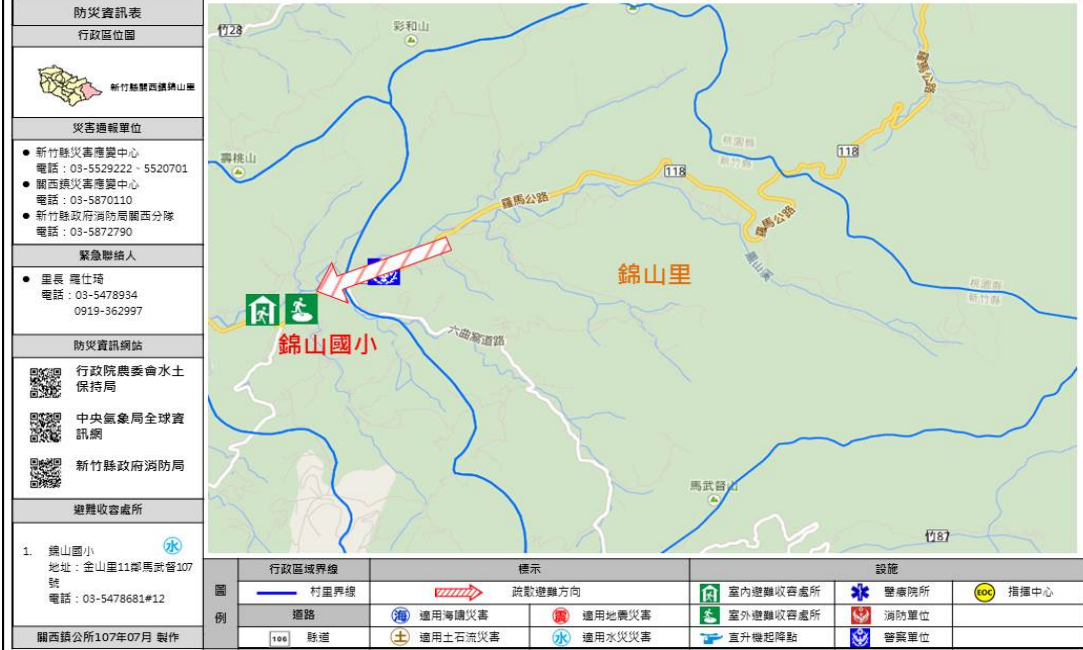

防災資訊表 行政區位圖
災害通報單位 <ul style="list-style-type: none"> ● 新竹縣災害應變中心 電話：03-5529222 - 5520701 ● 關西鎮災害應變中心 電話：03-5870110 ● 新竹縣政府消防局關西分隊 電話：03-5872790
緊急聯絡人 <ul style="list-style-type: none"> ● 里長 羅仕琦 電話：03-5478934 0919-362997
防災資訊網站 行政院農委會水土保持局 中央氣象局全球資訊網 新竹縣政府消防局
避難收容處所 1. 錦山國小 地址：金山里11鄰馬武營107號 電話：03-5478681#12

圖例	行政區域界線		標示			設施		
	村里界線	道路	疏散避難方向	適用海嘯災害	適用地震災害	室內避難收容處所	室外避難收容處所	互升機起降點
		縣道		適用土石流災害	適用水災災害	醫療院所	消防單位	指揮中心
							營業單位	







新竹縣關西鎮【東山里】簡易疏散避難圖

編號10004040019(1/1)













北埔鄉

編號 1000409-001 新竹縣北埔鄉【北埔村】簡易疏散避難圖

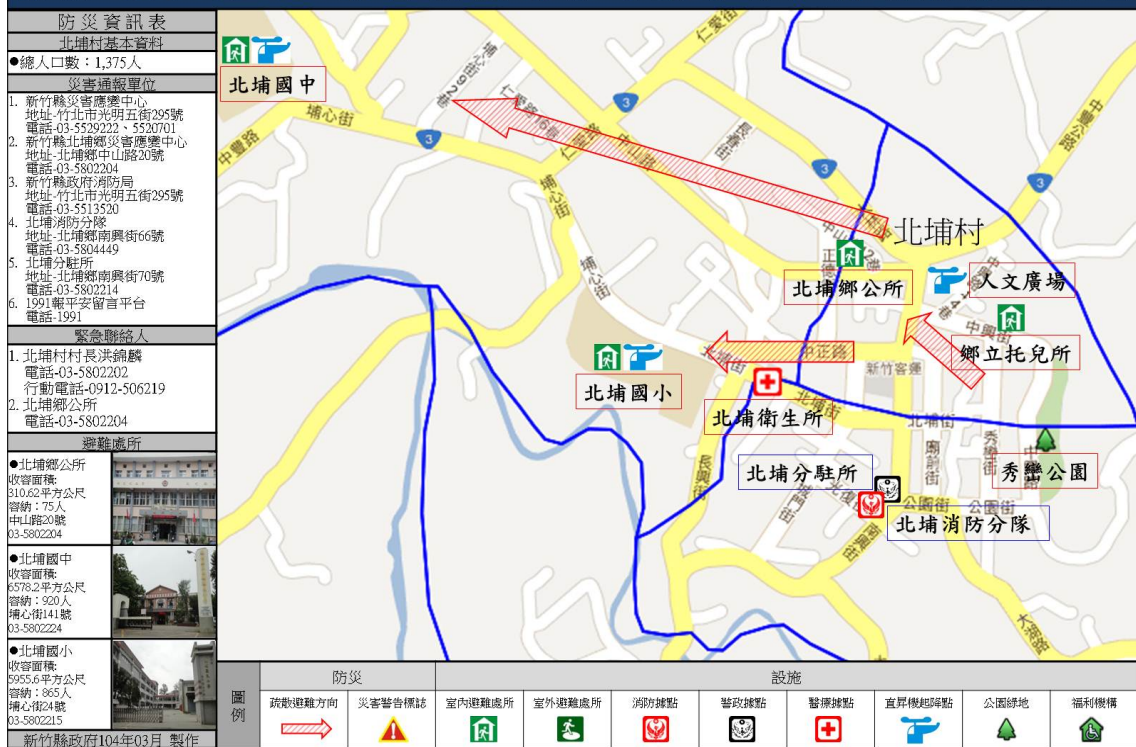

編號 1000409-002 新竹縣北埔鄉【南興村】簡易疏散避難圖



編號 1000409-003 新竹縣北埔鄉【埔尾村】簡易疏散避難圖

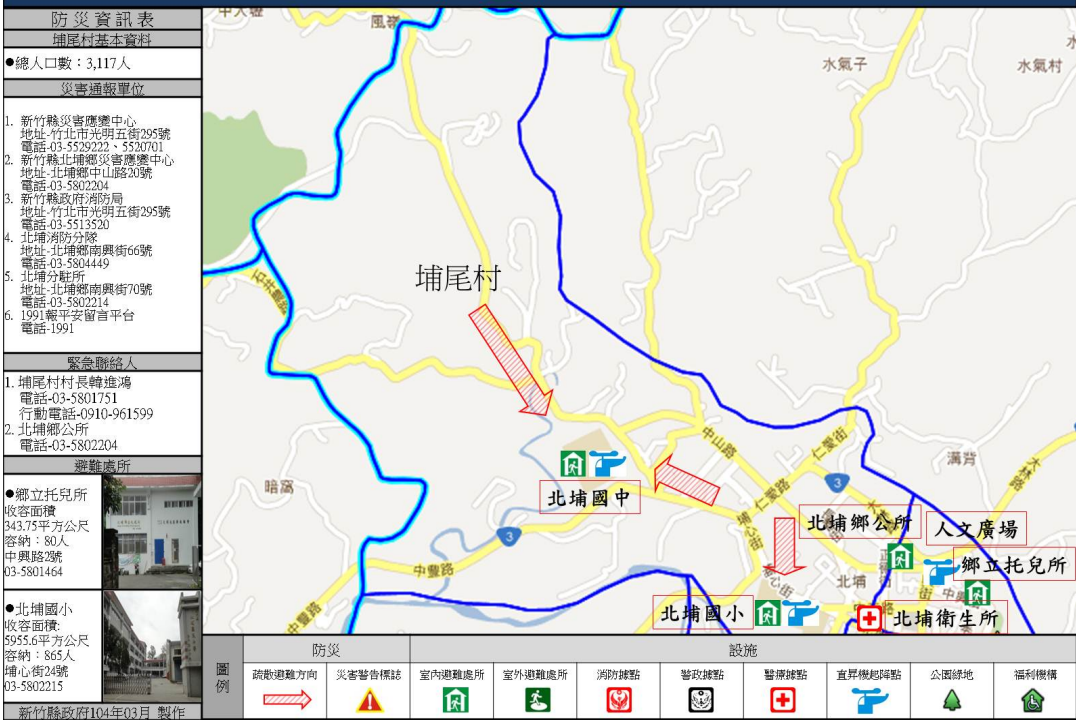

編號 1000409-004 新竹縣北埔鄉【水磧村】簡易疏散避難圖

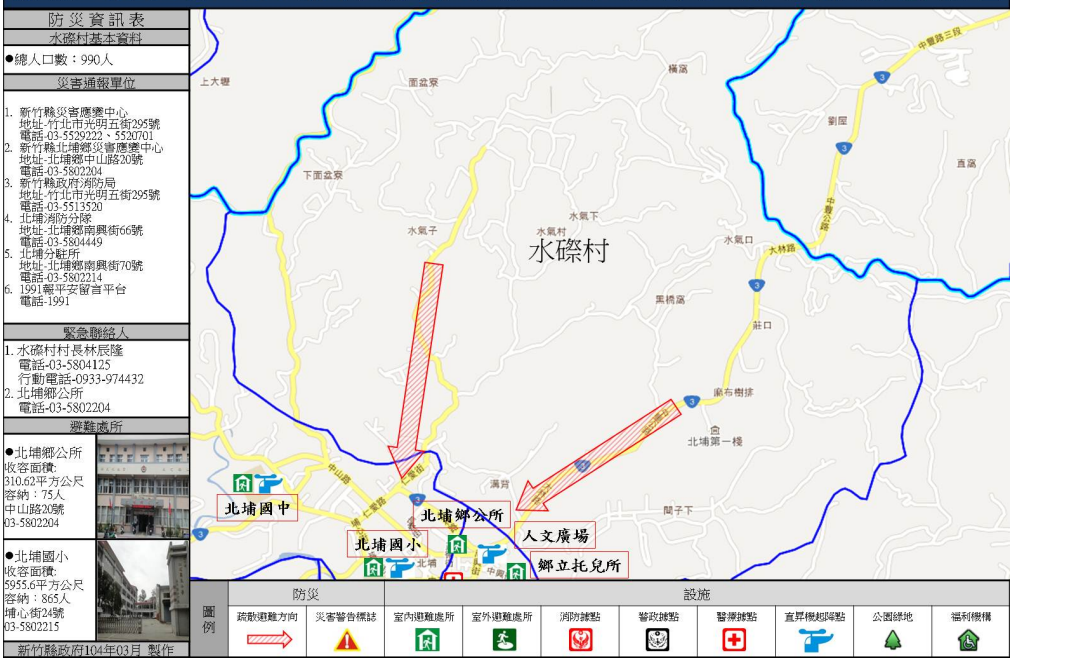

編號 1000409-005 新竹縣北埔鄉【南埔村】簡易疏散避難圖



編號 1000409-006 新竹縣北埔鄉【大林村】簡易疏散避難圖

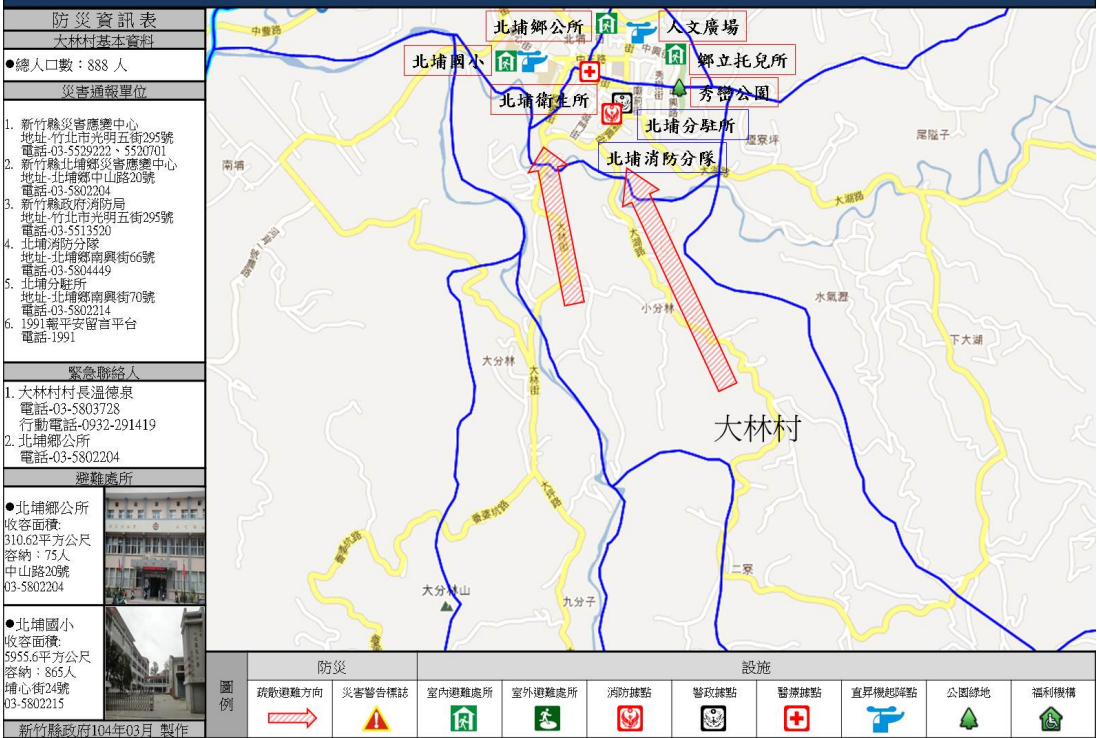

編號 1000409-007 新竹縣北埔鄉【大湖村】簡易疏散避難圖



編號 1000409-008 新竹縣北埔鄉【南坑村】簡易疏散避難圖

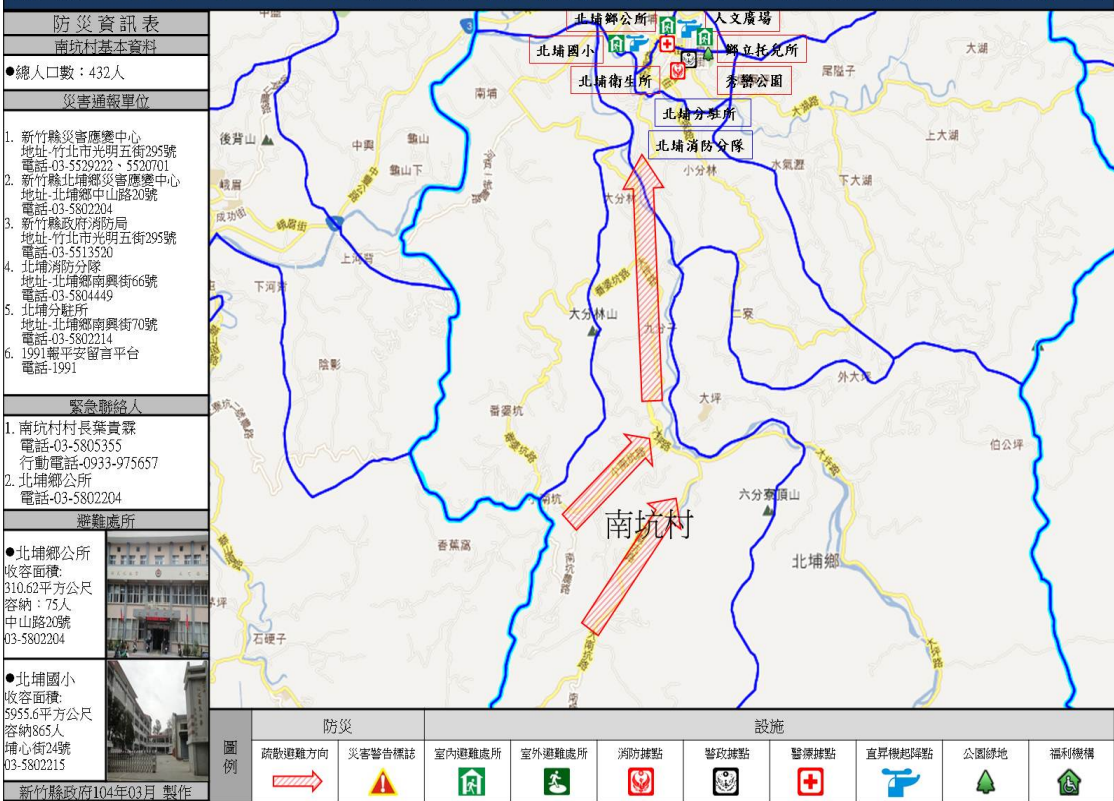

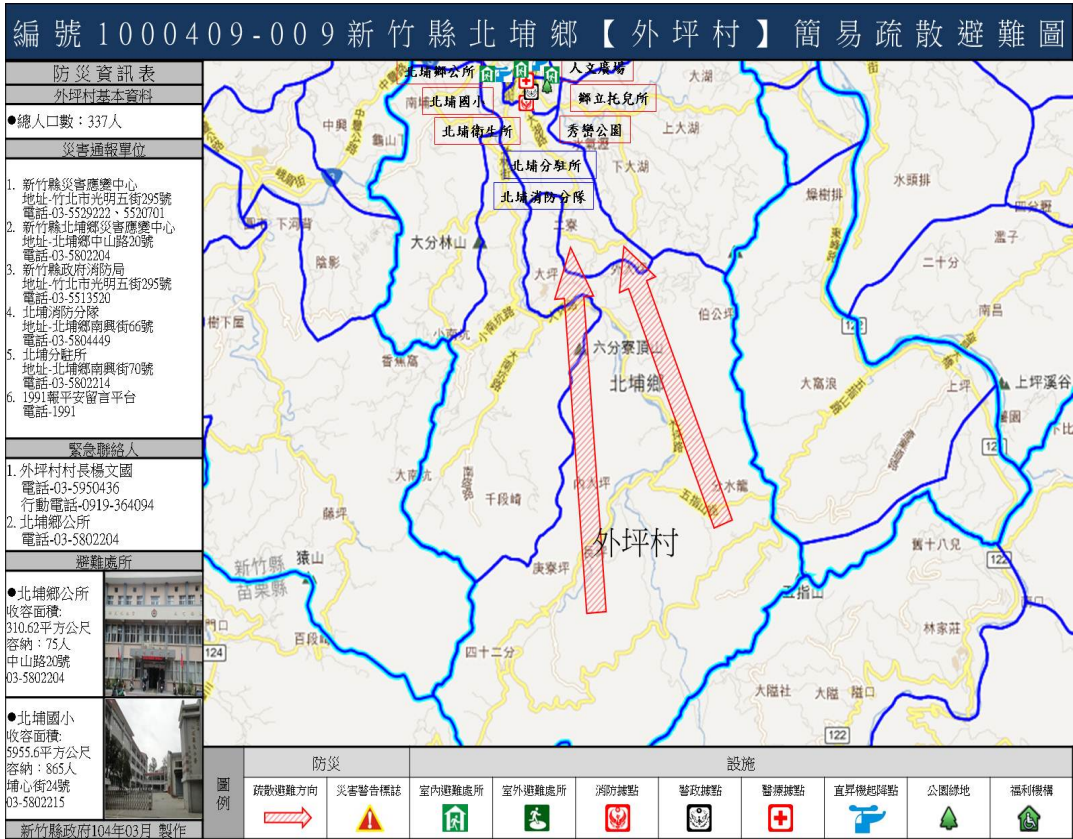

橫山鄉



新竹縣橫山鄉【內灣村】簡易疏散避難圖

編號10004080006

防災資訊表 行政區地圖  新竹縣橫山鄉內灣村							
災害通報單位 ● 新竹縣災害應變中心 03-5529222、5520701 ● 橫山鄉災害應變中心 03-5932001 03-5932466							
緊急聯絡人 ● 村長：黃世市 電話：0935-647229							
防災資訊網站 土石流防災資訊網 中央災害應變中心資訊網 新竹縣政府防災網							
避難原則 1. 水災：向二樓以上避難處避難，一樓或地庫地下室等處，對水災有極高危險性。 2. 地震：迅速躲避至堅硬、穩定、無窗、無玻璃、無高樓外牆等處之避難收容處所。 3. 其他災害：採防性避難並避難收容處所。							
避難收容處所 ● 警署 內灣村大同路1號 林耀松 03-5848257 謝光生 03-5849301 ● 橫山鄉公所108年09月製作							
圖例	行政區界線			標示		設施	
	—— 村界線			疏散避難方向	室內避難收容處所	警署派出所	指揮中心
	道路			通用海嘯災害	通用地震災害	室外避難收容處所	消防單位
聯線	通用土石流災害			通用水災災害	直升機起降點	醫院單位	

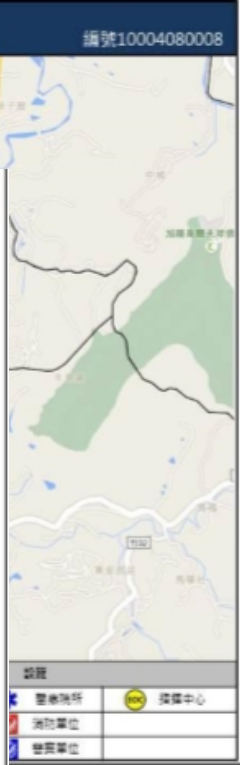

新竹縣橫山鄉【豐田村】簡易疏散避難圖

編號1000408005

防災資訊表

行政區位圖

災害通報單位

- 新竹縣災害應變中心
03-5529222 - 5520701
- 橫山鄉災害應變中心
03-5932001 03-5932466

緊急聯絡人

- 村長 邱雲德
電話：03-5931948

防災資訊網站

- 土石流防災資訊網
- 中央氣象局全球資訊網
- 新竹縣政府消防局

避難原則

1. 水災：自三樓以上避難。如無三樓以上避難處，應先向屋頂避難，並利用繩索、棉被、枕頭、衣物等，固定於屋頂或牆壁上，待水勢稍退後，再行避難。
2. 地震：如發生地震，應先向桌下、床下、廁所、廚房等堅固處避難，並用棉被、枕頭、衣物等保護頭部。如無堅固處，應向開闊地帶避難。
3. 土石流：如發生土石流，應儘快向高地或堅固建築物避難。如無堅固建築物，應向高地避難，並用棉被、枕頭、衣物等保護頭部。

避難收容處所

- 豐田村集會所
豐田村3鄰油庫63-15號
電話：03-5931948

橫山鄉公所108年06月 製作

新竹縣橫山鄉【豐鄉村】簡易疏散避難圖

編號1000408004

防災資訊表

行政區位圖

災害通報單位

- 新竹縣災害應變中心
03-5529222 - 5520701
- 橫山鄉災害應變中心
03-5932001 03-5932466

緊急聯絡人

- 村長 林德偉
電話：0938399936

防災資訊網站

- 土石流防災資訊網
- 中央氣象局全球資訊網
- 新竹縣政府消防局

避難原則

1. 水災：自三樓以上避難。如無三樓以上避難處，應先向屋頂避難，並利用繩索、棉被、枕頭、衣物等，固定於屋頂或牆壁上，待水勢稍退後，再行避難。
2. 地震：如發生地震，應先向桌下、床下、廁所、廚房等堅固處避難，並用棉被、枕頭、衣物等保護頭部。如無堅固處，應向開闊地帶避難。
3. 土石流：如發生土石流，應儘快向高地或堅固建築物避難。如無堅固建築物，應向高地避難，並用棉被、枕頭、衣物等保護頭部。

避難收容處所

- 豐鄉村集會所 (臨時)
豐鄉村3鄰大山寶32號
林德偉 0938399936

橫山鄉公所108年06月 製作



例	行政區境界線	村界線	疏散避難方向	標示	避難
例	—— 村界線	—— 村界線	→ 疏散避難方向	● 通用海嘯災害 ● 通用地震災害 ● 通用土石流災害 ● 通用水災災害	室內避難收容處所 室外避難收容處所 警備隊駐 消防單位 救護中心 警備單位
	—— 道路	—— 道路	—— 道路	—— 道路	—— 道路
	—— 路標	—— 路標	—— 路標	—— 路標	—— 路標

新竹縣橫山鄉【力行村】簡易疏散避難圖

編號10004080011

防災資訊表

行政區位圖

災害通報單位

- 新竹縣災害應變中心
03-5529222 - 5520701
- 橫山鄉災害應變中心
03-5932001 03-5932466

緊急聯絡人

- 村長 葉富元
電話：03-5931312

防災資訊網站

- 土石流防災資訊網
- 中央氣象局全球資訊網
- 新竹縣政府消防局

避難原則

1. 水災：自三樓以上避難。如無三樓以上避難處，應先向屋頂避難，並利用繩索、棉被、枕頭、衣物等，固定於屋頂或牆壁上，待水勢稍退後，再行避難。
2. 地震：如發生地震，應先向桌下、床下、廁所、廚房等堅固處避難，並用棉被、枕頭、衣物等保護頭部。如無堅固處，應向開闊地帶避難。
3. 土石流：如發生土石流，應儘快向高地或堅固建築物避難。如無堅固建築物，應向高地避難，並用棉被、枕頭、衣物等保護頭部。

避難收容處所

- 力行村集會所 (臨時)
橫山鄉力行村中山街177號
葉富元 03-5931312

橫山鄉公所108年06月 製作

行政區位圖



例	行政區境界線	村界線	疏散避難方向	標示	避難
例	—— 村界線	—— 村界線	→ 疏散避難方向	● 通用海嘯災害 ● 通用地震災害 ● 通用土石流災害 ● 通用水災災害	室內避難收容處所 室外避難收容處所 警備隊駐 消防單位 救護中心 警備單位
	—— 道路	—— 道路	—— 道路	—— 道路	—— 道路
	—— 路標	—— 路標	—— 路標	—— 路標	—— 路標

新竹縣橫山鄉【新興村】簡易疏散避難圖 編號10004080009

防災資訊表	
行政區位圖	

災害通報單位	<ul style="list-style-type: none"> ● 新竹縣災害應變中心 03-5529222 - 5520701 ● 橫山鄉災害應變中心 03-5932001 03-5932466
緊急聯絡人	<ul style="list-style-type: none"> ● 村長 吳水河 電話：03-5931406
防災資訊網站	<ul style="list-style-type: none"> ● 新竹縣災害應變中心 03-5529222 - 5520701 ● 橫山鄉災害應變中心 03-5932001 03-5932466
緊急聯絡人	<ul style="list-style-type: none"> ● 村長 溫雲傑 電話：03-5811219
防災資訊網站	<ul style="list-style-type: none"> ● 土石流防災資訊網 ● 中央氣象局全球資訊網 ● 新竹縣政府消防局
避難原則	<ol style="list-style-type: none"> 1. 水災：由三樓以上避難室避難，一樓避難室應立即撤離，並先向避難室避難。 2. 地震：地震發生時，應先避震，待地震停止後，再向避難室避難。 3. 地質災害：預防性避難室應避離收避處所。
避難收避處所	<ul style="list-style-type: none"> ● 老人文康活動中心(社區) ● 橫山鄉大社村永壽堂53號 樓頂正 03-5931937
備註	橫山鄉公所108年06月製

新竹縣橫山鄉【福興村】簡易疏散避難圖 編號10004080007

防災資訊表	
行政區位圖	
災害通報單位	<ul style="list-style-type: none"> ● 新竹縣災害應變中心 03-5529222 - 5520701 ● 橫山鄉災害應變中心 03-5932001 03-5932466
緊急聯絡人	<ul style="list-style-type: none"> ● 村長 溫雲傑 電話：03-5811219
防災資訊網站	<ul style="list-style-type: none"> ● 土石流防災資訊網 ● 中央氣象局全球資訊網 ● 新竹縣政府消防局
避難原則	<ol style="list-style-type: none"> 1. 水災：由三樓以上避難室避難，一樓避難室應立即撤離，並先向避難室避難。 2. 地震：地震發生時，應先避震，待地震停止後，再向避難室避難。 3. 地質災害：預防性避難室應避離收避處所。
避難收避處所	<ul style="list-style-type: none"> ● 福興社區活動中心 橫山鄉福興村八十分31號 溫雲傑 03-5811219
備註	橫山鄉公所108年06月製

圖例	行政區界線	標示	避難
		疏散避難方向	室內避難收避處所
		通用海嘯災害	室外避難收避處所
		通用地震災害	消防單位
		通用水災災害	警備單位
			保潔中心

寶山鄉





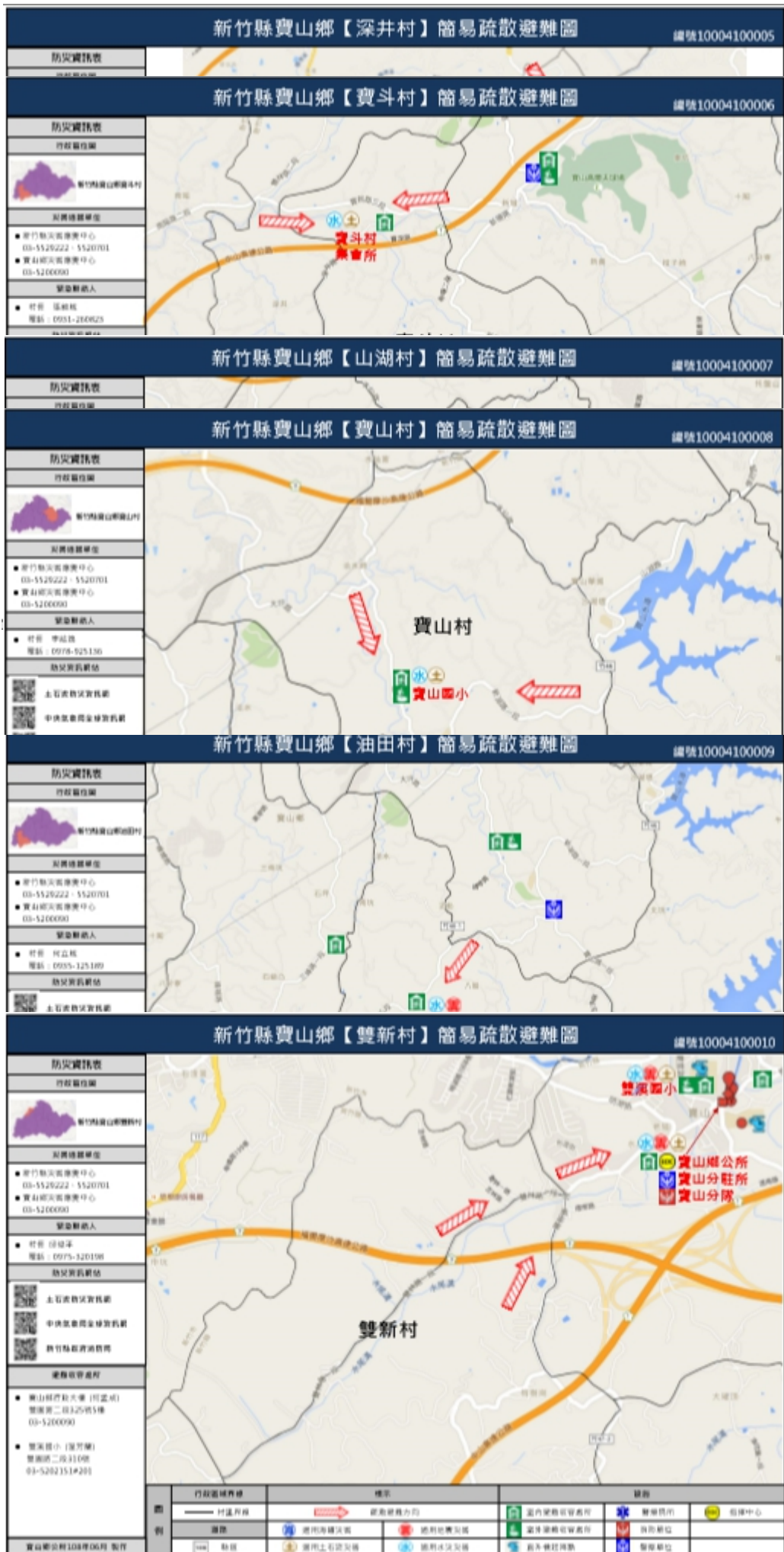

峨眉鄉

圖例	行政區域界線	標示	避難
——	村邊村界	疏散避難方向	區內避難收容處所
——	道路	避水避難設施	避水避難收容處所
——	鐵路	避水土石災害	避水土石災害
			衛生保健服務
			醫療單位

附錄十一、新竹縣轄內水災避難據點位置表

鄉鎮市	避難所名稱	地址	聯絡人	聯絡電話	收容人數
竹北市	新社國小	竹北市新社里 40 號	葉瑞珠		1800
	竹仁國小	竹北市竹仁里豆子埔 62-2 號	彭寶旺		2000
	博愛國小	竹北市光明六路 72 號	呂紹澄		1800
	竹北國小	竹北市學園街 30 號	范綉珠		1500
	六家國小	竹北市嘉興路 62 號	張維順		850
	鳳岡國中	竹北市大義里 8 鄰 55 號	徐永明	03-5561284 0921-093991	3000
	豐田國小	竹北市中正路 1377 號	呂惠紅		3000

鄉鎮市	避難所名稱	地址	聯絡人	聯絡電話	收容人數
	六家國中	竹北市十興里嘉興路 356 號	劉安倫		80
	東海國小	竹北市東海里東興路 428 號	黃明勇		50
湖口鄉	信勢國小禮堂	湖口鄉成功路三六〇號	柯律安		385
	中興停車場	湖口鄉達生路一二三號	潘靖婷		315
	波羅村集會所	湖口鄉波羅村 3 鄰 14 之 1 號	葉豐田		28
	湖鏡村集會所	湖口鄉八德路二段 78 巷 36 弄 50 號	羅美搖		45
	鳳山村集會所	湖口鄉鳳山村瑞安街 22 巷 2 號	吳美鶯		25
	和興村集會所	湖口鄉和興村德興	李淑英		20
	德盛村集會所	湖口鄉德興路 127 巷 13 號	范洋坤		40
	長安社區活動中 心	湖口鄉長安村 8 鄰南窩 381 號	吳上德		65 人
	中興社區活動中 心	湖口鄉中興村工業一路 85 號	徐立添		90 人
	鳳凰社區活動中 心	湖口鄉鳳凰村仁和路 100 號	孫足		55 人
	東興村集會所	湖口鄉東興村德和路 6 號	張紹仁		95 人
	湖南村集會所	湖口鄉湖南村 15 鄰乾興 路 180 巷 7 號	陳昌源		105 人
	鳳山社區活動中 心	湖口鄉鳳山村榮光路 120 號	吳美鶯		25 人
	湖口鄉老人文康 中心	湖口鄉勝利村新生路 122 號	呂學銘		105 人
	勝利村集會所	湖口鄉勝利路二段 19 巷 10 號旁	夏金裕		30 人
	湖口村集會所	湖口鄉中美東路 358 巷 27 號	陳在銓		75 人
	中正村集會所	湖口鄉中正村 17 鄰達生 三街 48 號	張德謙		300 人
信義村集會所	湖口鄉信義村達生五街 451 號	陳在堯		80 人	
愛勢村集會所	湖口鄉愛勢村 23 鄰中興 街 195 號	謝春蘭		40 人	

鄉鎮市	避難所名稱	地址	聯絡人	聯絡電話	收容人數
新豐鄉	中正堂	重興村建興路 2 段 748 巷 15 號	徐楊素琴		100 人
	員山活動中心	員山村忠一街 216 號	鍾國維		125 人
	上坑活動中心	上坑村坑子口 398-1 號	陳四妹		80 人
	新豐社區活動中心	新豐村 15 鄰池府路 149 號	許清溪		45 人
	青埔社區活動中心	青埔村 6 鄰 80-2 號	鍾廷釗		40 人
	中崙社區活動中心	中崙村 2 鄰 27 號	羅元鴻		30 人
	松林國小	松林村松林街 33 鄰 99 號	黃明勇		265 人
	新豐鄉公所地下室	重興村建興路 2 鄰新市路 93 號	許秋澤		240 人
	新豐鄉老人會館	新豐鄉長春路 89 巷 1 號	江瑞蓮		40 人
	青埔社區老人會館	新豐鄉青埔村 6 鄰青埔子 80-1 號	沈能青		45 人
	松柏社區活動中心	新豐鄉松林街康樂路一段 516 號	戴仁楨		60 人
	山崎國小	新豐鄉新興路 291 號	鄭陳宏		720 人
	新豐國小	新豐鄉重興村明德巷 13 號	柯幸宜		660 人
	湖口陸軍裝甲第 542 旅	湖口鄉勝利路二段 350 號	金科長		450 人
新埔鎮	聖帝廟	五埔里三聖路 488 號	邱海藻		100
	義民廟	下寮里 8 鄰 43 號	劉雙昌		150
	鎮公所地下室	中正路 776 號	葉素君		60
	清水里活動中心	清水里 7 鄰 135 號	徐水英		80
	巨埔里活動中心	巨埔里 10 鄰 50 號	羅際鴻		80
	新埔國小	四座里中正路 366 號	劉杜淮		150
關西鎮	坪林國小	新竹縣關西鎮上林里 11 鄰 11 號	陳志強		室外：375 人 室內：60 人
	石光國小	新竹縣關西鎮石光里 9 鄰石岡子 386 號	劉建興		室外：430 人 室內：60 人
	關西高中	新竹縣關西鎮中山東路 2 號	張敏南		室外：815 人 室內：355 人
	關西國中	新竹縣關西鎮北門口 41 號	林國書		室外：770 人 室內：180 人

鄉鎮市	避難所名稱	地址	聯絡人	聯絡電話	收容人數
	玉山國小	新竹縣關西鎮赤柯山 25 號	周志勳		室外：145 人 室內：135 人
	關西國小	新竹縣關西鎮西安里中山路 126 號	鄭慧敏		室外：535 人 室內：165 人
	太平國小	新竹縣關西鎮大旱坑 27 號	彭成港		室外：170 人 室內：50 人
	三和國小	桃園縣龍潭鄉真坑 39 號	陳梅蓉		室外：270 人 室內：35 人
	東光國小	新竹縣關西鎮 16 張 190 號	盧素珍		室外：330 人 室內：100 人
	東安國小	新竹縣關西鎮中山東路 40 號	張文姜		室外：405 人 室內：180 人
	錦山國小	新竹縣關西鎮北斗里馬武督 107 號	陳愛玲		室外：250 人 室內：210 人
	南和國小	新竹縣關西鎮下南片 69 號	薛彩鈺		室外：390 人 室內：80 人
芎林鄉	秀湖集會所	秀湖村 4 鄰五和街 3 號	曾達賢		800
寶山鄉	新城國小中正堂	新城村 10 鄰寶新路二段 475 號	郭修平		535 人
	寶斗村集會所	寶斗村 6 鄰寶斗路 110 號	蘇榮淋		20 人
	深井社區活動中心	深井村 7 鄰雙林路二段 18 號	鍾金田		40 人
	油田社區活動中心	油田村 8 鄰新湖路三段 172 號	黃秀珠		30 人
	寶山國小	寶山村 8 鄰寶山路二段 130 號	劉奕嫻		455 人
	寶山鄉綜合行政大樓 (綜合大禮堂 5 樓)	雙溪村 4 鄰雙園路二段 325 號 5 樓	何孟成		65 人
	雙溪國小	雙溪村 9 鄰雙園路二段 310 號	周俊全		695 人
	寶山鄉老人文康中心(物資)	雙溪村 7 鄰雙園路二段 283 號	范怡婷		95 人
	大崎集會所	大崎村雙園路一段 6 巷 32 號	楊火炎		50 人
雙溪村辦公大樓	雙溪村 4 鄰三峰路二段 622 巷 5 號	陳建仲 陳其琨		40 人	
竹東鎮	樹杞林文化館	新生路 377 號	何佳紋		285

鄉鎮市	避難所名稱	地址	聯絡人	聯絡電話	收容人數
	中山社區活動中心	大同路 257 號	賴運土		70
	竹中國小	竹中路 104 巷 14 號	余惠瑄		600
	大同國小	莊敬路 111 號	楊文賓		835
	瑞峰國小	上坪里 43 號	范明鳳		63
	竹東鎮立幼兒園	文林路 33 號	黃若文		395
	員峽國小活動中心	東峰路 281 號	彭賢超		580
橫山鄉	沙坑村集會所	橫山鄉沙坑村沙坑街 50 號	鄒阿日		100
	福興社區活動中心	橫山鄉福興村八十分 31 號	溫慶保		100
	圓光靜修禪寺	橫山鄉南昌村 1 鄰尖筆窩 10 號	釋性良		35
	力行村南河集會所	橫山鄉力行村中山街 1 段 177 號	羅金城		40
	田寮村集會所	橫山村田寮村田洋街 132 號	徐釗泓		40
	老人文康活動中心	橫山鄉大肚村永昌街 53 號	徐洪正		350
	橫山社區活動中心	橫山鄉橫山村橫山 96 號	黃誠杰		80
	豐鄉集會所	豐鄉村大山背 32 號	林進樟		80
	內灣廣濟宮活動中心	內灣村大同路 1 號	林煥松		80
	豐田集會所	豐田村 3 鄰油羅 63-1 號	胡慶煜		80
北埔鄉	北埔鄉公所	北埔村中山路 20 號	莊明增		206
	北埔托兒所	北埔村中興街 2 號	喻昭芬		75
	北埔國中	埔尾村埔心街 141 號	廖雪華		50
	北埔國小	埔尾村埔心街 24 號	鄭嘉勝		150
峨眉鄉	峨眉國中	峨眉街 54 號	張桂芳		
	峨眉老人文康中心	峨眉村 7 鄰 28 號	張桂芳		

附錄十二、

新竹縣政府天然災害疏散撤離安置作業任務編組架構及
疏散撤離收容計畫各單位工作事項一覽表

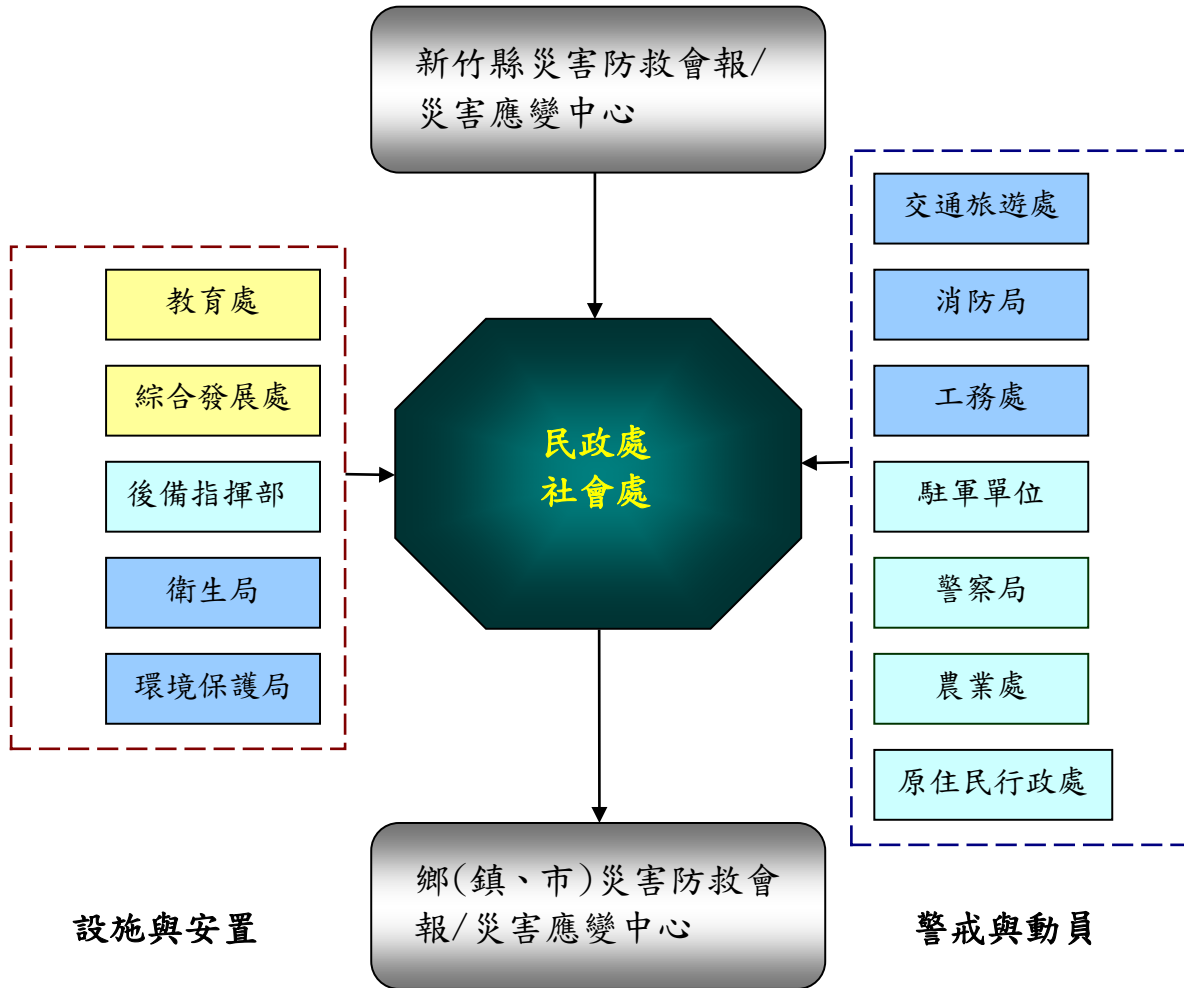

新竹縣政府疏散撤離安置作業任務編組架構

新竹縣疏散撤離收容計畫各單位工作事項一覽表

新竹縣政府因應天然災害 疏散撤離收容計畫各單位工作事項一覽表		
單位	工作事項與任務分工	備考
民政處	<ul style="list-style-type: none"> 一、督導災區各鄉(鎮、市)公所落實疏散撤離工作。 二、協調動員國軍支援協助強堵堤防、搶修交通、災民搶救、災區重建復原工作、空中人造雨及救旱等事宜。 三、協調動員國軍支援災害處理、部隊接待及飲食供養事項。 四、建立嚴重地區疏散撤離保全對象清冊〈含列出老弱婦孺與居住在一樓居民之清冊作為優先疏散撤離對象〉。 五、核備鄉(鎮、市)疏散撤離機制及標準作業程序。 六、督導本縣各鄉(鎮、市)辦理疏散避難工作規劃及推動(含備援路線)。 七、輔導社區建立自主防災系統。 	原規劃避難處所如有發生淹水、崩塌、土石流等情況者，應予重新選定。
消防局	<ul style="list-style-type: none"> 一、動員消防、義消、民間救難志工團體人員及裝備器材投入疏散撤離工作。 二、協助從事疏散撤離安置相關工作。 三、檢視本縣各避難處所及災民收容所之消防安全設施。 四、執行傳達災害預報、警報消息、災情預估、災情蒐集及通報有關事項。 五、督導本府消防局各消防單位災害防救整備、災害蒐集及通報等事宜。 	
警察局	<ul style="list-style-type: none"> 一、訂定協助執行受災地區交通疏導標準作業程序。 二、訂定災區避難處所及災民收容所安全維護標準作業程序〈含人員、車輛之管理〉。 三、辦理災情蒐集及通報事宜。 四、負責維持災害現場秩序、交通管制、治安維護及緊急疏散措施事宜。 五、負責災害期間災區與交通狀況之查報、外僑災害之處理、應變戒備協調支援等相關事宜。 六、督導各警察單位災害防救整備、災害蒐集及通報等事宜。 	
交通旅遊處	<ul style="list-style-type: none"> 一、訂定支援疏散撤離工作所需車輛調度標準作業程序。 二、督導本縣境內公共汽車及災區運輸交通工具之調用問題。 三、交通設施防災措施之督導、災情之彙整及緊急搶修之聯繫事項。 四、協助調用車輛配合災民疏散接運、救災人員、器材、物資之運輸事項。 	

<p>工務處</p>	<p>一、協助鄉(鎮、市)公所檢視疏散撤離路線，及其所經過之橋樑及隧道，評估於颱風或豪雨期間之安全性。</p> <p>二、訂定〈水災、旱災…等各種災害〉保全計畫。</p> <p>三、訂定分析研判〈淹水、堰塞湖…等各種災害〉疏散撤離啟動基準。</p> <p>四、訂定支援疏散撤離工作所需各式工程機具或抽水機組調度標準作業程序。</p> <p>五、辦理道路、橋樑、水壩、堤防、下水道、河川設施搶修、災情處理、維護、查報傳遞統計事宜。</p> <p>六、彙整淹水潛勢地區之保全對象清冊，列為優先疏散撤離對象，並配合鄉(鎮、市)公所及民政處從事疏散撤離工作。</p>	<p>原規劃避難路線如有發生淹水、崩塌、土石流等情況者，應予重新選定。</p>
<p>農業處</p>	<p>一、訂定土石流災害、坡地災害..等各種山坡地災害保全計畫。</p> <p>二、訂定分析研判〈坡地崩塌、土石流災害…等各種災害〉疏散撤離啟動基準。</p> <p>三、辦理山坡地範圍內治山防洪野溪工程搶修、搶險、預警及監測等訊息傳遞、處理工作。</p> <p>四、彙整土石流潛勢溪流地區之保全對象清冊，列為優先疏散撤離對象，並配合各鄉(鎮、市)公所及民政處從事疏散撤離工作。</p>	
<p>衛生局</p>	<p>一、彙整災害潛勢地區洗腎、居家護理、孕婦(懷孕)32週)之清冊，列為優先疏散撤離對象，提供應變中心指揮疏散撤離工作。</p> <p>二、災區救護站之規劃、設立、運作與藥品衛材調度事項。</p> <p>三、醫療機構之指揮調配及提供災區緊急醫療與後續醫療照顧事項。</p> <p>四、災區民眾心理創傷之預防與輔導相關事宜。</p> <p>五、災區防疫之監測、通報、調查及相關處理工作。</p> <p>六、督導各醫療、護理機構妥善安置照顧優先撤離民眾。</p> <p>七、緊急醫療環境衛生、消毒及調度支援。</p> <p>八、調度復健巴士支援疏散撤離慢性疾病、重症病患及行動不便者。</p> <p>九、其他應變處理及有關業務權責事項。</p>	
<p>環境保護局</p>	<p>一、督導協助鄉(鎮、市)公所辦理避難處所消毒、廢棄物清理、排水溝、垃圾場(堆)、公廁及公共場所之消毒事宜。</p> <p>二、督導協助鄉(鎮、市)公所避難處所居民環境維持與避難處所之環境衛生。</p> <p>三、督導協助鄉(鎮、市)公所調度流動廁所事項。</p>	
<p>社會處</p>	<p>一、訂定避難處所〈含短、中期安置處所〉設施及物資補給標準作業程序。</p> <p>二、建立避難處所之民生物資清冊。</p> <p>三、檢視避難處所內部空間、規劃…等各項設施。</p> <p>四、督導各鄉(鎮、市)公所救災物資之籌備及儲存事項。</p>	

	<p>五、督導各鄉(鎮、市)臨時災民收容所之開設及災民之登記、接待、統計、查報及管理事項。</p> <p>六、災民救濟民生物資、救急物資儲備、運用、供給及調度事項。</p> <p>七、訂定災民收容所開設及管理標準作業程序〈含短期及中期安置〉。</p> <p>八、彙整本縣可供避難處所之清冊及避難收容之能量〈含建立備援避難處所與彙整本縣廟宇〈具有膳房〉、旅館及國軍營區可供作為避難處所之清冊與收容能量〉。</p> <p>九、彙整災害潛勢地區之身心障礙者者、殘疾人士及獨居老人名冊，列為優先疏散撤離對象，並配合鄉(鎮、市)公所及本府民政處從事疏散撤離工作。</p> <p>十、辦理疏散撤離安置計畫各項工作，協調聯絡縣府各單位、鄉(鎮、市)公所及國軍等各項疏散撤離及協助災民收容安置工作。</p> <p>十一、避難處所及災民收容所(縣屬學校校舍)之指定、分配及佈置事宜。</p>	
教育處	<p>一、配合社會處規劃校舍供設置災民收容所所需空間與設施之整備工作。</p> <p>二、配合社會處指派各級學校校長率教職員協助災民收容所開設作業，並積極協助辦理收容所之管理事務。</p> <p>三、彙整本縣各學校可供作為臨時性避難處所及可供收容人數清冊。</p> <p>四、督導各級學校開設避難處所及檢視避難處所之安全性。</p>	
原住民族行政處	<p>一、協助辦理原民鄉地區疏散撤離工作〈含避難處所之選定〉。</p> <p>二、協助辦理原民鄉地區災民收容安置工作。</p> <p>三、督導辦理原民鄉地區生活必需品之儲備、運用及供給及災民生活之安置、救助等事項。</p> <p>四、辦理原民鄉地區災情蒐集及通報等事項。</p> <p>五、辦理原民鄉地區防救災緊急通訊規劃及管理。</p>	
綜合發展處	<p>一、負責災情新聞發布、及錯誤報導更正等媒體聯繫、災害防救政令宣導。</p> <p>二、災區傳播媒體單位採訪招待、管理、災情發布內容管制及影劇業災害之協助處理等事項。</p>	
新竹後備指揮部	<p>一、聯繫國軍單位協助執行疏散撤離之工作。</p> <p>二、協調國軍支援本府疏散撤離之人員與車輛編組表。</p> <p>三、協調國軍營區作為臨時避難收容處所。</p> <p>四、協助申請國軍兵力裝備或協調監理機關徵(租)用大型車輛配合災民疏散接運、救災人員、器材、物資之運輸事宜。</p> <p>五、辦理結合全民防衛動員整備體系，資源調度支援事宜。</p>	
國軍單位	<p>一、提供支援人員、車輛及機具協助本府辦理疏散撤離及收容安置作業。</p>	

	二、配合本府社會處於災害發生時開放營區，提供民眾作為中期避難收容處所。	
--	-------------------------------------	--

附錄十三、水災緊急通報資料表【備註：個資僅作防救災應用】

機關或職稱	單位或姓名	電話	傳真
新竹縣政府縣長	楊文科	03-5518101-2000	03-5551728
新竹縣政府副縣長	陳見賢	03-5518101-2036	03-5536290
新竹縣政府秘書長	陳季媛	03-5518101-2060	03-5540299
新竹縣政府消防局局長	孫福佑	03-5513522*801	03-5530936
新竹縣政府消防局	救災救護 指揮中心	03-5513522*0	
新竹縣政府工務處處長	林鶴斯	03-5518101*2500	03-5550282
經濟部水利署北區水資源局局長	江明朗	03-4712291 *100~101	03-4714637
經濟部水利署第二河川局局長	楊人傑	03-5322334#201 03-6578866#200	03-5430838
新竹農田水利會會長	徐元棟	03-5322127	03-5430315
苗栗農田水利會會長	謝福弘	037-335911*501	037-335917
桃園農田水利會會長	黃金春	03-3322141*200	03-3394314
石門農田水利會會長	呂芳堅	03-4927713	03-4929414
公路總局第一區養護工程處新竹工務段	巫清煒 范淑娟	(03)523-1177 (03)524-0667	03-5240667
第一區養護工程處新竹工務段	開口契約	0922-010209	
自來水公司第三區管理處經理	陳銘璋	03-5710358	03-5735195
台灣電力公司新竹區營業處	黃順義	03-5224091	03-5224693
竹北市公所災害應變中心市長	何淦銘	03-5540905	03-5541354
湖口鄉公所災害應變中心鄉長	林志華	03-5993911*300	03-5903987
新豐鄉公所災害應變中心鄉長	許秋澤	03-5591116*201	03-5590779
新埔鎮公所災害應變中心鎮長	林保祿	03-5881311*111	03-5888331

機關或職稱	單位或姓名	電話	傳真
關西鎮公所災害應變中心鎮長	劉德樑	03-5877102、0932-377815	03-5879511
芎林鄉公所災害應變中心鄉長	黃正彪	03-5921135 *10、11、92	03-5925488
寶山鄉公所災害應變中心鄉長	邱坤桶	03-5200090*100	03-5202614
竹東鎮公所災害應變中心鎮長	羅吉祥	(03)5966177	03-5951942
五峰鄉公所災害應變中心鄉長	葛忠義	03-5851001*101、03-5851110	03-5851152
橫山鄉公所災害應變中心鄉長	張志弘	03-5932001*21	03-5934882
尖石鄉公所災害應變中心鄉長	曾國大	03-5841001*201、03-5841791	03-5842301
北埔鄉公所災害應變中心鄉長	莊明增	03-5802204*101	03-5804138
峨眉鄉公所災害應變中心鄉長	王增忠	03-5800116#127	

附錄十四、新竹縣災害應變中心作業要點

新竹縣災害應變中心作業要點

中華民國九十年八月二十一日府授消救字第六六五八九號函頒
中華民國一百年四月六日府消管字第 1000103228 號函第八次修正
中華民國一百年八月十五日府消管字第 1000107139 號函第九次修正
中華民國一百零四年四月十五日府消管字第 1040101205 號函第十次修正
中華民國一百零八年十月二十八日府消管字第 1088950331 號函第十一次修

- 一、本要點依據災害防救法（以下簡稱本法）第十二條第二項規定訂定之。
- 二、新竹縣政府（以下簡稱本府）為有效推行災害應變措施暨災害發生時能迅速展開救援及重建工作，期將災害損失降至最低程度，確保縣民生命財產安全，特成立新竹縣災害應變中心（以下簡稱本中心），並訂定新竹縣災害應變中心作業要點（以下簡稱本要點），以作為各編組單位人員進駐運作準則。
本縣各種災害之預防、應變及復原重建，以下列單位為災害防救業務主管機關：
 - （一）風災、震災（含土壤液化）、海嘯、火災、爆炸災害、輻射災害：新竹縣政府消防局（以下簡稱消防局）。
 - （二）水災、旱災：本府工務處（以下簡稱工務處）。
 - （三）公用氣體與油料管線、輸電線路災害：本府產業發展處（以下簡稱產業發展處）。
 - （四）寒害、土石流災害、森林火災、動物疫災：本府農業處（以下簡稱農業處）。
 - （五）空難、海難、陸上交通事故：本府交通旅遊處（以下簡稱交通旅遊處）。
 - （六）毒性化學物質災害、懸浮微粒物質災害：新竹縣政府環境保護局（以下簡稱環境保護局）。
 - （七）生物病原災害：新竹縣政府衛生局（以下簡稱衛生局）。
 - （八）其他災害：依法律規定或由本縣災害防救會報指定之本縣災害防救業務主管機關。
- 三、本中心成立後，指揮官於災害應變範圍內，依其權責分別實施下列事項：
 - （一）緊急應變措施之宣示、發布及執行。
 - （二）劃定警戒區域，製發臨時通行證，限制或禁止人民進入或命其離去。
 - （三）指定道路區間、水域、空域高度，限制或禁止車輛、船舶或航空器之通行。

(四)徵調相關專門職業、技術人員及所徵用物資之操作人員協助救災。
(五)徵用、徵購民間搜救犬、救災機具、車輛、船舶或航空器等裝備、土

地、水權、建築物、工作物。

(六)指揮、督導、協調國軍、消防、警察、相關政府機關、公共事業、民

防團隊、災害防救團體及災害防救志願組織執行救災工作。

(七)危險建築物、工作物之拆除及災害現場障礙物之移除。

(八)優先使用傳播媒體與通訊設備，蒐集及傳播災情與緊急應變相關資訊。

(九)災情之彙整、統計、陳報及評估。

(十)其他必要之應變處置。

四、重大災害發生或有發生之虞時，本縣災害防救業務主管機關首長應即以書面報告縣長有關災害規模與災情，並提出成立本中心之具體建議，經縣長決定後，災害防救業務主管機關即通知相關機關(單位)進駐作業。但災害情況緊急時，災害防救業務主管機關首長得以口頭報告縣長，並於三日內補提書面報告。

五、本中心係臨時任務編組，置指揮官一人，由縣長擔任，綜理本中心災害應變事宜；置副指揮官二人，由副縣長及秘書長擔任，協助指揮官統籌災害應變指揮事宜；置執行長一人，由該災害防救業務主管機關首長擔任。

依應變中心實際運作，指揮官認有必要時，得請災害防救辦公室督導官協助協調整合災害應變事宜。

六、災害防救業務主管機關通知相關機關(單位)進駐後，進駐機關(單位)

應依本要點所定開設時機，於一小時內完成進駐，展開各項緊急應變措施；災害防救業務主管機關並應掌握進駐人員之出席情形，向指揮官報告。

七、本中心依本法第二條第一款所列各類災害種類及第三條第六款所定法律規定或由中央災害防救會報指定之災害，視災害狀況或應各鄉(鎮、市)災害應變中心之請求，分級開設。

八、為掌握應變中心開設時機，平日由本府消防局、本府警察局及本府衛生局人員共同因應災害通報及災害緊急應變處置。

於災害發生或有災害發生之虞時，經評估可能造成的危害，接獲報案單位應立即通知災害防救業務主管機關並通報各相關機關(單位)派員進駐，召開工作會報提示相關防救災應變整備重點事項後，由各機關(單位)自行積極推動執行或持續運作，展開相關應變作業。

九、編組單位應指派辦理災害防救業務，熟稔救災資源分配、調度，並獲充分授權之副處長（專員或簡任級之技正）層級以上職務之專責人員出席本中心各級開設之工作會報，統籌處理各單位防救災緊急應變及相關協調事宜，並另派課（科）長層級以上或適當之人員進駐本中心執行各項緊急災害應變事宜。

十、本中心開設時機及進駐機關（單位）規定如下：

（一）風災

1、三級開設：

- （1）開設時機：交通部中央氣象局（以下簡稱氣象局）發布海上陸上颱風警報形成，經消防局研判有開設必要者。
- （2）進駐機關：由消防局通知警察局、衛生局、**產業發展處**、農業處、工務處、民政處、原住民族行政處及社會處等防災編組單位，於各單位輪值運作（包含例假日），不需進駐本中心。

2、二級開設：

- （1）開設時機：氣象局發布海上陸上颱風警報後，七級暴風圈動向可能於二十四小時內對本縣構成威脅，經消防局研判有開設必要時。
- （2）進駐機關：由消防局通知警察局、教育處、**產業發展處**、農業處、工務處、社會處、民政處、原住民族行政處、衛生局、**環境保護局**、經濟部水利署第二河川局及**行政處**（新聞科）、交通旅遊處、新竹後備指揮部等機關（單位）派員進駐，進行防颱準備及宣導事宜，並得視颱風強度及災情狀況，經報請指揮官同意後，通知其他機關（單位）派員進駐。

3、一級開設：

- （1）開設時機：有下列情形之一者，經消防局研判有必要開設者：
 - A、氣象局發布海上陸上颱風警報，預測七級颱風暴風圈將於十八小時內接觸本縣時。
 - B、經中央災害應變中心或縣長指示開設。
 - C、本縣列入陸上警戒區域範圍。
- （2）進駐機關：由消防局通知警察局、社會處、工務處、衛生局、**環境保護局**、**產業發展處**、農業處、教育處、交通旅遊處、民政處、原住民族行政處、**人事處**、新竹後備指揮部、新竹氣象站、**行政處**（新聞科）、**海洋委員會海巡署北部分署第八岸巡隊**、經濟部水利署第二河川局、**台灣自來水公司第三區管理處**、新竹瓦斯股份有限公司、**中華電信股份有限公司北區分公司新竹營業處**、**台灣電力股份公司新竹區營業處**及**台灣中油股份有限公司竹苗營業處**等機關派員進駐，處理各項

災害緊急應變事宜，並得視颱風強度及災情狀況，經報請指揮官同意後，通知其他機關（單位）派員進駐。

（二）水災

1、三級開設：

- （1）開設時機：依據氣象局發布大雨或豪雨特報，本縣將有局部大雨或豪雨之可能，且可能造成危害時，或降雨量單小時累計雨量達一〇〇毫米以上時，由工務處水利科派員輪值。
- （2）進駐機關：由工務處通知警察局、衛生局、消防局、農業處、民政處及社會處等防災編組單位（人員），於各單位輪值運作（包含例假日），不需進駐本中心。

2、二級開設：

- （1）開設時機：經上級指示或氣象局連續發布豪雨特報，二十四小時累計雨量達二〇〇毫米以上，經工務處研判有開設必要者。
- （2）進駐機關：由工務處通知警察局、教育處、消防局、農業處、社會處、民政處、衛生局、經濟部水利署第二河川局、**行政處**（新聞科）及新竹後備指揮部等機關（單位）派員進駐，並得視災情狀況，經報請指揮官同意後，通知其他機關（單位）派員進駐。

3、一級開設：

- （1）開設時機：有下列情形之一者，經工務處研判有必要開設者：
 - A、經上級指示或氣象局發布超大豪雨特報且二十四小時累計雨量達五〇〇毫米以上。
 - B、氣象局解除海上陸上颱風警報後，仍持續發布超大豪雨特報。
 - C、經中央災害應變中心或縣長指示開設
- （2）進駐機關：由工務處通知本中心各防災編組機關（單位）派員進駐，處理各項緊急應變事宜，並得視災情狀況，經報請指揮官同意後，通知其他機關（單位）派員進駐。

（三）震災、海嘯

1、開設時機：有下列情形之一，經消防局研判有開設必要者。

- （1）氣象局發布新竹縣境內發生震度達六級以上者。
- （2）估計有十五人以上傷亡、失蹤，且災情嚴重亟待救助並預測災情有擴大之可能。
- （3）**中央氣象局發布海嘯警報。**
- （4）**經中央災害應變中心或縣長指示開設。**

2、進駐機關：由消防局通知警察局、社會處、工務處、衛生局、**環境保護局**、**產業發展處**、農業處、教育處交通旅遊處、民政處、

地政處、**人事處**、原住民族行政處、**稅務局**、新竹後備指揮部、新竹氣象站、**行政處(新聞科)**、**海洋委員會海巡署北部分署第八岸巡隊**、**經濟部水利署第二河川局**、**台灣自來水公司第三區管理處**、**北區水資源局**、**新竹瓦斯股份有限公司**、**台灣中油股份有限公司公用天然氣營業處竹東服務中心**、**中華電信股份有限公司北區分公司新竹營業處**、**交通部公路總局第一區養護工程處新竹工務段新竹工務段**、**紅十字會新竹分會**、**台灣電力股份有限公司新竹區營業處**、**臺灣新竹農田水利會**、**台灣中油股份有限公司竹苗營業處**及行政院農業委員會農糧署北區分署新竹辦事處派員進駐，處理各項緊急應變事宜，並得視地震災害造成之人員傷亡及災情狀況，經報請指揮官同意後，通知其他機關(單位)派員進駐。

(四) 火災、爆炸災害

- 1、開設時機：有下列情形之一，經消防局研判有開設必要者。
 - (1) 計有十五人以上傷亡、失蹤，且災情嚴重，有持續擴大燃燒，無法有效控制，亟待救助。
 - (2) 火災、爆炸災害發生地點在重要場所(政府辦公廳舍或首長公館等)、重要公共設施或高科技廠房、危險物品儲存、處理、製造場所，造成多人傷亡、失蹤，亟待救助。
 - (3) 經中央災害應變中心或縣長指示開設。
- 2、進駐機關：由消防局通知警察局、教育處、**產業發展處**、工務處、社會處、民政處、衛生局、環保局、新竹後備指揮部、**行政處(新聞科)**及各公共事業單位等機關(單位)派員進駐，處理各項緊急應變事宜，並得視災情狀況，經報請指揮官同意後，通知其他機關(單位)派員進駐。
- 3、勞工作業場所發生火災、爆炸災害時，由消防局通知勞工處指派科(室)主管以上人員進駐；環保局或其他機關所轄作業場所發生火災或爆炸災害時，則由各該機關通知前日有關機關執行相關災害應變措施。

(五) 旱災

- 1、開設時機：有下列情形之一，且旱象持續惡化，無法有效控制，經工務處研判有開設必要者：
 - (1) 公共給水缺水率達百分之三十以上者。
 - (2) 農業給水缺水率達百分之五十以上者。
 - (3) 經中央災害應變中心或縣長指示開設。
- 2、進駐機關：由工務處通知警察局、**產業發展處**、教育處、農業處、消防局、社會處、民政處、原住民族行政處、**環境保護局**、衛生局、**行政處(新聞科)**、**台灣自來水公司第三區管理處**、經濟部水

利署北區水資源局及臺灣新竹農田水利會、臺灣苗栗農田水利會、臺灣桃園農田水利會及臺灣石門農田水利會等機關(單位)派員進駐，處理各項緊急應變事宜，並得視災情狀況，經報請指揮官同意後，通知其他機關(單位)派員進駐或得以定期召開工作會議方式運作。

(六) 公用氣體與油料管線、輸電線路災害

1、開設時機：

(1) 公用氣體與油料管線災害估計有下列情形之一，經產業發展處研判有開設必要者：

A、有十五人以上傷亡、失蹤，且災情嚴重，有持續擴大蔓延，無法有效控制者。

B、污染面積達一平方公里以上，無法有效控制者。

(2) 輸電線路災害估計有十五人以上傷亡、失蹤或十所以上一次變電所全部停電，預估在四十八小時內無法恢復正常供電，且情況持續惡化，無法有效控制者，經產業發展處研判有開設必要者。

(3) 經中央災害應變中心或縣長指示開設。

2、進駐機關：由產業發展處通知警察局、教育處、農業處、消防局、工務處、社會處、民政處、衛生局、環境保護局、勞工處、行政處(新聞科)及各公共事業單位等機關(單位)派員進駐，進行各項緊急應變事宜，並得視災情狀況，經報請指揮官同意後，通知其他機關(單位)派員進駐。

(七) 寒害

1、開設時機：有下列情形之一，經農業處研判有開設必要者：

(1) 氣象局發布臺灣地區平地氣溫將至攝氏六度以下，連續二十四小時之低溫特報，有重大農業損失等災情發生之虞者，經農業處研判有開設必要者。

(2) 經中央災害應變中心或縣長指示開設。

2、進駐機關：由農業處通知衛生局、環境保護局、行政處(新聞科)及臺灣新竹農田水利會等機關(單位)派員進駐，進行各項災害緊急應變事宜，並得視災情狀況，經報請指揮官同意後，通知其他機關(單位)派員進駐。

(八) 土石流災害

1、開設時機：有下列情形之一，經農業處研判有開設必要者：

(1) 土石流災害估計有十五人以上傷亡、失蹤，且災情嚴重。

(2) 經中央災害應變中心或縣長指示開設。

2、進駐機關：由農業處通知警察局、教育處、產業發展處、消防局、

工務處、社會處、民政處、原住民族行政處、衛生局、**環境保護局**、新竹後備指揮部、**行政處（新聞科）**、交通部公路總局第一區養護工程處新竹工務段及各公共事業單位等機關(單位)派員進駐，進行各項緊急應變事宜，並得視災情狀況，經報請指揮官同意後，通知其他機關(單位)派員進駐。

(九) 空難

- 1、開設時機：有下列情形之一，經交通旅遊處研判有開設必要者：
 - (1) 航空器運作中發生事故，估計有十五人以上傷亡、失蹤，且災情嚴重。
 - (2) 經中央災害應變中心或縣長指示成立時。
- 2、進駐機關：由交通旅遊處通知警察局、消防局、教育處、**產業發展處**、工務處、社會處、民政處、衛生局、**環境保護局**、新竹後備指揮部、**行政處（新聞科）**、交通部公路總局第一區養護工程處新竹工務段、**行政院海洋委員會海巡署艦隊分署第十二海巡隊**、**海洋委員會海巡署北部分署第八岸巡隊**及各公共事業單位等機關(單位)派員進駐，進行各項緊急應變事宜，並得視災情狀況，經報請指揮官同意後，通知其他機關(單位)派員進駐。

(十) 海難

- 1、開設時機：有下列情形之一，經交通旅遊處研判有開設必要者。
 - (1) 我國臺北飛航情報區內發生海難事故，船舶損害嚴重，估計有十五人以上傷亡、失蹤，且災情嚴重。
 - (2) 經中央災害應變中心或縣長指示成立時。
- 2、進駐機關：由交通旅遊處通知警察局、消防局、教育處、**產業發展處**、工務處、社會處、民政處、衛生局、**環境保護局**、**農業處**、新竹後備指揮部、**行政處（新聞科）**、交通部公路總局第一區養護工程處新竹工務段、**行政院海洋委員會海巡署艦隊分署第十二海巡隊**及**海洋委員會海巡署北部分署第八岸巡隊**等機關(單位)派員進駐，進行各項緊急應變事宜，並得視災情狀況，經報請指揮官同意後，通知其他機關(單位)派員進駐。

(十一) 陸上交通事故

- 1、開設時機：有下列情形之一，經交通旅遊處研判有開設必要者：
 - (1) 估計有十五人以上傷亡、失蹤，且災情嚴重，有擴大之虞，亟待救助。
 - (2) 重要交通設施嚴重損壞，造成交通阻斷者。
 - (3) 經中央災害應變中心或縣長指示開設。
- 2、進駐機關：由交通旅遊處通知警察局、消防局、教育處、工務處、社會處、民政處、衛生局、新竹後備指揮部、**行政處（新**

聞科)及交通部公路總局第一區養護工程處新竹工務段等機關(單位)派員進駐，進行各項緊急應變事宜，並得視災情狀況，經報請指揮官同意後，通知其他機關(單位)派員進駐。

(十二) 毒性化學物質災害

1、開設時機：有下列情形之一者，經環境保護局研判有開設必要者：

- (1) 估計有十五人以上傷亡、失蹤，且災情嚴重，亟待救助。
- (2) 污染面積達一平方公里以上，無法有效控制。
- (3) 經中央災害應變中心或縣長指示開設。

2、進駐機關：由環保局通知警察局、農業處、教育處、產業發展處、工務處、社會處、勞工處、衛生局、消防局、民政處、新竹後備指揮部及行政處(新聞科)等機關(單位)派員進駐，進行各項緊急應變事宜，並得視災情狀況，經報請指揮官同意後，通知其他機關(單位)派員進駐。

(十三) 生物病原災害

1、二級開設：

- (1) 開設時機：國內傳染病之發生超過預期，且可能造成民眾身體及財產之重大損失。
- (2) 進駐機關：由衛生局通知警察局、產業發展處、環境保護局、社會處、勞工處、工務處、消防局、民政處、新竹後備指揮部、行政處(新聞科)及交通部公路總局第一區養護工程處新竹工務段等機關(單位)派員進駐，進行各項災害緊急應變事宜，並得視災情狀況，經報請指揮官同意後，通知其他機關(單位)派員進駐。

2、一級開設：

- (1) 開設時機：有下列情形之一者，經衛生局研判有開設必要者：
 - A、國內傳染病之發生超過預期，且可能造成民眾身體財產之重大損失。
 - B、經中央災害應變中心或縣長指示成立時。
- (2) 進駐機關及人員：由衛生局召集災害緊急應變小組人員暨所屬各課、室相關業務人員進駐，進行各項災害緊急應變事宜，並得視災情狀況，經報請指揮官同意後，通知其他機關(單位)派員進駐。

(十四) 動物疫災

1、開設時機：有下列情形之一者，經農業處研判有開設必要者：

- (1) 本縣發生甲類或人畜共通之動物傳染病時，經評估有必要

成立時。

(2) 全省或鄰近縣市均發生甲類或人畜共通之動物傳染病有擴散蔓延之虞時。

(3) 經中央災害應變中心或縣長指示開設。

2、由新竹縣家畜疾病防治所通知農業處、衛生局、**環境保護局**、警察局、**行政處**（新聞科）、民政處及新竹後備指揮部等機關（單位）派員進駐，進行各項災害緊急應變事宜，並得視災情狀況，經報請指揮官同意後，通知其他機關（單位）派員進駐。

(十五) 森林火災

1、開設時機：有下列情形之一者，經農業處研判有開設必要者：

(1) 森林火災被害面積達五十公頃以上時，經農業處研判有開設必要者。

(2) 經中央災害應變中心或縣長指示開設。

2、進駐機關：由農業處通知警察局、消防局、原住民族行政處、**行政處**（新聞科）、衛生局、**環境保護局**、民政處及新竹後備指揮部等機關（單位）派員進駐，處理各項緊急應變事宜，並得視災害影響程度及災情狀況，經報請指揮官同意後，通知其他機關（單位）派員進駐。

(十六) 輻射災害

1、開設時機：

(1) 發生放射性物資外釋或有外釋之虞，中央主管機關研判有擴大執行應變之必要時。

(2) 依照核子事故中央災害應變中心之命令，成立本縣核子事故災害應變中心。

2、進駐機關及人員：依狀況及災情，由**環境保護局**、警察局、衛生局、消防局、民政處、工務處、教育處、農業處、社會處、人事處、**產業發展處**、交通旅遊處、**行政處**、新竹後備指揮部、原住民族行政處及各事業單位（自來水、電力、電信）等機關（單位）派員進駐，並視災情需求，由首長指派權責人員進駐或通知其他機關（單位、團體）派員進駐。

(十七) 懸浮微粒物質災害

1、開設時機：因事故或氣象因素使懸浮微粒物質大量產生或大氣濃度升高，空氣品質達一級嚴重惡化（PM10 濃度連續三小時達 $1,250 \mu\text{g}/\text{m}^3$ 或二十四小時平均值達 $505 \mu\text{g}/\text{m}^3$ ；PM2.5 濃度二十四小時平均值達 $350.5 \mu\text{g}/\text{m}^3$ ），空氣品質預測資料未來四十八小時（二天）及以上空氣品質無減緩惡化之趨勢，且經**環境保護局**研判有開設必要者。

2、進駐機關：由環境保護局通知警察局、農業處、教育處、產業發展處、工務處、社會處、勞工處、衛生局、消防局、民政處、新竹後備指揮部及行政處（新聞科）等機關(單位)派員進駐，進行各項緊急應變事宜，並得視災情狀況，經報請指揮官同意後，通知其他機關(單位)派員進駐。

(十八) 其他災害:依法律規定或由本縣災害防救會報指定之本縣災害防救業務主管機關之災害認定辦理。

十一、本中心進駐機關任務：本中心由本縣三十八個防災編組單位組成(組織架構圖詳如附表一)，各防災編組單位任務分工情形詳如附表二。

十二、本中心原則設於消防局，各防災編組單位座位表(範本)詳如附表三，各防災編組單位簽到/退紀錄表(範本)詳如附表四，各防災編組單位工作交接紀錄表(範本)詳如附表五，供災害防救業務主管機關及相關機關執行有關緊急應變措施及行政支援事項，有關資訊、通訊等設施由消防局協助操作及維護。但災害防救業務主管機關得視處理緊急應變措施之需要，陳報指揮官決定另擇本中心之成立地點，通知相關機關(單位)進駐，並負責相關幕僚作業，執行災害應變措施。

十三、本中心成立，由指揮官親自或指定人員發布有關災情機關(單位)派員進駐本中心後，指揮官或副指揮官應即召開工作會報，瞭解相關單位緊急處置情形及有關災情，並指示相關應變措施。

本中心開設運作期間，由副指揮官以上人員定時於每日召開工作會報，必要時得於依指揮官要求再召開，各進駐單位應於工作會報提出報告資料。

十四、指揮官得視實際情形啟動功能分組，並得指派功能分組主導機關統籌支援鄉(鎮、市)公所之必要協助。

各功能分組主導機關、配合參與機關及其任務如下：

(一) 幕僚參謀組：由災害防救業務主管機關主導，消防局、警察局、工務處、**產業發展處**、農業處、民政處、新竹氣象站及其他相關機關(單位)配合參與，辦理各災害潛勢分析、後續災情預判與應變、預警應變建議及相關災害空間圖資分析研判、防救災策略與作為供指揮官決策參裁建議事宜，並各項應變事項執行及指揮官或工作會報指裁示事項辦理情形管考追蹤事宜。

(二) 災情監控組：由災害防救業務主管機關主導，消防局、農業處、**產業發展處**、原住民族行政處、警察局、衛生局、工務處、民政處、交通旅遊處及經濟部水利署第二河川局配合參與，辦理災情蒐報查證及追蹤事宜。

(三) 新聞發布組：由**行政處**(新聞科)主導，各該災害防救業務主

管機關、教育處及人事處配合參與，辦理召開應變中心記者會、新聞發布、錯誤報導更正、民眾安全防護宣導及新聞媒體聯繫溝通等事宜。

- (四) 網路資訊組：由**行政處**主導，**行政處資訊科**及各該災害防救業務主管機關配合參與，辦理防災、應變資訊及公開與災變專頁之資料更新及維護事宜。
- (五) 支援調度組：由民政處主導，新竹後備指揮部、**產業發展處**、警察局、工務處及消防局配合參與，辦理結合全民防衛動員整備體系，資源調度支援事宜。
- (六) 搜索救援組：由消防局主導，由衛生局、警察局、新竹後備指揮部、**行政院海洋委員會海巡署艦隊分署第十二海巡隊及海洋委員會海巡署北部分署第八岸巡隊**配合參與，辦理人命搜救及緊急搶救調度支援事宜。
- (七) 疏散撤離組：由民政處主導，新竹後備指揮部、警察局、教育處、農業處、民政處、原住民族行政處、**行政院海洋委員會海巡署艦隊分署第十二海巡隊、海洋委員會海巡署北部分署第八岸巡隊**及消防局配合參與，掌握各鄉(鎮、市)公所執行災害危險區域民眾緊急避難、疏散、撤離人數之統計與通報、民眾遠離危險區域勸導情形及登山隊伍之聯繫、管制。
- (八) 收容安置組：由社會處主導，教育處、農業處、民政處、原住民族行政處、紅十字會新竹分會及新竹後備指揮部配合參與，辦理臨時災民收容及救濟慰助調度支援事宜。
- (九) 水電維生組：由工務處主導，新竹後備指揮部、消防局及**行政處**(新聞科)配合參與各事業單位，辦理自來水、電力、電信、瓦斯、油料搶修調度支援事宜。
- (十) 交通工程組：由交通旅遊處主導，工務處、警察局、農業處、民政處及新竹後備指揮部及交通部公路總局第一區養護工程處新竹工務段配合參與，協調辦理各種道路搶通及運輸調度支援事宜。
- (十一) 農林漁牧組：由農業處主導，**行政院海洋委員會海巡署艦隊分署第十二海巡隊及海洋委員會海巡署北部分署第八岸巡隊**配合參與，辦理各地漁港船舶進港避風、大陸船工臨時安置、土石流警戒監測、農林漁牧損失及各地蔬果供應情形。
- (十二) 民間資源組：由社會處主導，新竹後備指揮部及紅十字會新竹分會配合參與，督導本縣民生物資整備及督導各鄉(鎮、市)公所建立志工動員機制。
- (十三) 醫衛環保組：由衛生局主導，消防局、**環境保護局**及新竹後

備指揮部及第三作戰區配合參與，辦理緊急醫療環境衛生消毒調度支援事宜。

(十四) 後勤組：由行政處主導，各該災害防救業務主管機關配合參與辦理，本中心運作後勤調度支援事宜。

(十五) 財務組：由財政處主導，主計處配合參與，辦理救災財務調度支援及統籌經費動支核撥事宜。

(十六) 災害應變中心前進指揮所：為掌握災害現場救災情形及支援需求，強化本縣災害應變中心與災害現場協調聯繫等災害應變機制、統籌、調度及整合救災資源，配合中央災害應變中心、中央災害應變中心前進協調所調度、支援，協調本縣各防救災編組單位於災害現場有效分工，及加強與鄉(鎮、市)公所協調聯繫，協助鄉(鎮、市)公所救災，並確實達成縱向指揮及橫向聯繫，提升災害現場各項緊急應變之效率，確保人民生命財產安全，有關本作業要點另行訂之。

十五、本中心開設後，各功能分組機關，應依本要點所定權責，執行災害應變工作，並主動積極提出具體作為，各進駐機關因應各功能分組主導機關之要求，派員參加分組之運作，並接受主導機關之協調，並將參與人員名單送由主導機關轉送幕僚參謀組彙整，以配合執行災害應變處置作為；各分組主導機關遇無法協調或整合有困難時，可報請指揮官協調解決。

十六、各功能分組啟動後，應依下列程序進行應變作業：

(一) 協調整合分組內各組成機關，執行災情查報、監控、資源調度、災害搶救，並聯繫鄉(鎮、市)公所，提供支援協助。

(二) 各功能分組之運作，視情況由各組組長召開會議並紀錄，送幕僚參謀組彙整並於工作會報中提出。

十七、指揮官得視實際情形彈性啟動功能分組或增派其他機關派員進駐，各功能分組之成員機關應依需要，派遣所屬權責單位派員進駐；各分組主導機關亦得視實際需要，報請指揮官同意後，通知其他機關派員參與運作。

十八、為考量各鄉(鎮、市)災害應變工作處置恐無法由單一業務權責單位獨立完成，並參酌中央及本縣災害應變中心作業要點修訂，建議各鄉(鎮、市)編組如下：(其災害應變中心各防災編組單位任務分工表如附件一)

(一) 指揮官：由鄉(鎮、市)首長擔任。

(二) 副指揮官：由主任秘書或秘書擔任

(三) 公所進駐單位：可分為民政組、後勤組、農業組、工程組、社會組及環保組。

(四) 所外進駐單位可分為醫護組、搶救組、警政組及國軍組，除國軍組外，其餘正常在所在處所輪值待命，另於應變中心開設各項整備、應變會議，需派員與會報告。

(五) 公用事業組:依實務運作模式，列為編組單位，但無需進駐，需提供可順暢連繫之聯繫電話。

十九、為落實本縣各鄉(鎮、市)災情查(通)報工作，請依內政部執行災情查報通報措施，啟動消防、警政、民政及工務等四大系統依災害潛勢、雨量大小等狀況進行評估，並於災情驟增時請隨時主動進行災情查報之蒐集及回報，但當災情趨緩時得每二小時主動進行災情查報之蒐集及回報。

二十、災害發生或有發生之虞時，各防災編組機關(單位)進駐人員應掌握各該機關緊急應變處置情形及相關災情，隨時向指揮官或副指揮官報告處置狀況並通報相關機關。

各防災編組機關(單位)進駐本中心之人員，應接受本中心指揮官之指揮、協調及整合。進駐人員對於長官指示事項、交辦案件或災情案件應確實交接，值勤期間不得擅離崗位，以因應緊急事故處置。

二十一、本中心撤除後，各進駐機關(單位)應詳實記錄本中心成立期間相關處置措施，送災害防救業務主管機關彙整、陳報；各項災後復原重建措施由各相關機關(單位)依權責繼續辦理。

二十二、為處理災害防救事宜或配合本中心執行災害應變措施，災害防救業務計畫指定之機關(單位)或公共事業開設之緊急應變小組，執行災害通報及應變相關事宜。

二十三、各機關(單位)或公共事業開設之緊急應變小組，應執行下列緊急應變事宜：

(一) 緊急應變小組由機關首長、單位主管或公共事業負責人擔任召集人，召集所屬單位、人員及附屬機關予以編組，並指派業務單位主管或同職等職務人員擔任各該機關、單位或公共事業災害防救業務聯繫協調窗口。

(二) 緊急應變小組應有固定作業場所，設置傳真、聯絡電話及相關必要設備，指定二十四小時聯繫待命人員，受理電話及傳真通報，對於突發狀況，立即反映及處理。

(三) 緊急應變小組應於災害發生或有災害發生之虞時即行運作，主動互相聯繫協調通報，並執行災情蒐集、查證、彙整、通報、災害搶救及救災資源調度等緊急措施。

(四) 緊急應變小組應於本中心成立後配合執行災害應變措施，持續運作至災害狀況解除為止。

二十四、多種重大災害發生之處理模式如下：

- (一) 多種重大災害同時發生時，相關之災害防救業務主管機關首長，應即報告本中心指揮官，決定是否分別成立災害應變中心，以因應各項災害之指揮、督導與協調。
- (二) 風災、水災及土石流災害等互有因果關係之災害伴隨發生時，本中心指揮官原則指定消防局為主導單位。
- (三) 本中心成立後，續有其他重大災害發生時，各該災害防救業務主管機關首長，仍應即報請指揮官，決定是否併同已成立之災害應變中心運作。

二十五、當發生各類災害本中心開設運作後，除各災害防救業務主管機關應持續針對災害動態及災情處置加以監控外，對於轄區內各河川水位變化及各地雨量動態等應由工務處及農業處，內部自行成立災害緊急應變小組設置專責人員全天候監控，若達警戒值時應立即通報各級長官、進駐本中心輪值人員及幕僚參謀組人員，並通報各鄉(鎮、市)災害應變中心及早因應；另對於山地鄉各部落保全對象掌握及動態等相關資訊，亦請農業處加強監控及紀錄。

二十六、災害狀況已不再繼續擴大或災情已趨緩和，無緊急應變任務需求時，經災害防救業務主管機關或進駐機關提報，指揮官得決定縮小編組規模，對已無執行緊急應變任務需要之進駐人員，予以歸建；由其他進駐人員持續辦理必要之應變任務。

二十七、災害緊急應變處置已完成，且後續復原重建可由各相關機關(單位)自行辦理，無緊急應變任務需求時，經災害防救業務主管機關提報後，得以口頭或書面報告指揮官撤除本中心。

二十八、對於進駐本中心之各防災編組機關(單位)應建立緊急聯絡名冊，並

定期由消防局負責彙整及更新；各防災編組機關(單位)之緊急聯絡名冊如有異動，應隨時陳報更新。

二十九、執行本要點績優及不力人員，依本縣及所屬機關、學校公務人員獎懲基準辦理獎懲。

附錄十五、新竹縣水災應變參考水位站位置及警戒水位表

站名	水系	位置	樑底高 (公尺)	一級警戒水位 (公尺)	二級警戒水位 (公尺)	三級警戒水位 (公尺)	警戒水位 (公尺)
博愛橋	豆子埔溪	竹北市博愛街	22.5	21.87	20.07	-	-
聚德橋	崁下幹線	新竹縣芎林鄉	82.53	82.06	81.34	-	-
池和橋	新豐溪	新竹縣新豐鄉	5.98	-	-	-	3.5
中山橋	新豐溪	新竹縣新豐溪	15.79	-	-	-	15

附錄十六、新竹縣轄內中央管河川防汛水位站及警戒水位表

站碼	水位站	集水區 編號	地址	警戒鄉鎮	一級 警戒水位	二級 警戒水位	三級 警戒水位	計畫洪水位	堤頂高
1290H002	新埔	1300	新竹縣新埔鎮新埔橋	新埔鎮	46.1	44.5	42.5	47.18	50.1
1300H013	內灣	1300	新竹縣橫山鄉內灣村	橫山鄉	255	253.4	250.2	256.09	258.5
1300H014	上坪	1300	新竹縣橫山鄉昌惠大橋	竹東鎮	218.1	217.1	213.6	219.0	218.82
1300H016	竹林大橋	1300	新竹縣芎林鄉石潭村	竹東鎮	107.8	105.9	102.6	108.39	111.74
1300H017	經國橋	1300	新竹市六泉里	新竹市北區	34.3	32.8	29.7	35.89	37.78

附錄十七、經濟部移動式抽水機運用及維護管理作業要點

經濟部 97 年 12 月 10 日經水字第 09704606460 號函

- 一、經濟部(以下簡稱水利署)為運用調度、維護管理移動式抽水機(以下簡稱抽水機)，特訂定本要點。
- 二、本要點適用範圍包含水利署所屬機關、內政部、直轄市、縣(市)政府及鄉(鎮、市、區)公所所有之抽水機。
- 三、抽水機以財產所有機關為管理機關；以實際控制運用之機關(構)、法人、團體為使用單位。
前項管理機關應負責抽水機之維護及更新，使用單位應負責抽水機之操作、保管及供應運轉油料。
- 四、使用單位應將抽水機編號、口徑、管理機關名稱、使用單位名稱、保管地點及專責保管人員姓名及聯絡電話之相關基本資料依附表一格式建檔，於每年汛期前送直轄市、縣(市)主管機關彙轉水利署水利署。
使用單位為水利署水利署所屬機關者，應於前項規定期限前，將基本資料逕送水利署水利署。
水利署水利署應將前二項彙整資料建置成資料庫。
- 五、抽水機資料有異動或其他狀況時，管理機關及使用單位應通報水利署水利署。
使用單位於颱風豪雨期間，應將抽水機運用狀況依附表二格式定時通報轄管水災災害防救業務業務主管機關之應變中心或小組。
- 六、直轄市、縣(市)政府於每年汛期前，應參考淹水潛勢分析及歷年淹水事件，完成抽水機預布規劃，納入水災危險潛勢地區保全計畫，並報水利署備查。
- 七、抽水機運用時機如下：
 - (一)中央氣象局發布豪、大雨特報或海上或海上陸上颱風警報期間之淹水或缺水事件。
 - (二)旱災期間缺水事件。
 - (三)政府機關、行政法人及公法人業務範圍之淹水或缺水事件。
 - (四)其他因事涉多數人公益或影響民眾生活之重大淹水或缺水事件。
抽水機應以運用於重大災害搶救為優先。
- 八、抽水機運用之種類如下：
 - (一)待命：使用單位因應災害潛勢，將抽水機上車，以便隨時出動。
 - (二)出勤：使用單位依第七點所列事件，派遣抽水機進行抽水作業，且於完成抽水作業後歸建。
 - (三)調用：管理機關或使用單位依第七點所列抽水事件，派遣抽水機長期協助其他政府機關、行政法人或公法人作業。
 - (四)調度：管理機關或直轄市、縣(市)政府基於整體災害搶救需要，指派抽水機進行待命、出勤或調用之作業。
使用單位因其他單位申請派遣支援之抽水機出勤時間超過六個月以上時，得將該抽水機之使用單位變更為申請支援單位。

九、 颱風豪雨應變期間，抽水機待命及出勤之作業原則如下：

- (一) 警報發布後，警戒區內使用單位得依權責考量、管理機關通報、水利署或水利署水利署應變小組通報，預布抽水機，並維持適當抽水機組待命，待命之抽水機一旦接獲淹水災害通報後，應於十分鐘內，出勤抽水作業。
- (二) 各級水災災害防救業務主管機關接獲災情資訊後，應依權責通報使用單位，視災情狀況出動抽水機救災。
- (三) 使用單位自有抽水機組不足以因應災情時，得申請轄管水災災害防救業務主管機關調度支援。
- (四) 各管理機關及使用單位接獲行政院災害防救委員會(中央災害應變中心)、水利署(水利署災害應變小組)、水利署水利署(水利署水利署災害應變小組)通報，調度其所有或使用之抽水機時，非有正當理由不得拒絕，且應儘速將調度所需抽水機運至指定地點，向指定單位、人員報到。
- (五) 第三款之支援申請，如係重大緊急事件，得跨級申請之。但應副知轄管水災災害防救業務主管機關。

抽水機出勤後，使用單位應立即將出勤、預定抵達抽水地點、啟動抽水作業時間、操作人員姓名及聯絡電話回報轄管水災災害防救業務主管機關，並副知水利署水利署應變小組。

十、 非屬颱風豪雨期間，抽水機待命、出勤及調用之調度，由各管理機關或使用單位自行為之，惟不得影響防災緊急調度。

為因應災害或緊急事件需求之調度者，其作業原則依前點辦理。

十一、依第九點規定申請支援之抽水機，申請單位應提供出勤地點、災害情形、受災範圍、排放地點、所需機組數量及型號、報到地點、受理報到人員連絡資料(含姓名、電話、職稱)，並供應運轉油料及人員餐飲。

抽水機依第九點待命及出勤期間，不得採用任何方式將抽水機組或其附件固定，減損機組機動救災之功能。

十二、使用單位應製作抽水機運作及淹水災情歷程資料備查。

各級水災災害防救業務主管機關應隨時派員查核、督導抽水機作業情形。

十三、依第九點申請支援之申請單位，應於災害減輕或消除後，立即歸還抽水機。但管理機關或使用單位認為無支援必要時，得主動召回抽水機，並告知申請單位。前項使用單位應確認歸還之抽水機設備完整且功能正常。如有故障或損壞，申請單位應負責修復；無法修復時，應負責賠償。

十四、抽水機出勤時應由公務人員專責監控；一處地點至少應由一位專責人員隨同出勤。

前項專責人員，原則由使用單位派遣，惟經協調得由申請單位派遣之。

第一項地點範圍，一處最大以一村(里)為限。但依其範圍專責人員足以掌控抽水機之運作使用者，不在此限。

支援直轄市、縣(市)政府之抽水機，報到後，申請之直轄市、縣(市)政府應變中心指揮官應指派第一項之專責人員；惟同一淹水處跨兩以上直轄市、縣(市)者，由水利署水利署指派所屬機關人員擔任第一項之專責人員。

十五、管理機關每年應編列抽水機維護保養經費。

抽水機於防汛期間發生故障時，管理機關得協調使用單位先行墊付修理。

十六、管理機關應指派專人負責機組設備維護保養等工作，定期辦理所有抽水機之維護保養工作，並記錄保養、運轉資料備查。

管理機關及使用單位之維護保養工作得委外辦理。

十七、使用單位應指派專人負責管理、運轉及保管機組設備。

十八、水利署得定期督導各管理機關及使用單位抽水機之運用、維護管理紀錄及維護保養經費編列情形，並納入年度防災績效考評。經水利署評選優良者，得建議予相關人員適當之獎勵。

附表一

新竹縣政府現有中小型移動式抽水機數量表

單位		口徑(或馬力)大小									合計	
		1P	1 英吋	1.5 英吋	2 英吋	2.5 英吋	3 英吋	3.5 英吋	4 英吋	5 英吋		6 英吋
縣 市 政 府	消防單位						35				5	40
	水利單位											0
	工務單位											0
	建設單位											0
	環保單位											0
鄉 鎮 區 公 所	竹北市公所										7	7
	竹東鎮公所						5				2	7
	新埔鎮公所										2	2
	關西鎮公所										0	0
	湖口鄉公所										3	3
	新豐鄉公所										2	2
	寶山鄉公所						2				1	3
	芎林鄉公所										2	2
	橫山鄉公所						4				1	5
	北埔鄉公所						1				1	2
	峨眉鄉公所										0	0
	尖石鄉公所											0
五峰鄉公所											0	
小計		0	0	0	0	0	47	0	0	0	26	73

新竹縣消防局現有中小型移動式抽水機數量清冊

項次	單位名稱	放置地點 (含村 (里))	口徑大小	數量	操作人員			備註
					姓名	電話 (公)	電話 (行動)	
1	竹北消防分隊	竹北消防分隊	3 英吋	3	蘇建銘	03-5552922		S001~S003
2	豐田消防分隊	豐田消防分隊	3 英吋	3	黃奕昇	03-5566119		S004~S006
3	寶山消防分隊	寶山消防分隊	3 英吋	4	張宏連	03-5204755		S007~S010
4	芎林消防分隊	芎林消防分隊	3 英吋	2	林威延	03-5921978		S011~S012
5	新豐消防分隊	新豐消防分隊	3 英吋	4	謝文紹	03-5593340		S013~S016
6	山崎消防分隊	山崎消防分隊	3 英吋	2	石培澤	03--5576811		S017~S018
7	湖口消防分隊	湖口消防分隊	3 英吋	3	王柏文	03-5992454		S019~S021
8	新工消防分隊	新工消防分隊	3 英吋	2	陳宣帆	03-5981674		S022~S023
9	新埔消防分隊	新埔消防分隊	3 英吋	3	洪建鈞	03-5882187		S024~S026
10	橫山消防分隊	橫山消防分隊	3 英吋	1	黃俊凱	03-5932475		S027
11	竹東消防分隊	竹東消防分隊	3 英吋	2	余宗翰	03-5962066		S028~S029
12	二重消防分隊	二重消防分隊	3 英吋	2	黃冠諭	03-5829233		S030~S031
13	北埔消防分隊	北埔消防分隊	3 英吋	1	陳正峰	03-5804449		S032
14	關西消防分隊	關西消防分隊	3 英吋	2	于志雄	03-5872790		S033~S034
15	峨眉消防分隊	峨眉消防分隊	3 英吋	1	李柏融	03-5800684		S035

新竹縣政府現有中小型移動式抽水機數量清冊

項次	單位名稱	放置地點 (含村 (里))	口徑	數量	操作人員			備註(編號)
					姓名	電話 (公)	電話 (行動)	
1	新竹縣政府	桃竹苗水情中心	6	5	黃靖恩	03-5518101#6323		新竹縣-M001~新竹縣-M005
2	竹北市公所	竹北市公所路燈倉庫	6	7	黃啟源	03-5322334		竹北市-M001~竹北市-M007
3	湖口鄉公所	湖口鄉中興立體停車場地下室	6	3	陳素美	03-5993972		湖口鄉-M001~湖口鄉-M003

4	新豐鄉公所	新豐鄉公所地下室	6	2	張哲銘	03-5597218	新豐鄉-M001~新豐鄉-M002
5	新埔鎮公所	新民里新埔鎮公所	6	2	顏妙娟	03-5886538	新埔鎮-M001~新埔鎮-M002
6	竹東鎮公所	清潔隊	6、3	各1	張玉珍	03-5966177-105	竹東鎮-M001~竹東鎮-S001
7	竹東鎮公所	陸豐集會所	6	1	張玉珍	03-5966177-105	竹東鎮-M002
8	竹東鎮公所	公用事業管理所 1F 倉庫	3	4	張玉珍	03-5966177-105	竹東鎮-S002~竹東鎮-S005
9	寶山鄉公所	雙溪村寶山鄉公所 B1	6	1	林政勳	03-5200090-700	寶山鄉-M001
10	寶山鄉公所	雙溪村寶山鄉公所 B1	3	1	林政勳	03-5200090-700	寶山鄉-S001
11	寶山鄉公所	雙溪村寶山鄉公所 B1	3	1	林政勳	03-5200090-700	寶山鄉-S002
12	芎林鄉公所	芎林鄉公所後棟大樓	6	2	陳文德	03-5921135-54	芎林鄉-M001~芎林鄉-M002
13	橫山鄉公所	大肚村	6	1	陳維宏	03-5932001-39	橫山鄉-M001
14	橫山鄉公所	內灣村	3	1	陳維宏	03-5932001-39	橫山鄉-S001
15	橫山鄉公所	田寮村	3	1	陳維宏	03-5932001-38	橫山鄉-S002
16	橫山鄉公所	福興村	3	1	陳維宏	03-5932001-39	橫山鄉-S003
17	橫山鄉公所	南昌村	3	1	陳維宏	03-5932001-39	橫山鄉-S004
18	北埔鄉公所	北埔鄉公所倉庫	6	1	葉勝淵	03-5802204-315	北埔鄉-M001
19	北埔鄉公所	北埔鄉公所倉庫	3	1	葉勝淵	03-5802204-315	北埔鄉-S001

○○豪雨（或颱風）應變期間移動式抽水機填報表
（範例）

請於颱風豪雨應變期間，每日兩次分別於上午 10:00 及 下午 6:00 前將資料更新分別 Email 至經濟部應變小組及所屬各河川局（倘無更新亦請回傳），必要時水利署將視需要請貴單位隨時提供。

備註： 1. 預布數量：表示調用至各縣市政府或鄉鎮公所之抽水機 2. 故障：表示無法抽水待修之抽水機 3. 出勤：表示抽水機已運送至抽水地點並安裝完妥（包含已固定在抽水地點者），隨時可抽水 4. 待命（未出勤）：表示仍未載送到抽水地點 5. 支援數量：表示指派至該區支援之數量 6. 倘若有更新請以**斜體粗黑字**表示。 列印時間：00/00/00 00:00

移動式抽水機現況一覽表（請於適當欄位打「√」）

編號	使用單位	聯絡人（或保管人）	所在地點	待命		出勤		
				故障	正常	抽水中	停機	故障
四河-15	彰化縣政府彰化市		彰化縣政府 彰化市 彰化清潔隊				√	
四河-16	彰化縣政府和美鎮		彰化縣政府 和美鎮 彰化市南興街 47-5 號		√			
四河-17	彰化縣政府和美鎮		彰化縣政府 和美鎮 彰化市南興街 47-5 號		√			
四河-35	彰化縣政府大城鄉		彰化縣政府 大城鄉 西港臨時抽水站				√	

附錄十八、經濟部淹水災害通報作業要點

經濟部 97 年 12 月 10 日經水字第 0970444606470 號函

- 一、經濟部（以下簡稱水利署）為使水利署水利署暨所屬機關、內政部、行政院農業委員會以及各直轄市與縣（市）政府辦理水災災害防救業務計畫（以下簡稱水災防救計畫）之災情蒐集及通報作業有所依循，特訂定本要點。
- 二、各級水災災害防救業務主管機關應蒐集及查證淹水災情，並立即通報相關權責機關，進行救災作業。
- 三、各級水災災害防救業務主管機關應建立水利單位人員巡察、民眾傳遞、媒體監看及其他通報機制，並得建立防汛隊等多元化災情蒐集、查報管道，以及時掌握淹水災害災情。
- 四、直轄市、縣(市)政府應於每年防汛期前，完成災害應變中心淹水災情巡察、通報及查證人員編組，並報水利署備查。
鄉(鎮、市、區)公所應於每年防汛期前，完成災害應變中心淹水災情巡察、通報及查證人員編組，並報直轄市、縣(市)政府備查。
- 五、前點編組人員之職掌如下：
 - (一) 災情巡察人員：巡察轄管範圍，主動察覺災情。
 - (二) 災情通報人員：通報災情予權責機關。
 - (三) 災情查證人員：確認由民眾傳遞及媒體傳播災情之正確性。
- 六、直轄市及縣（市）政府應依水災防救計畫及第三點規定，於轄區內易積淹水鄉(鎮、市、區)組成防汛隊，協助淹水災情巡察、通報及查證作業。
前項防汛隊得併同於依河川管理辦法規定組成之防汛搶險隊，亦得優先由直轄市、縣（市）轄區內之義警民防組織、巡守隊、救難組織編成。
- 七、防汛隊應協助直轄市、縣（市）政府執行下列任務：
 - (一) 轄區內水情與淹水災情之巡察、查證及通報作業。
 - (二) 轄區內水利設施之巡察。
 - (三) 轄區水利設施防汛搶險工作之執行。
- 八、直轄市、縣(市)政府應定期辦理淹水災情巡察、查證、通報人員及防汛隊隊員之教育訓練及演練。
直轄市、縣(市)政府應於每年汛期後，辦理淹水災情巡察、查證、通報人員及防汛隊與其隊員之成效考核。考核優異者得報經水利署覆核後，由水利署發給獎金及獎狀之鼓勵。
前項考核要點由直轄市、縣(市)政府依權責訂之；覆核及獎勵要點由水利署另訂之。
- 九、各級政府機關為蒐集災情應設置災情通報專線，提供民眾主動告知或其他單位（機構）通報災情。
- 十、直轄市、縣(市)政府、鄉(鎮、市、區)水災災害防救業務主管機關蒐集之災情資訊，應依附件一格式彙整後，屬市區排水（含下水道）淹水災害者，應通報內政部；屬

農田灌溉排水及野溪淹水災受害者，應通報行政院農業委員會；屬河川、區域排水淹水災受害者，應通報水利署。

前項淹水災害屬通報內政部及行政院農業委員會者，應同時副知水利署，俾彙整通報行政院災害防救委員會。

中央管河川及區域排水之淹水災受害者，應由水利署水利署所屬機關依附件一格式彙整通報水利署。

十一、內政部、行政院農業委員會及水利署於中央災害應變中心一級及二級開設期間應將彙整之災情，逕送中央災害應變中心及水利署應變小組統籌運用。

十二、各級水災災害防救業務主管機關自民眾告知、媒體監看或其他單位（機構）通報知悉災情時，應立即指派或通知權責機關指派災情查證人員或防汛隊隊員，依附件二格式進行查證作業。

查證人員或防汛隊隊員應將查證結果，立即通報指派機關。經查災情有誤時，權責機關應予澄清。

十三、各級水災災害防救業務主管機關除應持續追蹤災情處置情形，及依附件三格式填報災情處置情形外，並應依第十點規定程序通報行政院災害防救委員會或依第十一點陳報中央災害應變中心。

前項災情追蹤，俟災情排除或不影響交通與重要生活機能後，解除列管。

十四、本要點所訂災情通報程序詳如附圖。

十五、水利署應訂定業務督導計畫，於每年汛期前，督導及檢查直轄市、縣(市)政府及水利署水利署所屬機關，辦理淹水災情蒐集、通報及查證業務之整備狀況與執行成效。

附件一

淹水災害通報單（範例）

傳受單位		通報時間		年 月 日 時 分			
<input type="checkbox"/> 經濟部部長 <input type="checkbox"/> 經濟部水利署署長 <input type="checkbox"/> 經濟部水利署水利防災中心 <input type="checkbox"/> 內政部營建署 <input type="checkbox"/> 行政院農業委員會水土保持局 <input type="checkbox"/> 行政院農業委員會農田水利處 <input type="checkbox"/> 交通部中央氣象局 <input type="checkbox"/> 災害防救科技中心		通報別		<input type="checkbox"/> 初報 <input type="checkbox"/> 續報 <input type="checkbox"/> 結報			
		通報單位		經濟部			
		電話		(02) 37073110 (02) 37073119		傳真	(02) 37073124
副知單位							
<input type="checkbox"/> 行政院災害防救委員會							
發生時間		年 月 日 午 時 分					
災害地點							
發生原因							
災情狀況							
影響情形		淹水長度____公尺、寬度____公尺、深度____公分 <input type="checkbox"/> 人車尚可通行 <input type="checkbox"/> 人車無法通行 <input type="checkbox"/> 民宅積水					
應行處置措施		1. 查證災情並追蹤列管處置情形。 2. 抽水機調派情形。 3. 處置情形持續回報水利署。					
備註		請定時將最新處置情形回報水利署至災情況狀解除為止。					

附件二

豪雨淹水災情查報處置表					
氣象基本資料	時間				
	地點				
	單位				
	累積降雨量 (事後補紀錄)				
查詢及回復對象	時間		查詢結果	<input type="checkbox"/> 無災情	
	單位			<input type="checkbox"/> 有災情(續填下面欄位)	
	姓名			列管案號：_____	
	電話				
淹水時間					
淹水地點					
淹水情形	長_____m、寬_____m、深_____cm				
影響層面	影響人車通行	<input type="checkbox"/> 有	<input type="checkbox"/> 無		
	住宅淹水	<input type="checkbox"/> 有	<input type="checkbox"/> 無		
處置情形	聯絡人姓名電話				
	協勤人員姓名電話				
	抽水機派遣情形	出動單位			
		帶隊人員姓名電話			
		規格			
		數量			
出動時間					

		抵達時間	
		開始抽水時間	
		完成淹水抽除時間	

災情管制表(範例)

案號	上傳時間	縣(市)(鄉鎮)	災情類別	發生時間	發生地點	現場狀況	處理情形	處理狀態

附件四 新竹縣水災避難紀錄書

項目	內容	備註
疏散避難原因	<input type="checkbox"/> 於 0 年 0 月 0 日接獲鄉公所通知，本村列入水災淹水警戒區，建議疏散避難。 <input type="checkbox"/> 經當地雨量及實際狀況分析研判達水災淹水警戒值，建議疏散避難。	
疏散避難區域	水利署溪附近…	
前往避難地點	(避難所名稱)	
避難對象	約： 戶 人	
啟動時間	<input type="checkbox"/> 進行避難勸告(月 日 時 日) <input type="checkbox"/> 進行指示撤離強制疏散(月 日 時 日)	
執行單位	指示由本村內幹事、避難所管理人、消防分隊、義消、派出所員警、義警、睦鄰救援隊及其他可於 5-7 分鐘內可動員人員，編組成之疏散避難小組執行，並由村長(指揮官)指揮領導。	
其他	<input type="checkbox"/> 通知避難所管理人員進駐開設 <input type="checkbox"/> 需進行疏散避難廣播 <input type="checkbox"/> 需進行交通管制 <input type="checkbox"/> 需申請直昇機載送	
指揮官(村長)簽名		
填單人員簽名		
日期	中華民國 年 月 日 時 分	

附件五 新竹縣水災避難勸告單

本村(里)水災疏散避難路線及避難地點圖示	
(圖)	
水災危險度現況	<p>因受天氣等因素影響，目前所居住的範圍，可能發生嚴重淹水情況，為預防災害發生，建議預先避難。</p> <p>(空白處可依危險度現況及時間許可下補充說明)</p>
自我保護措施建議	請自行前往避難所避難
避難地點	<p>名稱：</p> <p>地址：</p> <p>電話：</p>
建議攜帶物品	<p>生活用品：衣物、個人藥品等</p> <p>協助用品：手電筒、收音機、雨衣、求救哨子等</p> <p>貴重物品：帳簿、印章等</p>
特殊注意事項	戶內若有身心障礙、行動不便、急待醫療慢性病患、需特殊照料嬰幼兒等請告知勸告疏散避難人員加以協助。
資訊查詢服務	<p>村長：(電話)</p> <p>總幹事：(電話)</p> <p>消防分隊：(電話)</p> <p>派出所：(電話)</p> <p>衛生所(室)：(電話)</p>

註：此表係傳(交)送民眾，俾民眾了解情況及避難處所與諮詢方式。

附件六 「新竹縣(鄉鎮公所)水災疏散避難收容人員一覽表」

避難所地點：○○

若災情擴大需轉移他處避難所為：○○

收容戶數	收容人數	關係	身分證號碼	原居住地	進入時間	離開時間	備註
第 1 戶	○○○	父					
	○○○	母					
	○○○	子					
第 2 戶	○○○	祖父					
	○○○	父					
	○○○	孫子					
	○○○	孫女					
第 3 戶	○○○	母					
	○○○	女					
總計戶	總計○ ○人						

附件七 「新竹縣(鄉鎮市)水災疏散避難指示村里廣播參考稿」

各位鄉親：

請居住於第○鄰(○○溪旁邊…)民眾注意，由於大雨不斷(颱風來襲)，經研判可能發生淹水，請民眾儘速撤離，前往○○國小避難。

這是最後通告，請務必配合。

附錄十九、各級政府災時對疏散撤離之作業分工事項表

(行政院秘書處 99 年 8 月 16 日院臺忠字第 0990102203 號函)

單位 執行內容	中央政 府	縣(市) 政府	鄉(鎮、市) 公所	村里	備註
1. 提供地方警戒資訊	◎ (給縣市)	○ (給鄉鎮)	○ (給村里)		含公路通阻與封橋封路資訊
2. 劃定管制區	△ (協助縣市)	◎ (負責劃定)	○ (協助縣市)		管制區禁止民眾進入活動
3. 劃定應撤離村里		○ (協助鄉鎮)	◎ (負責劃定)		
4. 建立應撤離名冊		△ (協助並確認)	○ (綜整名冊)	◎ (統籌負責)	鄉(鎮、市)公所應調派必要行政人力，協助村里進行調查作業。
5. 收容場所準備	△ (其他支援)	○ (協助並確認)	◎ (統籌負責)		含各類物資之整備
6. 提供交通工具	△ (其他支援)	◎ (統籌負責)	○ (協助)		
7. 下達疏散撤離命令 並通知應撤離村里		○ (協助鄉鎮)	◎ (統籌負責)		
8. 通知應撤離民眾			○ (協助並確認)	◎ (統籌負責)	由警政、消防系統共同協助村里辦理通知民眾撤離事宜(含集合時間及地點之通知)。
9. 回報中央疏散情形		◎ (統籌負責)	○ (協助)		輸入 EMIC 災情系統
10. 通知民眾返家		△ (交通支援)	◎ (統籌負責)	○ (協助並確認)	

備註：◎-主辦、○-協辦、△-支援

