

宜蘭縣水災危險潛勢地區保全計畫



宜蘭縣政府
中華民國 109 年 4 月

目錄

| | |
|-----------------------|----|
| 第一章、目的 | 1 |
| 第二章、水災危險潛勢地區劃定 | 1 |
| 第三章、水災危險潛勢地區應變暨疏散撤離措施 | 27 |
| 第四章、附則 | 38 |

圖目錄

| | |
|----------------------|----|
| 圖 3-1、宜蘭縣災害通報流程圖 | 28 |
| 圖 3-2、防汛器材運用流程圖 | 29 |
| 圖 3-3、移動式抽水機運用流程圖 | 32 |
| 圖 3-4、移動式抽水機預佈圖 | 33 |
| 圖 3-5、水災疏散撤離流程圖 | 35 |
| 圖 3-6、水災疏散撤離資訊傳遞流程圖 | 36 |
| 圖 4-1、水災疏散避難圖相關資訊配置圖 | 39 |
| 圖 4-2、指示牌製作樣式範例 | 40 |

表目錄

| | |
|---------------------|----|
| 表 2-1、水災危險潛勢地區保全計畫表 | 2 |
| 表 3-1、移動式抽水機預佈表 | 30 |

附錄

| | |
|--------------------------|-------|
| 附錄 1、宜蘭縣淹水潛勢圖 | 附錄-1 |
| 附錄 2、宜蘭縣易淹水及近 3 年重大淹水地區表 | 附錄-11 |
| 附錄 3、高積(淹)水潛勢區防汛熱點位置表 | 附錄-13 |
| 附錄 4、宜蘭縣防汛器材資源表 | 附錄-15 |
| 附錄 5、各類申請與報表 | 附錄-17 |

| | |
|---------------------------------|-------|
| 附錄 5-1、災害通報單 | 附錄-17 |
| 附錄 5-2、災情查報處置表 | 附錄-18 |
| 附錄 5-3、災情管制表 | 附錄-19 |
| 附錄 5-4、水利署移動式抽水機支援申請表 | 附錄-20 |
| 附錄 6、各類聯絡表 | 附錄-21 |
| 附錄 6-1、宜蘭縣災情人員與防汛搶險隊員編組表 | 附錄-21 |
| 附錄 6-2、河川局移動式抽水機聯絡表 | 附錄-24 |
| 附錄 6-3、水災緊急通報資料表 | 附錄-25 |
| 附錄 6-4、宜蘭縣內抽水站位置及管理聯絡人表 | 附錄-26 |
| 附錄 7、全縣各鄉鎮市水災疏散避難圖 | 附錄-27 |
| 附錄 8、宜蘭縣轄內水災避難據點位置表 | 附錄-39 |
| 附錄 9、鄉（鎮、市）「水災危險潛勢地區保全計畫」參考範本格式 | 附錄-50 |
| 附錄 10、宜蘭縣水災災害疏散撤離權責分工表 | 附錄-54 |
| 附錄 11、宜蘭縣水災應變參考水位站位置及警戒水位表 | 附錄-55 |
| 附錄 12、各類作業要點 | 附錄-58 |
| 附錄 12-1、經濟部移動式抽水機運用及維護管理作業要點 | 附錄-58 |
| 附錄 12-2、經濟部淹水災害通報作業要點 | 附錄-62 |
| 附錄 12-3、各級政府災時對疏散撤離之作業分工事項表 | 附錄-65 |

第一章、目的

依據中華民國 103 年 1 月 29 日總統華總一義字第 10300013721 號令制定公布「流域綜合治理特別條例」第 11 條第 1 項規定，各該地方目的事業主管為防範氣候變遷導致之災害，應訂定防災應變計畫。各直轄市、縣(市)政府依「災害防救法」第 20 條第 1 項規定，原已訂有地區災害防救業務計畫，包括減災、整備、應變及復建等防救災等各階段計畫重點工作。

為進行水患防治工作，除加速推動流域整體治理外，並加強推動流域綜合治理計畫之避洪減災非工程措施，落實全民自主防災行動，持續推動及輔導水患自主防災社區、健全水情及災情資訊網絡，以及擴增移動式抽水機能量，提升防救災能量，並掌握宜蘭縣轄管區域易受水害及水災危險潛勢地區，就其保全對象及警戒範圍擬訂各項應變暨疏散撤離措施，俾於颱風豪雨應變期間及時啟動相關應變及疏散撤離作業，以有效減少災損及保障保全對象生命財產安全。

第二章、水災危險潛勢地區之劃定

依據宜蘭縣一日暴雨 500 毫米淹水潛勢圖，繪製轄區淹水深度 50 公分(含)以上淹水潛勢圖(附錄 1)，同時參考近 3 年轄區重大淹水地區調查表(附錄 2)等資料，就轄區淹水嚴重地區、村落人口聚集處、重要保護標的或歷(近)年颱風豪雨有實際執行水災疏散撤離之區域等原則，據以劃定水災危險潛勢地區。

依據劃定之水災危險潛勢地區，並就該地區內之保全對象及其相對應之避難處所及疏散撤離緊急通報人(村里長)等資料，製作成「水災危險潛勢地區保全計畫表」(表 2-1)，俾快速應用於疏散撤離作業。

表 2-1、宜蘭縣水災危險潛勢地區保全計畫表

【備註：僅供防救災應用，並注意個人資料保護】

| 水災危險潛勢地區（鄉鎮市區-村里） | 保全戶數 | 保全人數 | 避難處所 | 避難所地址 | 避難所聯絡人 | 聯絡電話 | 村里長 (撤離通報) | 聯絡電話 |
|------------------------------------|------|------|-------------------------|-----------------------|--------|------|---------------|------|
| 宜蘭市凱旋里 | 150 | 520 | 凱旋國小 | 宜蘭市凱旋路 | 林侑瑩 | | 林振雄 | |
| 員山鄉七賢村 浮州橋一帶 | | 116 | 七賢社區活動中心 | 賢德路一段 61 巷 25 號 | 郭敏慧 | | 高明芳 | |
| 員山鄉永和村 永同重劃區 | | 3 | 永和社區活動中心 | 溫泉路 62-1 號 | 郭敏慧 | | 陳志豐 | |
| 時潮村約為 1-16 鄰範圍 | 564 | 1390 | 玉田國小 (收容人數 180 人) | 礁溪鄉玉田村茅埔路 24 號 | 顏玉桂 | | 顏玉桂 | |
| 三民村約為 13.16.17.21.22 .23 鄰範圍 | 150 | 450 | 三民國小 (收容 100 人) | 宜蘭縣礁溪鄉三民村十六結路 100 號 | 吳錫祺 | | 吳錫祺 | |
| 玉田村約為 1-15 鄰範圍 | 992 | 1548 | 玉田國小 (收容人數 180 人) | 礁溪鄉玉田村茅埔路 24 號 | 游新爐 | | 游新爐 | |
| 萬富村、行健村、 萬德村、 貴林村 | | 57 | 萬富社區活動中心 | 三星鄉萬富路 59-2 號 | 羅惠恩 | | 羅惠恩 | |
| 大義村、尚武村、 大洲村、 萬富村 | | 111 | 大義社區活動中心 | 三星鄉上將路 3 段 375 巷 31 號 | 鄭坤宗 | | 鄭坤宗 | |
| 萬德村、貴林村、 萬富村 | | 61 | 萬德社區活動中心 | 三星鄉楓林九路 61 號 | 陳長森 | | 陳長森 羅惠恩 | |
| 尚武村、大洲村、 尾塹村 | | 113 | 大洲多功能館 | 三星鄉五分路 2 段 180 號 | 陳春基 | | 陳春基 | |
| 員山村、天山村、 天福村、 人和村 | | 68 | 憲明國小 | 三星鄉福山街 119 號 | 鄭玉寅 | | 鄭玉寅 | |
| 集慶村、月眉村、 義德村、 拱照村 | | 110 | 三星鄉公所 | 三星鄉成功路 67 號 | 莊淑惠 | | 彭正賢 | |
| 義德村、人和村、 集慶村 | | 121 | 三星國小 | 三星鄉三星路 5 段 86 號 | 陳清泉 | | 陳清泉 | |
| 月眉村、集慶村、 拱照村 | | 111 | 三星國中 | 三星鄉月眉街 54 號 | 王全龍 | | 王全龍 | |

| 水災危險潛勢地區(鄉鎮市區-村里) | 保全戶數 | 保全人數 | 避難處所 | 避難所地址 | 避難所聯絡人 | 聯絡電話 | 村里長 (撤離通報) | 聯絡電話 |
|-------------------|------|------|---------------|------------------|--------|------|---------------|------|
| 員山村、天山村、天福村 | | 29 | 員山社區活動中心 | 三星鄉泰雅一路203巷清水66號 | 林進興 | | 林進興 | |
| 雙賢村、義德村、人和村 | | 75 | 雙義社區活動中心 | 三星鄉三星路6段2巷22號 | 陳清泉 | | 張照富 | |
| 大洲村、大義村、尾塹村 | | 115 | 大洲社區活動中心 | 三星鄉大洲原路17號 | 陳春基 | | 陳春基 | |
| 天福村、天山村、人和村、員山村 | | 90 | 天送埤社區活動中心 | 三星鄉福山街30-1號 | 宋隆欽 | | 宋隆欽 | |
| 行健村、大隱村、拱照村 | | 62 | 行健社區活動中心 | 三星鄉光復路81-1號 | 張文章 | | 張文章 | |
| 行健村、大隱村、拱照村 | | 381 | 大隱社區活動中心 | 三星鄉三星路一段533巷48號 | 林建銘 | | 林建銘 | |
| 集慶村、月眉村、義德村 | | 110 | 三星社區 | 三星鄉成功路67-8號 | 彭正賢 | | 彭正賢 | |
| 行健村、大隱村、拱照村 | | 13 | 大洲國小 | 三星鄉上將路2段500號 | 陳春基 | | 陳春基 | |
| 寒溪村 | | 19 | 寒溪社區活動中心 | 大同鄉寒溪村8鄰寒溪巷5號 | 呂知心 | | 孫英花 | |
| 寒溪村 | | 19 | 寒溪國小 | 大同鄉寒溪村寒溪巷16號 | 卓敏福 | | 孫英花 | |
| 崙埤村 | | 3 | 崙埤社區活動中心 | 大同鄉崙埤村朝陽10-8號 | 曾秀月 | | 張春治 | |
| 崙埤村 | | 3 | 大同國小 | 大同鄉崙埤村朝陽10-9號 | 曹天民 | | 張春治 | |
| 松羅村 | | 43 | 松羅社區活動中心(托兒所) | 大同鄉松羅村南巷81-10號 | 曾秀月 | | 高國華 | |
| 松羅村 | | 43 | 大同國小(松羅分校) | 大同鄉松羅村南巷88號 | 林鳳英 | | 高國華 | |

| 水災危險潛勢地區(鄉鎮市區-村里) | 保全戶數 | 保全人數 | 避難處所 | 避難所地址 | 避難所聯絡人 | 聯絡電話 | 村里長 (撤離通報) | 聯絡電話 |
|-------------------|------|------|----------------|-----------------|--------|------|---------------|------|
| 復興村 | | 5 | 復興社區活動中心 | 大同鄉復興村泰雅一路61巷5號 | 戴思亮 | | 陳金旺 | |
| 復興村 | | 5 | 明龍文慈惠堂 | 大同鄉復興村泰雅一路與大溪巷口 | 黃火成 | | 陳金旺 | |
| 英士村 | | 2 | 職訓局北區職訓中心宜蘭訓練場 | 員山鄉員山路3段500巷1號 | 賴正蘭 | | 呂紹維 | |
| 樂水村 | | 2 | 樂水社區活動中心(托兒所) | 大同鄉樂水村5鄰碼崙46號 | 戴思亮 | | 高信正 | |
| 樂水村 | | 2 | 大同國小(樂水分校) | 大同鄉樂水村碼崙路21號 | 謝景麒 | | 高信正 | |
| 四季村 | | 4 | 四季社區活動中心(托兒所) | 大同鄉四季村5鄰和勳巷2號 | 戴一鳴 | | 黃金榮 | |
| 四季村 | | 4 | 四季國小 | 大同鄉四季村和勳巷1號 | 黃成志 | | 黃金榮 | |
| 南山村 | | 13 | 南山社區活動中心(托兒所) | 大同鄉南山村4鄰埤南巷9-1號 | 鄭重 | | 林春雄 | |
| 南山村 | | 13 | 南山國小 | 大同鄉南山村埤南巷31-3號 | 李瑞甯 | | 林春雄 | |
| 茂安村 | | 13 | 茂安社區活動中心(托兒所) | 大同鄉茂安村1鄰志航15-1號 | 戴一鳴 | | 李進財 | |
| 茂安村 | | 13 | 四季國小(茂安分校) | 大同鄉茂安巷1號 | 李興明 | | 李進財 | |
| 成興村 | | 237 | 成興村老人福利中心 | 五結鄉利成路一段185號 | 林麗雪 | | 張金發 | |
| 上四村 | | 135 | 四結福德廟 | 五結鄉福德路68號 | 簡石木 | | 林祥旺 | |
| 五結村 | | 247 | 五結鄉公所 | 五結鄉五結路二段343號 | 沈德茂 | | 黃文宏 | |

| 水災危險潛勢地區(鄉鎮市區-村里) | 保全戶數 | 保全人數 | 避難處所 | 避難所地址 | 避難所聯絡人 | 聯絡電話 | 村里長 (撤離通報) | 聯絡電話 |
|-------------------|------|------|------------|----------------|--------|------|---------------|------|
| 四結村 | | 164 | 四結社區活動中心 | 五結鄉光榮北路198號 | 劉義明 | | 李育堅 | |
| 五結村 | | 247 | 二結社區活動中心 | 五結鄉學進路83號 | 簡汝育 | | 黃文宏 | |
| 五結村 | | 247 | 五結社區活動中心 | 五結鄉五結中路12號3樓 | 余焰山 | | 黃文宏 | |
| 利澤村 | | 210 | 利澤社區活動中心 | 五結鄉下福路156號 | 陳美華 | | 林何良 | |
| 季新村 | | 235 | 季新社區活動中心 | 五結鄉季水路北巷6-1號 | 林世鴻 | | 賴振益 | |
| 大吉村 | | 275 | 五結國中五動館 | 五結鄉大吉路12-3號 | 賴明德 | | 林建祥 | |
| 錦眾村 | | 122 | 一百甲八大庄城煌廟 | 五結鄉五結路一段120號 | 林錫金 | | 邱政富 | |
| 三興村 | | 159 | 三興社區活動中心 | 五結鄉三結路43-1號 | 何清璋 | | 蔡文郎 | |
| 三興村 | | 159 | 開基灶君廟省民堂 | 五結鄉三結東路14號 | 鐘文通 | | 蔡文郎 | |
| 福興村 | | 115 | 正勉堂 | 五結鄉興盛北路182巷16號 | 廖明國 | | 陳彩雲 | |
| 協和村 | | 245 | 協和社區活動中心 | 五結鄉五結路二段199號 | 謝錫琴 | | 黃鐙山 | |
| 孝威村 | | 121 | 孝威社區活動中心 | 五結鄉孝威路322號 | 吳明吉 | | 曾秋萍 | |
| 成興村 | | 237 | 成興社區老人活動中心 | 蘇澳鎮頂寮路20巷2號 | 陳正煌 | | 張金發 | |
| 季新村 | | 235 | 新店社區活動中心 | 五結鄉季新村新店路99號 | 李春長 | | 賴振益 | |

| 水災危險潛勢地區(鄉鎮市區-村里) | 保全戶數 | 保全人數 | 避難處所 | 避難所地址 | 避難所聯絡人 | 聯絡電話 | 村里長 (撤離通報) | 聯絡電話 |
|-------------------|------|------|----------|--------------------|--------|------|---------------|------|
| 忠孝村 | | 191 | 順和活動中心 | 壯圍鄉順和路47-4號 | 李炳賢 | | 莊朝明 | |
| 忠孝村 | | 191 | 壯六活動中心 | 壯圍鄉壯六路47號 | 張秀魁 | | 莊朝明 | |
| 過嶺村 | | 138 | 過嶺活動中心 | 壯圍鄉壯濱路3段295號 | 林萬固 | | 李春田 | |
| 東港村 | | 113 | 廂後社區活動中心 | 壯圍鄉東港村廂後路仁愛新村50-1號 | 黃銘海 | | 周永和 | |
| 吉祥村 | | 194 | 壯五活動中心 | 壯圍鄉壯五路63號 | 陳錦章 | | 陳長壬 | |
| 古亭村 | | 130 | 古亭活動中心 | 壯圍鄉古亭路48-16號 | 劉坤科 | | 鄭文展 | |
| 壯圍全鄉 | | 1846 | 壯圍鄉托兒園 | 壯圍鄉永美路一段180號 | 彭惠媛 | | 鄭文展 | |
| 美福村 | | 151 | 美福活動中心 | 壯圍鄉美福村美福路51-2號 | 李玉田 | | 陳天來 | |
| 新南村 | | 85 | 新南動中心 | 壯圍鄉新南村美福路1段72號 | 簡詳益 | | 葉慶文 | |
| 大福村 | | 174 | 大福補天宮 | 壯圍鄉大福村壯濱路6段279號 | 陳福山 | | 陳榮華 | |
| 古結村 | | 86 | 古結活動中心 | 壯圍鄉古結路237號 | 林本源 | | 吳建利 | |
| 新社村 | | 85 | 新社活動中心 | 壯圍鄉新社路54之3號 | 林朝璜 | | 周汶靚 | |
| 美城村 | | 176 | 美城活動中心 | 壯圍鄉永美路2段121號 | 曾石旺 | | 林登益 | |
| 永鎮村 | | 67 | 永鎮活動中心 | 壯圍鄉壯濱路四段375號 | 盧錦昌 | | 石錦昌 | |

| 水災危險潛勢地區(鄉鎮市區-村里) | 保全戶數 | 保全人數 | 避難處所 | 避難所地址 | 避難所聯絡人 | 聯絡電話 | 村里長 (撤離通報) | 聯絡電話 |
|--------------------------|------|------|-----------|--------------|--------|------|---------------|------|
| 復興村 | | 168 | 紅葉活動中心 | 壯圍鄉紅葉路69-2號 | 陳秀英 | | 陳秀英 | |
| 小東里 菜園里 孝廉里 北門里 | 130 | 168 | 宜蘭國中活動中心 | 宜蘭市樹人路37號 | 李振南 | | 徐佳庭 | |
| 東村里 新東里 | | 126 | 中華國中 | 宜蘭市女中路一段100號 | 林志全 | | 張鼎哲 | |
| 文化里 復興里 | | 262 | 復興國中群育館 | 宜蘭市復興路二段77號 | 陳正吉 | | 吳啟鴻 | |
| 思源里 文化里 復興里 七結里 | | 275 | 國立宜蘭大學體育館 | 宜蘭市神農路一段1號 | 李貞偉 | | 曾南國 | |
| 負郭里 西門里 南門里 | 30 | 242 | 光復國小五育館 | 宜蘭市泰山路60號 | 吳志堅 | | 黃宗德 | |
| 建軍里 泰山里 | | 160 | 國立宜蘭高中體育館 | 宜蘭市復興路三段8號 | 林國強 | | 黃勇任 | |
| 負郭里 南門里 建軍里 泰山里 | 30 | 242 | 南屏國小活動中心 | 宜蘭市泰山路98號 | 陳正華 | | 黃宗德 | |
| 茭白里 | | 192 | 新生國小體育館 | 宜蘭市大坡路一段100號 | 林寶雪 | | 游舜超 | |
| 進士里 南橋里 擺厘里 | 120 | 207 | 育才國小中興堂 | 宜蘭市進士路8號 | 譚志銘 | | 陳正達 | |
| 進士里 | 120 | 207 | 進士里鎮興廟 | 宜蘭市進士路53號 | 陳正達 | | 陳正達 | |
| 孝廉里 | | 107 | 力行國小英才館 | 宜蘭市力行路152號 | 王永順 | | 江聰明 | |
| 南津里 | | 132 | 凱旋國小展藝館 | 宜蘭市凱旋路130號 | 李定國 | | 林聰明 | |

| 水災危險潛勢地區(鄉鎮市區-村里) | 保全戶數 | 保全人數 | 避難處所 | 避難所地址 | 避難所聯絡人 | 聯絡電話 | 村里長 (撤離通報) | 聯絡電話 |
|---------------------------------|------|------|-----------|----------------|--------|------|---------------|------|
| 建業里 南津里 | | 107 | 凱旋國中樂活館 | 宜蘭市縣政七街50巷1號 | 陳志勇 | | 李永 | |
| 神農里 大新里 新民里 東門里 | | 185 | 中山國小五育館 | 宜蘭市崇聖街4號 | 陳銘珍 | | 郭寶簧 | |
| 神農里 大新里 新民里 | | 185 | 宜蘭國小活動中心 | 宜蘭市崇聖街2號 | 施智文 | | 郭寶簧 | |
| 東村里 成功里 新東里 | | 126 | 黎明國小體育館 | 宜蘭市校舍路1號 | 劉錫鑫 | | 張鼎哲 | |
| 梅洲里 | 150 | 288 | 梅洲社區活動中心 | 宜蘭市金同春路48號 | 游西湖 | | 游西湖 | |
| 梅洲里 | 150 | 288 | 梅洲里鎮平宮 | 宜蘭市鎮平路98號 | 林征儀 | | 游西湖 | |
| 北津里 | | 218 | 北津社區活動中心 | 宜蘭市金同春路231號 | 吳益賓 | | 吳聰德 | |
| 北津里 | | 218 | 北津里帝王廟 | 宜蘭市北津路31-5號 | 楊順木 | | 吳聰德 | |
| 北門里 | | 102 | 慶和社區活動中心 | 宜蘭市碧霞街136號 | 陳棟樑 | | 陳正人 | |
| 北門里 | | 102 | 慶和廟 | 宜蘭市慶和街慶和巷16號 | 陳璧煌 | | 陳正人 | |
| 菜園里 慈安里 東門里 小東里 菜園里 | | 164 | 東園社區活動中心 | 宜蘭市新興路111號 | 簡茂隆 | | 林宗林 | |
| 延平里 | | 217 | 五大社區活動中心 | 宜蘭市東港路二巷14弄21號 | 林汶鴻 | | 林水蓮 | |
| 延平里 慈安里 成功里 中興里 | | 217 | 國立宜蘭高商四維堂 | 宜蘭市延平路50號 | 黃宗輝 | | 林水蓮 | |

| 水災危險潛勢地區(鄉鎮市區-村里) | 保全戶數 | 保全人數 | 避難處所 | 避難所地址 | 避難所聯絡人 | 聯絡電話 | 村里長 (撤離通報) | 聯絡電話 |
|-------------------|------|------|----------|----------------|--------|------|---------------|------|
| 茭白里 | | 192 | 茭白社區活動中心 | 宜蘭市茭白路39-10號 | 林煥文 | | 游舜超 | |
| 黎明里 | | 115 | 黎明社區活動中心 | 宜蘭市黎明路326號 | 林正義 | | 尤學揚 | |
| 黎明里 | | 115 | 黎明里慶安廟 | 宜蘭市黎明路481巷11號 | 林庚申 | | 尤學揚 | |
| 思源里 | | 275 | 思源社區活動中心 | 宜蘭市泰山路七結巷9之10號 | 簡月雲 | | 曾南國 | |
| 新生里 | | 246 | 新生社區活動中心 | 宜蘭市大福路一段243號 | 張秀靜 | | 蔡錦濤 | |
| 七張里 | | 130 | 七張社區活動中心 | 宜蘭市七張路537號 | 林俊欽 | | 林忠勝 | |
| 七張里 | | 130 | 七張里慈雲寺 | 宜蘭市七張路539號 | 游清池 | | 林忠勝 | |
| 凱旋里 | | 96 | 凱旋社區活動中心 | 宜蘭市鎮安路23號 | 李清章 | | 林振雄 | |
| 建業里 | | 107 | 建業社區活動中心 | 宜蘭市建業路86巷57號 | 郭淑惠 | | 李永 | |
| 南橋里 | | 79 | 南橋社區活動中心 | 宜蘭市南橋路240號 | 林阿柏 | | 林慶雲 | |
| 中山里 | | 113 | 碧霞宮 | 宜蘭市城隍街52號 | 林向榮 | | 羅漢興 | |

| 水災危險潛勢地區(鄉鎮市區-村里) | 保全戶數 | 保全人數 | 避難處所 | 避難所地址 | 避難所聯絡人 | 聯絡電話 | 村里長 (撤離通報) | 聯絡電話 |
|-------------------|------|------|---------------|-----------------------|--------|------|---------------|------|
| 中山里 西門里 | | 113 | 宜蘭縣社會福利館多功能劇場 | 宜蘭市同慶街 95 號 | 林世奇 | | 羅漢興 | |
| 中山里 | | 113 | 東嶽廟 | 宜蘭市中山路二段 299 號 | 楊光峰 | | 羅漢興 | |
| 神農里 民權里 大新里 | | 185 | 社福大樓 | 宜蘭市民權路一段 65 號 | 陳文君 | | 郭寶簧 | |
| 東村里 | | 126 | 三聖宮 | 宜蘭市女中路一段 148 號 | 郭清波 | | 張鼎哲 | |
| 思源里 七結里 | | 276 | 金七結福德廟活動中心 | 宜蘭市農權路 3 段 163 巷 82 號 | 陳燈科 | | 曾南國 | |
| 石城里 | | 33 | 石城社區活動中心 | 頭城鎮石城路 40-8 號 | 沈榮華 | | 沈榮華 | |
| 大里里 石城里 | | 60 | 大里社區活動中心 | 頭城鎮大里里濱海路六段 251 號 | 蕭藍愛杏 | | 鄭順利 | |
| 大溪里 | | 88 | 大溪社區活動中心 | 頭城鎮濱海路五段 249 號 | 簡朝坤 | | 藍五富 | |
| 合興里 | | 32 | 合興社區活動中心 | 頭城鎮合興路 94-1 號 | 張正益 | | 黃惠美 | |
| 更新里 | | 126 | 更新漁民活動中心 | 頭城鎮濱海路三段 93 號 | 林木貴 | | 陳繼錫 | |
| 外澳里 | | 90 | 外澳社區活動中心 | 頭城鎮外澳里濱海路二段 212 號 | 吳錦源 | | 石錫煌 | |

| 水災危險潛勢地區(鄉鎮市區-村里) | 保全戶數 | 保全人數 | 避難處所 | 避難所地址 | 避難所聯絡人 | 聯絡電話 | 村里長 (撤離通報) | 聯絡電話 |
|-------------------|------|------|-----------|-----------------|--------|------|---------------|------|
| 港口里 | | 54 | 港口社區活動中心 | 頭城鎮港口路60-3號 | 李世田 | | 李世田 | |
| 武營里 | | 135 | 頭城國小 | 頭城鎮開蘭路282號 | 黃志聖 | | 游國添 | |
| 大坑里 | 54 | 122 | 協天宮 | 頭城鎮協天路599號 | 陳誠三 | | 陳棟華 | |
| 城東里 | | 65 | 城東社區活動中心 | 頭城鎮城東里開蘭舊路6號 | 黃志安 | | 陳錫寶 | |
| 大里里 | | 27 | 龜山社區活動中心 | 龜山里龜山路221號 | 莊妙玲 | | 鄭順利 | |
| 城西里 城南里 | | 52 | 城隍廟 | 頭城鎮吉祥路1號 | 黃坤福 | | 李長鎮 | |
| 竹安里 | | 161 | 竹安國小(五育樓) | 頭城鎮竹安里頭濱路一段601號 | 黃英軒 | | 莊 蔭 | |
| 新建里 | | 175 | 新建社區活動中心 | 頭城鎮新興路234-1號 | 王新驊 | | 王新驊 | |
| 拔雅里 | | 140 | 拔雅社區活動中心 | 頭城鎮拔雅里復興路12巷2號 | 林天生 | | 林天生 | |
| 福成里 | | 86 | 福成社區活動中心 | 頭城鎮宜三路二段378號 | 楊清安 | | 鄒榮富 | |
| 金面里 | | 149 | 協天廟 | 頭城鎮金面路354號 | 吳棟然 | | 劉榮華 | |

| 水災危險潛勢地區(鄉鎮市區-村里) | 保全戶數 | 保全人數 | 避難處所 | 避難所地址 | 避難所聯絡人 | 聯絡電話 | 村里長 (撤離通報) | 聯絡電話 |
|-------------------|------|------|----------|----------------|--------|------|---------------|------|
| 金盈里 | | 73 | 金盈社區活動中心 | 頭城鎮金盈路 39 號 | 林漢龍 | | 黃國楨 | |
| 頂埔里 | | 135 | 順天府池府王爺廟 | 頭城鎮頂埔路一段 250 號 | 江源茂 | | 蕭志弘 | |
| 下埔里 | 8 | 91 | 下埔社區活動中心 | 頭城鎮下埔路 48-3 號 | 林太源 | | 蘇鎮方 | |
| 中崙里 | 13 | 99 | 中崙社區活動中心 | 頭城鎮中崙路 31 號 | 蕭建明 | | 蕭建明 | |
| 二城里 | | 112 | 二城社區活動中心 | 頭城鎮青雲路一段 143 號 | 蔡金盛 | | 張金連 | |
| 龜山里 | | 60 | 龜山社區活動中心 | 頭城鎮龜山路 221 號 | 蔣金明 | | 黃聰福 | |
| 更新里 | | 126 | 梗枋國小 | 更新里更新路 59 號 | 陳宣霖 | | 陳繼錫 | |
| 城北里 | | 47 | 頭城農會 | 頭城鎮西五巷 3 之 1 號 | 林玉山 | | 李木連 | |
| 中山里 賢文里 | | 109 | 羅東鎮展演廳 | 羅東鎮中興路 1 號 | 黃議瑩 | | 魏綺嫻 | |
| 漢民里 | | 83 | 漢民社區活動中心 | 羅東鎮純精路一段 219 號 | 蔡德昌 | | 廖士謀 | |
| 仁愛里 | | 57 | 仁愛社區活動中心 | 羅東鎮復興路三段 557 號 | 藍聰明 | | 陳漢松 | |

| 水災危險潛勢地區(鄉鎮市區-村里) | 保全戶數 | 保全人數 | 避難處所 | 避難所地址 | 避難所聯絡人 | 聯絡電話 | 村里長 (撤離通報) | 聯絡電話 |
|-------------------|------|------|----------|-----------------|--------|------|---------------|------|
| 仁德里 | | 90 | 仁德社區活動中心 | 羅東鎮忠義巷 80 之 2 號 | 林美玉 | | 陳漢松 | |
| 東安里 | | 66 | 東安社區活動中心 | 羅東鎮天祥路 171 號 | 李錫欽 | | 林捷肇 | |
| 羅莊里 | | 56 | 羅莊社區活動中心 | 羅東鎮羅莊街 357 號 | 張裕閣 | | 潘佳樟 | |
| 新群里 | | 60 | 新群社區活動中心 | 羅東鎮月眉路 300 號 | 張文哲 | | 林錦洋 | |
| 西安里 維揚里 | | 115 | 維安社區活動中心 | 羅東鎮西安街 468 號 | 魏炎輝 | | 劉文富 | |
| 大新里 | | 50 | 大新社區活動中心 | 羅東鎮中正路 128 號 | 林東茂 | | 陳榮華 | |
| 南昌里 南豪里 成功里 | | 18 | 南昌社區活動中心 | 羅東鎮站前南路 1 號 | 林丞溱 | | 林碧霞 | |
| 仁德里 漢民里 國華里 | | 238 | 國華國中自強館 | 羅東鎮國華街 101 號 | 賴麗琦 | | 林啟東 | |
| 北成里 國華里 | | 120 | 北成社區活動中心 | 羅東鎮北成路二段 57 巷 | 張鐸川 | | 羅暉鎂 | |
| 公正里 信義里 | | 83 | 信義社區活動中心 | 羅東鎮中華路 189 號 | 黃義雄 | | 林豐裕 | |
| 集祥里 | | 58 | 羅東鎮老人館 | 羅東鎮興東路(中山公園內) | 戴文宜 | | 謝茂川 | |

| 水災危險潛勢地區(鄉鎮市區-村里) | 保全戶數 | 保全人數 | 避難處所 | 避難所地址 | 避難所聯絡人 | 聯絡電話 | 村里長 (撤離通報) | 聯絡電話 |
|---------------------------------|------|------|-----------|----------------|--------|------|---------------|------|
| 竹林里 | | 62 | 竹林社區活動中心 | 羅東鎮復興路二段 122 號 | 黃松河 | | 黃德勝 | |
| 樹林里 | | 61 | 樹林社區活動中心 | 羅東鎮文林路 130 號 | 黃再興 | | 黃再興 | |
| 仁和里 | | 79 | 仁和社區活動中心 | 羅東鎮清潭路 146 號 | 陳圳茂 | | 陳圳茂 | |
| 開明里 | | 42 | 阿東社社區活動中心 | 清潭路 146 號 2 樓 | 莊添鐘 | | 李旭盛 | |
| 仁愛里 竹林里 樹林里 | | 176 | 竹林國小體育館 | 復興路二段 128 號 | 盧紹彬 | | 陳漢松 | |
| 大新里 賢文里 仁和里 開明里 中山里 | | 233 | 公正國小體育館 | 公正路 199 號 | 林勇志 | | 陳榮華 | |
| 南昌里 南豪里 成功里 羅莊里 新群里 | | 226 | 成功國小體育館 | 興東南路 100 號 | 魏碧卿 | | 林碧霞 | |
| 北成里 西安里 維揚里 | | 167 | 北成國小自強館 | 北成路一段 125 號 | 蘇鳳葵 | | 羅暉鎂 | |
| 公正里 信義里 東安里 集祥里 | | 166 | 羅東國中自強館 | 中華路 99 號 | 陳俊宏 | | 林豐裕 | |
| 羅東鎮 | | 451 | 聖安宮 | 忠孝路 48 號 | 謝義光 | | 廖士謀 | |

| 水災危險潛勢地區(鄉鎮市區-村里) | 保全戶數 | 保全人數 | 避難處所 | 避難所地址 | 避難所聯絡人 | 聯絡電話 | 村里長 (撤離通報) | 聯絡電話 |
|-------------------|------|------|----------|-----------------|--------|------|---------------|------|
| 龍德里 | | 272 | 龍德社區活動中心 | 龍德里福德路177巷27號 | 劉德園 | | 陳素琴 | |
| 頂寮里 | | 86 | 頂寮文教活動中心 | 蘇澳鎮頂寮路2號 | 楊順隆 | | 李寶連 | |
| 港邊里 | | 260 | 港口社區活動中心 | 蘇澳鎮港邊里港口路14號 | 陳燦南 | | 張正田 | |
| 存仁里 | | 84 | 存仁社區活動中心 | 存仁里存仁路199-1號 | 許榮宗 | | 蕭阿添 | |
| 南興里 | | 274 | 南興社區活動中心 | 蘇澳鎮南興里華山5巷16號 | 王文彬 | | 方智彥 | |
| 永春里 | | 74 | 白米社區活動中心 | 蘇澳鎮永春路134巷11之1號 | 林瑞木 | | 張盛國 | |
| 長安里 | | 50 | 長安社區活動中心 | 蘇澳鎮勝利路1號 | 陳俐莉 | | 黃士駿 | |
| 港邊里 | | 260 | 岳明社區活動中心 | 蘇澳鎮岳明新村91號 | 林玉明 | | 張正田 | |
| 永榮里 | | 259 | 永榮社區活動中心 | 永榮里和平路51號 | 許維煌 | | 賴錦昌 | |
| 南建里 | | 130 | 昭安社區活動中心 | 宜蘭縣蘇澳鎮內埤路117之2號 | 鄭榮吉 | | 吳金龍 | |

| 水災危險潛勢地區(鄉鎮市區-村里) | 保全戶數 | 保全人數 | 避難處所 | 避難所地址 | 避難所聯絡人 | 聯絡電話 | 村里長 (撤離通報) | 聯絡電話 |
|-------------------|------|------|----------|-----------------|--------|------|---------------|------|
| 朝陽里 | | 65 | 朝陽社區活動中心 | 蘇澳鎮朝陽路 40 號 | 雷政胤 | | 李順義 | |
| 東澳里 | | 25 | 東澳社區活動中心 | 東澳里東澳路 103 號 | 陳正義 | | 嚴順明 | |
| 南強里 | | 71 | 南強社區活動中心 | 蘇澳鎮南澳路 1 號 | 朱德郎 | | 潘振忠 | |
| 蘇西里 | | 197 | 蘇西社區活動中心 | 蘇澳鎮蘇西里志成路 62 號 | 張英豪 | | 楊光華 | |
| 新城里 | | 104 | 慶安廟活動中心 | 新城里慶安路 1 號 | 蕭旺德 | | 張義隆 | |
| 隘丁里 | | 214 | 隘丁社區活動中心 | 蘇澳鎮隘丁里城中路 40 號 | 吳政義 | | 張正榮 | |
| 永榮里 | | 259 | 福德社區活動中心 | 蘇澳鎮思村路 9 號 | 陳萬豐 | | 賴錦昌 | |
| 永光里 | | 58 | 永光社區活動中心 | 蘇澳鎮蘇港路 85 號 | 李訓祿 | | 盧育順 | |
| 南寧里 | | 90 | 南寧社區活動中心 | 蘇澳鎮南新路 9 號 | 陳健興 | | 楊彩緹 | |
| 蘇南里 | | 32 | 蘇南社區活動中心 | 蘇澳鎮光復路 27 巷 4 號 | 林朝風 | | 林朝風 | |

| 水災危險潛勢地區(鄉鎮市區-村里) | 保全戶數 | 保全人數 | 避難處所 | 避難所地址 | 避難所聯絡人 | 聯絡電話 | 村里長 (撤離通報) | 聯絡電話 |
|-------------------|------|------|----------|----------------------|--------|------|---------------|------|
| 聖湖里、聖愛里 | | 250 | 聖湖社區活動中心 | 蘇澳鎮全祿街 10 號 | 陳佑丞 | | 陳順平 | |
| 蘇東里 | | 47 | 蘇東社區活動中心 | 蘇東里蘇花路 5 段 101 巷 1 號 | 賴杰森 | | 陳進明 | |
| 南正里、南安里、南成里、南興里 | | 83 | 南成社區活動中心 | 蘇澳鎮民生路 15 號 | 吳庚 | | 林敏宏 | |
| 永樂里 | | 38 | 永樂國小 | 蘇澳鎮永樂路 1 號 | 黃英軒 | | 賴錦昌 | |
| 聖湖里、聖愛里 | | 250 | 蘇澳國中 | 蘇澳鎮中山路二段 1 號 | 陳昺崑 | | 陳順平 | |
| 長安里、蘇東里 | | 50 | 士敏國小 | 蘇澳鎮光明路 8 號 | 黃義添 | | 黃士駿 | |
| 永榮里、新城里 | | 259 | 文化國中 | 蘇澳鎮新馬路 2 號 | 黃忠燦 | | 賴錦昌 | |
| 港邊里 | | 260 | 岳明國小 | 蘇澳鎮嶺腳路 140 號 | 黃建榮 | | 張正田 | |
| 龍德里 | | 272 | 育英國小 | 蘇澳鎮福德路 134 號 | 王永順 | | 陳素琴 | |
| 南強里 | | 71 | 蓬萊國小 | 蘇澳鎮南澳路 85 號 | 丁進添 | | 潘振忠 | |

| 水災危險潛勢地區(鄉鎮市區-村里) | 保全戶數 | 保全人數 | 避難處所 | 避難所地址 | 避難所聯絡人 | 聯絡電話 | 村里長 (撤離通報) | 聯絡電話 |
|-------------------|------|------|----------|------------------|--------|------|---------------|------|
| 蘇西里 | | 197 | 蘇澳國小 | 蘇西里中山路 1 段 366 號 | 陳昺崑 | | 楊光華 | |
| 南安里、南建里 | | 74 | 南安國小 | 蘇澳鎮學府路 122 號 | 楊顯欽 | | 林金源 | |
| 永榮里 | | 259 | 馬賽國小 | 蘇澳鎮大同路 108 號 | 林己煜 | | 賴錦昌 | |
| 蘇北里、蘇南里 | | 89 | 蘇北社區活動中心 | 蘇澳鎮新生路 8 號 | 黃榮錄 | | 陳添琪 | |
| 永樂里 | | 38 | 永樂社區活動中心 | 蘇澳鎮永樂里 116 巷 6 號 | 盧文雄 | | 高瓊玲 | |
| 南建里 | | 130 | 南安國中 | 蘇澳鎮學府路 117 號 | 李枝茂 | | 吳金龍 | |
| 蘇西里 | | 181 | 蘇澳鎮公所 | 蘇西里蘇港路 215 號 | 譚加翊 | | 楊光華 | |
| 南澳村 | | 113 | 南澳村辦公處 | 南澳鄉中正路 25 號 | 松亞倫 | | 松亞倫 | |
| 南澳村 | | 113 | 南澳國小 | 南澳鄉中正路 15 號 | 周文明 | | 松亞倫 | |
| 澳花村 | | 81 | 澳花國小 | 南澳鄉澳花村中央路 19 號 | 陳安明 | | 黃聰明 | |

| 水災危險潛勢地區(鄉鎮市區-村里) | 保全戶數 | 保全人數 | 避難處所 | 避難所地址 | 避難所聯絡人 | 聯絡電話 | 村里長 (撤離通報) | 聯絡電話 |
|-------------------|------|------|------------|--------------------------|--------|------|---------------|------|
| 碧候村 | | 104 | 碧候國小 | 南澳鄉信義路自覺巷 38 號 | 周菊芬 | | 林德富 | |
| 東岳村 | | 50 | 東岳社區活動中心 | 南澳鄉蘇花路 3 段 139 巷 8 弄 7 號 | 謝昌國 | | 黃誠福 | |
| 東岳村 | | 50 | 東澳國小 | 南澳鄉蘇花路 3 段 209 號 | 鄔誠民 | | 黃誠福 | |
| 金岳村 | | 50 | 南澳高中體育館 | 蘇花路二段 301 號 | 江子文 | | 夏政財 | |
| 金岳村 | | 50 | 金岳國小 | 南澳鄉金岳路 2 號 | 莊秀娟 | | 夏政財 | |
| 武塔村 | | 43 | 鄉立武塔村托兒所 | 南澳鄉新溪路溫泉巷 7 號 | 白健勝 | | 曹約伯 | |
| 武塔村 | | 43 | 武塔國小 | 武塔村新溪路 1 號 | 白淑滂 | | 曹約伯 | |
| 金洋村 | | 40 | 金洋社區活動中心 | 南澳鄉博愛路 3 號 | 范守臣 | | 范守臣 | |
| 金洋村 | | 40 | 金洋國小 | 南澳鄉金洋村 11 號 | 陳柏如 | | 范守臣 | |
| 澳花村 | | 81 | 澳花和平基督長老教會 | 南澳鄉和平路 48 號 | 黃聰明 | | 黃聰明 | |

| 水災危險潛勢地區(鄉鎮市區-村里) | 保全戶數 | 保全人數 | 避難處所 | 避難所地址 | 避難所聯絡人 | 聯絡電話 | 村里長 (撤離通報) | 聯絡電話 |
|-------------------|------|------|---------------|--------------------------|--------|------|---------------|------|
| 澳花村 | | 81 | 澳花天主堂 | 和平路 6 號 | 黃聰明 | | 黃聰明 | |
| 碧候村 | | 104 | 南澳鄉公所 二樓 | 南澳鄉蘇花路二段 381 號 | 楊皓翔 | | 林德富 | |
| 東岳村 | | 50 | 東岳村災民 收容中心 | 南澳鄉蘇花路 3 段 139 巷 8 弄 7 號 | 黃誠福 | | 黃誠福 | |
| 武淵村 | | 86 | 武淵社區活 動中心 | 冬山鄉富農路 2 段 325 號 | 陳俐伶 | | 張梓柱 | |
| 珍珠村 | | 114 | 珍珠社區活 動中心 | 冬山鄉幸福二路 73 號 | 林文慶 | | 林自強 | |
| 補城村 | | 74 | 補城社區活 動中心 | 冬山鄉建進 2 路 29 號 | 陳振仁 | | 賴文農 | |
| 三奇村 | | 69 | 三奇社區活 動中心 | 冬山鄉成興路 812 號 | 許美素 | | 戴旺傳 | |
| 大興村 | | 92 | 大興社區活 動中心 | 冬山鄉振安路 5 號 2 樓 | 邱長欽 | | 張惠珍 | |
| 東城村 | | 98 | 東城社區活 動中心 | 冬山鄉東城路 280 號 | 黃勝從 | | 張天卷 | |
| 香和村 | | 187 | 香和社區活 動中心 | 冬山鄉香和村香南路 33 號 | 黃任申 | | 劉金獅 | |

| 水災危險潛勢地區(鄉鎮市區-村里) | 保全戶數 | 保全人數 | 避難處所 | 避難所地址 | 避難所聯絡人 | 聯絡電話 | 村里長 (撤離通報) | 聯絡電話 |
|-------------------|------|------|----------|-----------------------|--------|------|---------------|------|
| 南興村 | | 196 | 南興社區活動中心 | 冬山鄉冬山路 98 之 2 號 | 黃騰宜 | | 賴雲坤 | |
| 冬山村 | | 64 | 冬山社區活動中心 | 冬山鄉中正路 20 號 | 黃秋菊 | | 林松輝 | |
| 安平村 | | 51 | 安平社區活動中心 | 冬山鄉安平路 23 號 | 陳文德 | | 陳金來 | |
| 太和村 | | 109 | 太和社區活動中心 | 冬山鄉太和路 248 號 | 黃崇澤 | | 游興昌 | |
| 八寶村 | | 64 | 八寶社區活動中心 | 冬山鄉八寶路 29 號 | 康素貞 | | 康素真 | |
| 丸山村 中山村 | | 120 | 丸山社區活動中心 | 冬山鄉港尾路 98 號 | 蕭順龍 | | 江清鴻 | |
| 順安村 | | 387 | 順安社區活動中心 | 冬山鄉義成路 2 段 378 巷 87 號 | 林秀瑛 | | 林正欽 | |
| 永美村 | | 69 | 永美社區活動中心 | 冬山鄉永興路 1 段 189 號 | 何長順 | | 詹素華 | |
| 群英村 | | 365 | 群英社區活動中心 | 冬山鄉冬山路 5 段 51 號 | 黃泰齡 | | 林阿東 | |
| 清溝村 | | 267 | 清溝社區活動中心 | 冬山鄉光明路 51 號 | 李來金 | | 曾紘彬 | |

| 水災危險潛勢地區(鄉鎮市區-村里) | 保全戶數 | 保全人數 | 避難處所 | 避難所地址 | 避難所聯絡人 | 聯絡電話 | 村里長 (撤離通報) | 聯絡電話 |
|-------------------|------|------|-----------|------------------|--------|------|---------------|------|
| 鹿埔村 得安村 | | 193 | 鹿埔社區活動中心 | 冬山鄉鹿埔路 490 號 | 陳鏗芳 | | 江清祥 | |
| 大進村 | | 77 | 大進社區活動中心 | 冬山鄉大進九路 50 號 | 藍榮宗 | | 張進益 | |
| 廣興村 | | 194 | 廣興社區活動中心 | 冬山鄉永興路 2 段 916 號 | 游智慧 | | 曾智忠 | |
| 廣安村 | | 117 | 廣安社區活動中心 | 冬山鄉廣安路 195 號 | 馬金榮 | | 廖德明 | |
| 柯林村 | | 105 | 柯林社區活動中心 | 冬山鄉光華路 209 號 | 陳文生 | | 林明義 | |
| 清溝村 | | 261 | 清溝國小(體育館) | 清溝村永清路 369 號 | 蔡文昌 | | 曾紘彬 | |
| 東城村 | | 98 | 東興國小(體育館) | 冬山鄉東城路 316 號 | 吳信義 | | 張天卷 | |
| 得安村 | | 45 | 梅花社區活動中心 | 下湖路 398 號 | 陳世英 | | 陳世英 | |
| 員山村 | | 511 | 員山鄉老人文康中心 | 員山鄉文化路 156 號 | 朱春惠 | | 鄭惠正 | |
| 尚德村 | | 211 | 尚德社區活動中心 | 員山鄉三闔路 35 巷 13 號 | 黃境堂 | | 林文昌 | |

| 水災危險潛勢地區(鄉鎮市區-村里) | 保全戶數 | 保全人數 | 避難處所 | 避難所地址 | 避難所聯絡人 | 聯絡電話 | 村里長 (撤離通報) | 聯絡電話 |
|-------------------|------|------|-----------|----------------------|--------|------|---------------|------|
| 惠好村 深溝村 | | 135 | 惠好社區活動中心 | 賢德路二段 66 巷 50 號 | 朱銘新 | | 黃永乾 | |
| 七賢村 | | 116 | 七賢民眾活動中心 | 員山鄉賢德路一段 61 巷 25 號 | 高明芳 | | 高明芳 | |
| 深溝村 | | 115 | 深溝村集會所 | 深洲一路 37 巷 7 號 | 謝易達 | | 謝易達 | |
| 湖西村 湖北村 | | 191 | 雙湖社區活動中心 | 隘界路 131 號 | 游新榮 | | 張明昌 | |
| 內城村 羨巷村 | | 342 | 內城社區活動中心 | 員山鄉榮光路 321 號 | 簡裕鴻 | | 朱火金 | |
| 中華村 | | 1 | 中華集會所 | 粗坑路 304 號 | 陳明華 | | 許正東 | |
| 永和村 | | 204 | 永和社區活動中心 | 員山鄉溫泉路 62-1 號 | 陳倉穎 | | 陳志豐 | |
| 頭分村 | | 116 | 結頭分社區活動中心 | 員山鄉永同路 2 段 186 之 1 號 | 廖碧勤 | | 羅春海 | |
| 枕山村 | | 262 | 枕山社區活動中心 | 員山鄉枕山路 43-1 號 2 樓 | 李立民 | | 李朝成 | |
| 同樂村 頭分村 | | 285 | 同樂社區活動中心 | 員山鄉同新路 182 號 2 樓 | 黃再添 | | 張正昌 | |

| 水災危險潛勢地區(鄉鎮市區-村里) | 保全戶數 | 保全人數 | 避難處所 | 避難所地址 | 避難所聯絡人 | 聯絡電話 | 村里長 (撤離通報) | 聯絡電話 |
|--------------------------|------|------|------------|--------------|--------|------|---------------|------|
| 湖東村 | | 51 | 湖東社區活動中心 | 員山鄉茄苳路68-2號 | 陳朝松 | | 鄭金釧 | |
| 逸仙村 | | 92 | 逸仙社區活動中心 | 員山鄉大安路84-1號 | 廖文杰 | | 林春煌 | |
| 湖北村 湖西村 | | 115 | 湖北社區活動中心 | 員山鄉大湖五路80號 | 黃涼杰 | | 李永和 | |
| 藁巷村 | | 153 | 藁巷社區活動中心 | 成功路45號 | 黃振芳 | | 陳清全 | |
| 員山村 | | 114 | 員山鄉公所 | 員山鄉員山路一段322號 | 于學剛 | | 鄭惠正 | |
| 中華村 內城村 | | 190 | 內城國民小學化育分校 | | | | | |
| 德陽村 白雲村 玉石村 | | 385 | 德陽宮弘道大樓 | 礁溪鄉中山路二段133號 | 何衍財 | | 何衍財 | |
| 大忠村 二龍村 時潮村 六結村 | | 255 | 礁溪國中 | 礁溪鄉礁溪路四段23號 | 吳明志 | | 張介壽 | |
| 大義村 六結村 | | 101 | 礁溪國小 | 礁溪鄉礁溪路四段135號 | 林智偉 | | 林祥傳 | |
| 六結村 | | 85 | 礁溪鄉公所二樓 | 礁溪鄉中山路二段3號 | 林玟瑩 | | 林信忠 | |

| 水災危險潛勢地區(鄉鎮市區-村里) | 保全戶數 | 保全人數 | 避難處所 | 避難所地址 | 避難所聯絡人 | 聯絡電話 | 村里長 (撤離通報) | 聯絡電話 |
|-------------------------|------|------|------------|---------------------|--------|------|---------------|------|
| 玉田村 時潮村 二龍村 | 1747 | 3355 | 玉田國小 | 礁溪鄉玉田村茅埔路 24 號 | 施文彬 | | 游新爐 | |
| 三民村 林美村 白鵝村 | 150 | 450 | 三民國小 | 礁溪鄉十六結路 100 號 | 李素月 | | 吳錫祺 | |
| 玉光村 | 400 | 359 | 四結國小 | 礁溪鄉吳沙村育英路 46 號 | 黃淑芬 | | 莊春土 | |
| 光武村 | | 141 | 礁溪鄉立托兒所示托班 | 礁溪鄉武暖路 10 之 3 號 | 繆曉梅 | | 吳秀卿 | |
| 吳沙村 玉光村 | 18 | 60 | 吳沙國中 | 礁溪鄉吳沙村育英路 79 號 | 游美英 | | 賴增田 | |
| 龍潭村 | 52 | 168 | 龍潭國小 | 礁溪鄉龍潭村育龍路 71 號 | 塗文賢 | | 吳文生 | |
| 匏崙村 二結村 | | 117 | 龍潭國小匏崙分校 | 礁溪鄉匏崙村匏杓崙路 95 之 2 號 | 葉重陽 | | 游義義 | |
| 備用收容所-玉田村 | | 94 | 玉田活動中心 | 礁溪鄉玉龍路一段 479 巷 6 號 | 黃正為 | | 游新爐 | |
| 六結村、大忠村、大義村 | | 160 | 協天廟忠義大樓 | 礁溪路四段 61 號 | 吳朝煌 | | 張介壽 | |
| 二龍村、時潮村、玉田村、玉光村、吳沙村、光武村 | | 178 | 佛光大學 | 礁溪鄉林美村林尾路 160 號 | 張錫東 | | 游有德 | |

| 水災危險潛勢地區(鄉鎮市區-村里) | 保全戶數 | 保全人數 | 避難處所 | 避難所地址 | 避難所聯絡人 | 聯絡電話 | 村里長 (撤離通報) | 聯絡電話 |
|-------------------------------------|------|------|----------|-----------------|--------|------|---------------|------|
| 德陽村、六結村、大義村、玉石村、白雲村、大忠村、三民村、林美村、白鵝村 | | 178 | 淡江大學蘭陽校園 | 礁溪鄉林美村林尾路 180 號 | 李國基 | | 游有德 | |
| 備用收容所-三民村 | | 291 | 三民活動中心 | 十六結路 101 之 1 號 | 吳錫祺 | | 吳錫祺 | |
| 備用收容所-玉石村 | | 201 | 玉石活動中心 | 公園路 2 號 | 李于翠鳳 | | 胡伯欽 | |

第三章、水災危險潛勢地區應變暨疏散撤離措施

一、災情通報流程

依內政部「執行災情查報通報複式佈建措施」及經濟部「經濟部淹水災情通報作業要點」，擬訂災情通報流程圖(圖 3-1)，以進行災情蒐集、通報、查證與追蹤災情處置。另於汛期前完成災情巡察、通報、查證人員及防汛搶險隊編組(附錄 6-1)。

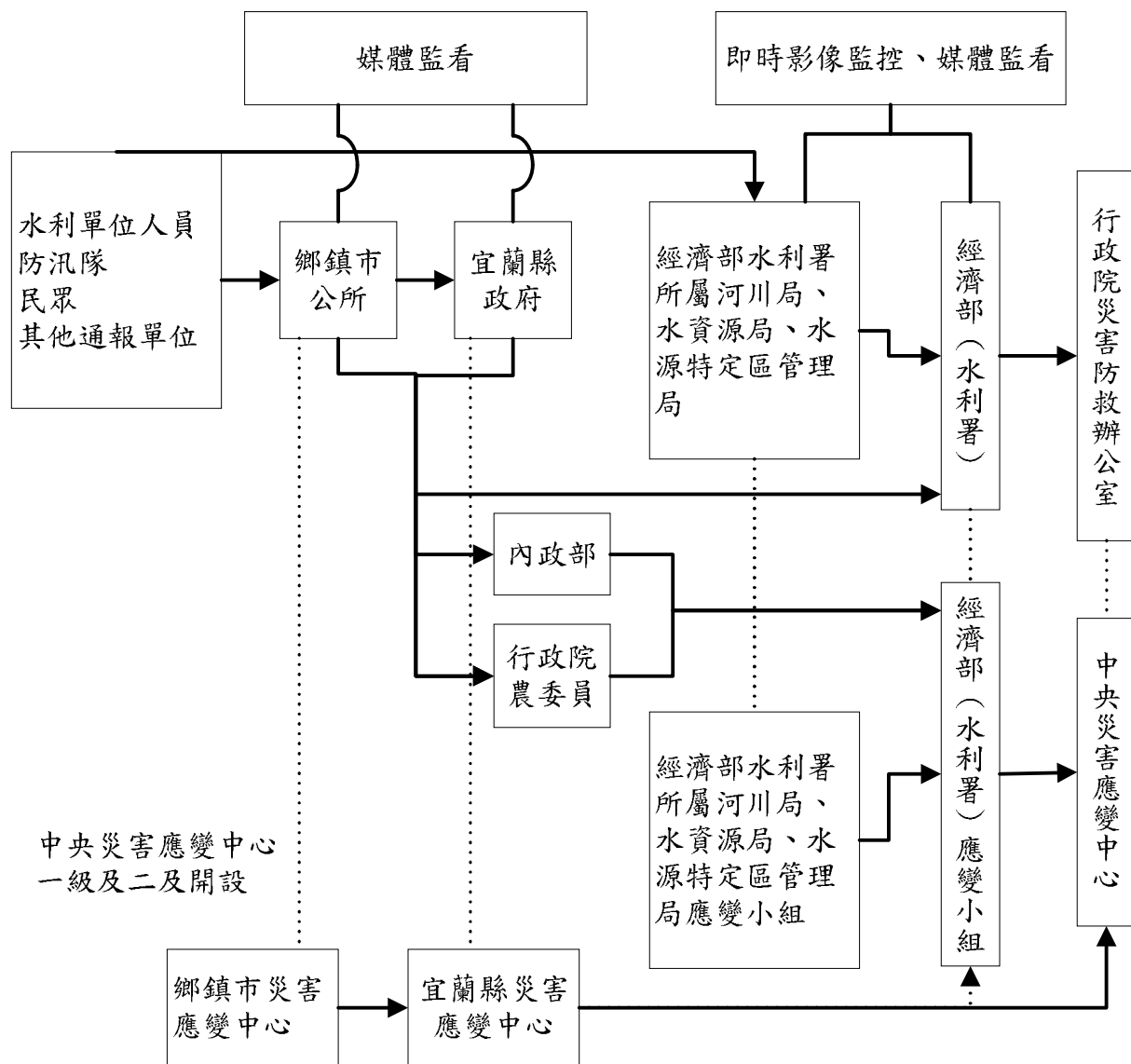

- 註一：屬市區排水（含下水道）淹水災害者，通報內政部；屬農田灌溉排水及野溪淹水災害者，通報行政院農業委員會；屬河川、區域排水淹水災害者，通報經濟部；前述災情應同時副知經濟部。
- 註二：縣市政府（災害應變中心）知悉災情，應立即指派或通知權責機關指派災情查證人員查證。查證人員或防汛隊隊員查證結果，應立即通報指派機關。經查災情有誤時，權責機關應予澄清。
- 註三：縣市政府（災害應變中心）應持續追蹤災情處置情形，通報行政院災害防救委員會或陳報中央災害應變中心。俟災情排除或不影響交通與重要生活機能後，解除列管。

圖 3-1、宜蘭縣災情通報流程圖

二、防汛器材運用流程

(一)、掌握防汛器材資訊

掌握轄區宜蘭縣各局處及鄉（鎮、市）、第一河川局及相關單位之防汛器材資源，製作宜蘭縣防汛器材資源表(附錄 4)，俾利有效調度或申請支援；並依防汛器材運用流程圖(圖 3-2)或視水情現況辦理防汛器材整備及防汛搶險事宜。

(二)、防汛器材運用流程：



圖 3-2、防汛器材運用流程圖

三、移動式抽水機運用流程

(一)、移動式抽水機預佈及調度

依「水災危險潛勢地區保全計畫表」所列水災危險潛勢地區，將宜蘭縣與鄉（鎮、市）實際控管運用之大型移動式抽水機進行預佈(表 3-1)及依實際水情作彈性調度，並擬定移動式抽水機運用流程圖(圖 3-3)，俾於災時有效執行抽排除淹(積)水。

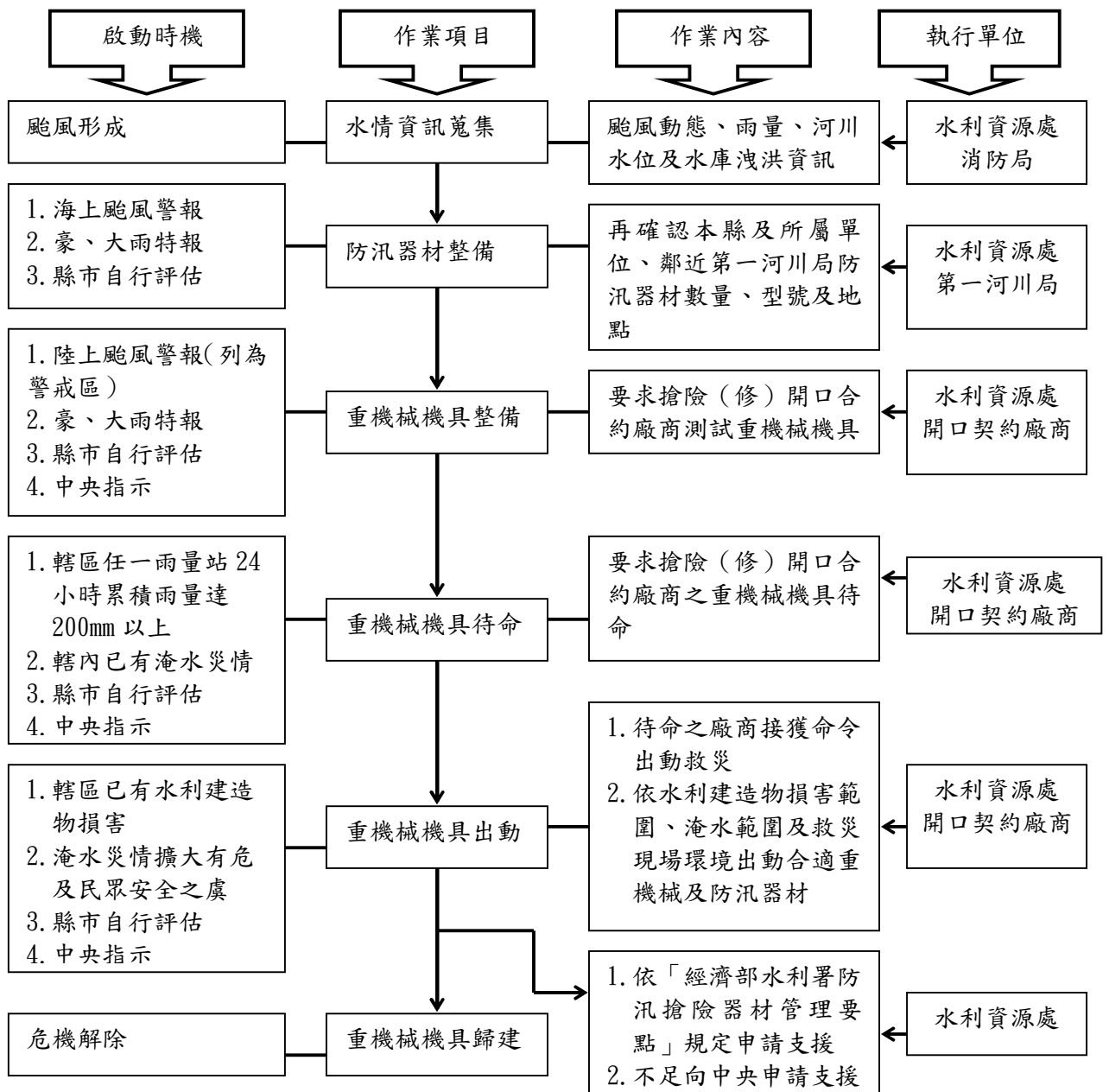
表 3-1 移動式抽水機預佈表
【備註：個資謹作防救災應用】

| 保全地區 | 抽水機編號 | 管理單位 | 保管人 | 抽水機預佈地點 |
|------|-------------------------------------|-------|-----|----------------------------------|
| 全縣 | 一河 -01~03 | 第一河川局 | | 全縣(機動預佈) |
| 冬山鄉 | 冬山鄉 -01、02 | 冬山鄉公所 | | 北側溝閘門 |
| 冬山鄉 | 冬山鄉 -03~06 | 冬山鄉公所 | | 嘉苓橋 富農橋 |
| 五結鄉 | 五結鄉 -01~04 | 五結鄉公所 | | 五結鄉錦草社區 |
| 全縣 | 宜蘭縣 -01~03、 -05~16、 -20~24 | 宜蘭縣政府 | | 全縣(機動預佈) |
| 蘇澳鎮 | 蘇澳鎮 -01、02 | 蘇澳鎮公所 | | 六連閘門 |
| 蘇澳鎮 | 蘇澳鎮 -03~06 | 蘇澳鎮公所 | | 蘇北里 明倫橋 後湖排水運動公園 |
| 宜蘭市 | 宜蘭市 -01、-02 | 宜蘭市公所 | | 果菜市場 |
| 宜蘭市 | 宜蘭市 -03~-05 | 宜蘭市公所 | | 進士路及嵐峰路口 七張路 460 巷 宜壯橋下涵洞旁 |
| 頭城鎮 | 頭城鎮 121、122 | 頭城鎮公所 | | 大坑弄潮橋 |
| 礁溪鄉 | 宜蘭縣 -04、-17 | 礁溪鄉公所 | | 二龍閘門 |
| 礁溪鄉 | 宜蘭縣 -25 | 礁溪鄉公所 | | 黃德記排水與鐵路交 界處 |

掌握臨近第一河川局實際控管運用之大型移動式抽水機資訊，以製作河川局移動式抽水機聯絡表(附錄 6-2)，有支援需求時並依移動式抽水機運用申請支援(附錄 5-4)。

(二)、移動式抽水機運用作業流程



圖 3-3、移動式抽水機運用流程圖

(三)、移動式抽水機能量檢討

圖 3-4 為宜蘭縣移動式抽水機預佈位置圖，宜蘭縣評估目前自有及水利署調用至縣市之大型移動式抽水機，經檢討是足以因應近年縣市淹水災區救災抽排水之所需，並具防災應變機動及擬定完整維護保養計畫。

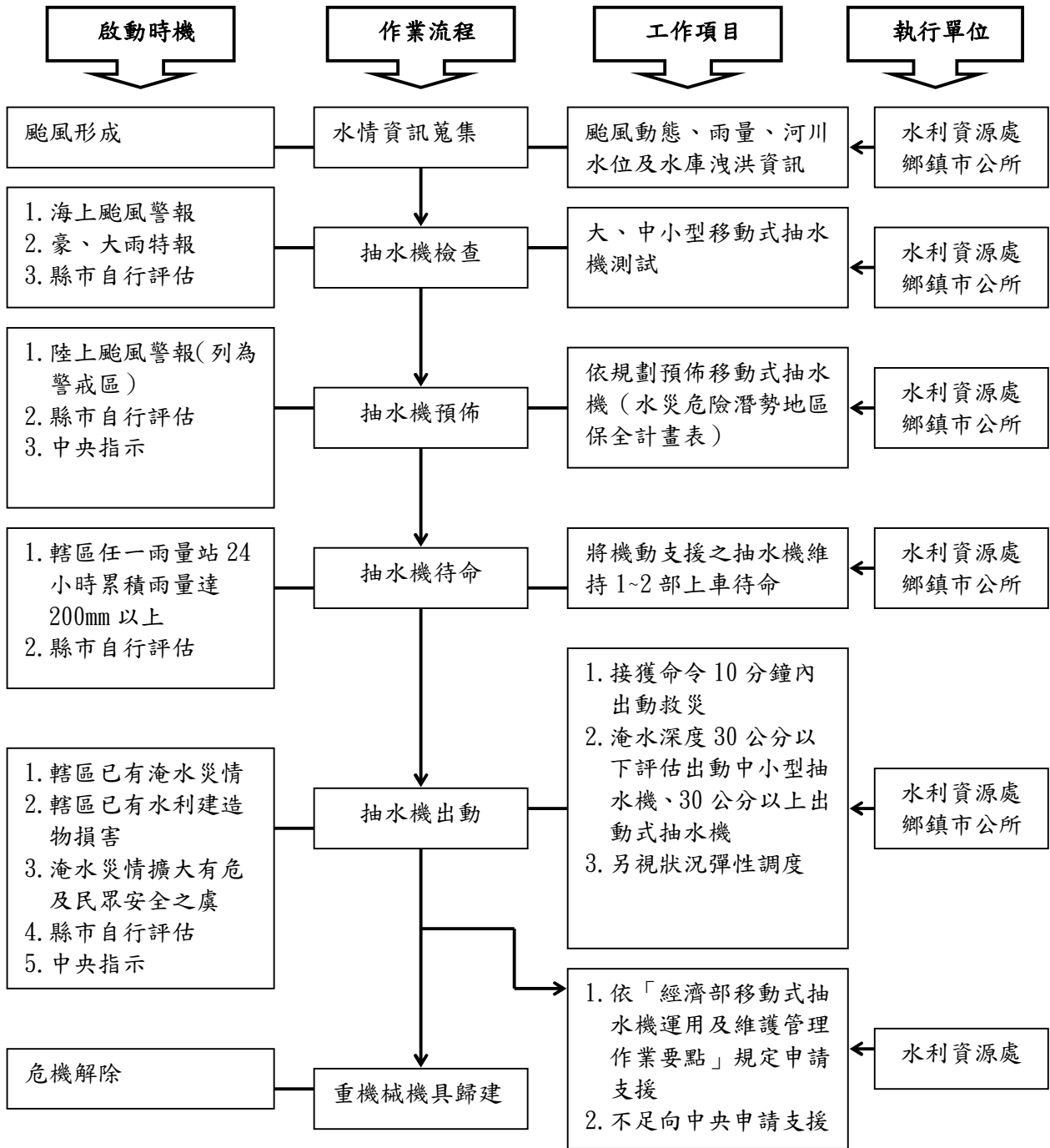

圖 3-4、移動式抽水機預佈圖

四、疏散撤離作業流程

(一)、疏散撤離作業流程

依水災危險潛勢地區保全計畫表之水災危險潛勢地區、保全戶(人)數及疏散避難場所條件，繪製全縣各鄉(鎮、市)水災危險潛勢地區疏散避難圖(附錄 6)，並依經濟部函頒之「水災危險潛勢地區疏散撤離標準作業程序」擬訂疏散撤離作業流程(圖 3-5)及資訊傳遞流程(圖 3-6)，俾於水災時有效執行疏散撤離危險地區民眾，減少傷亡。

(二)、保全對象及疏散撤離定義

保全對象係單指水災危險潛勢地區內居民，特別是需支援護送之弱勢族群(如長期病患、獨居老人、行動不便、身心障礙等)或居住地下室者均應確實掌握，必要時應優先協助疏散撤離。

疏散撤離係指居民自住處平面疏散撤離至指定安全避難所、親友家，或垂直疏散至自家或同樓層 2 樓以上之安全處所。



圖 3-5、水災疏散撤離作業流程



圖 3-6、水災疏散撤離資訊傳遞流程圖

(三)、疏散撤離權責分工

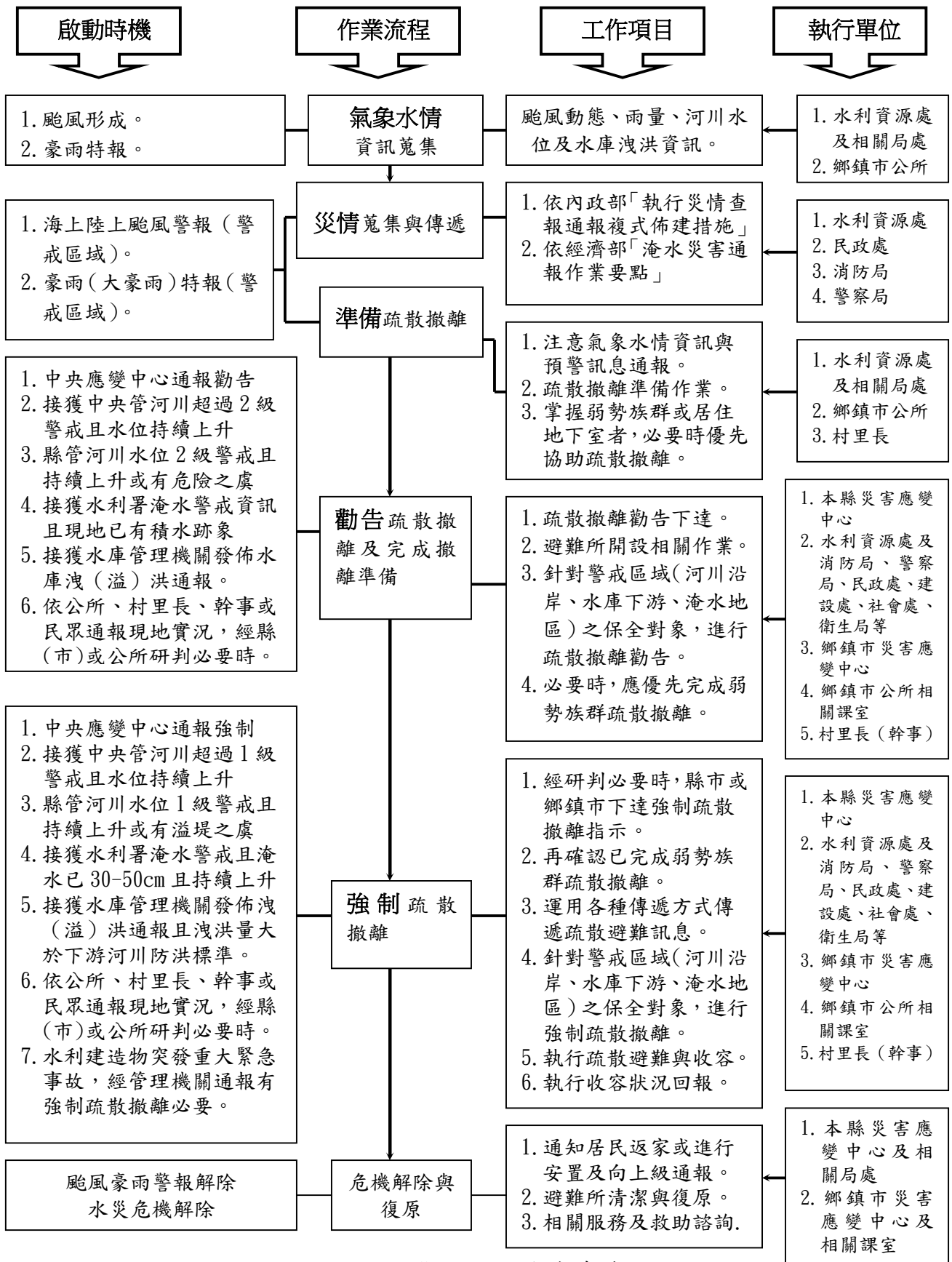
本府災害應變中心下達疏散撤離指示後，由等相關局處依權責分工(附錄 9)協助鄉（鎮、市）災害應變中心辦理疏散撤離相關工作，儘速完成水災危險地區內民眾之撤離與後續工作。

五、落實全民自主防災行動，持續推動水患自主防災社區

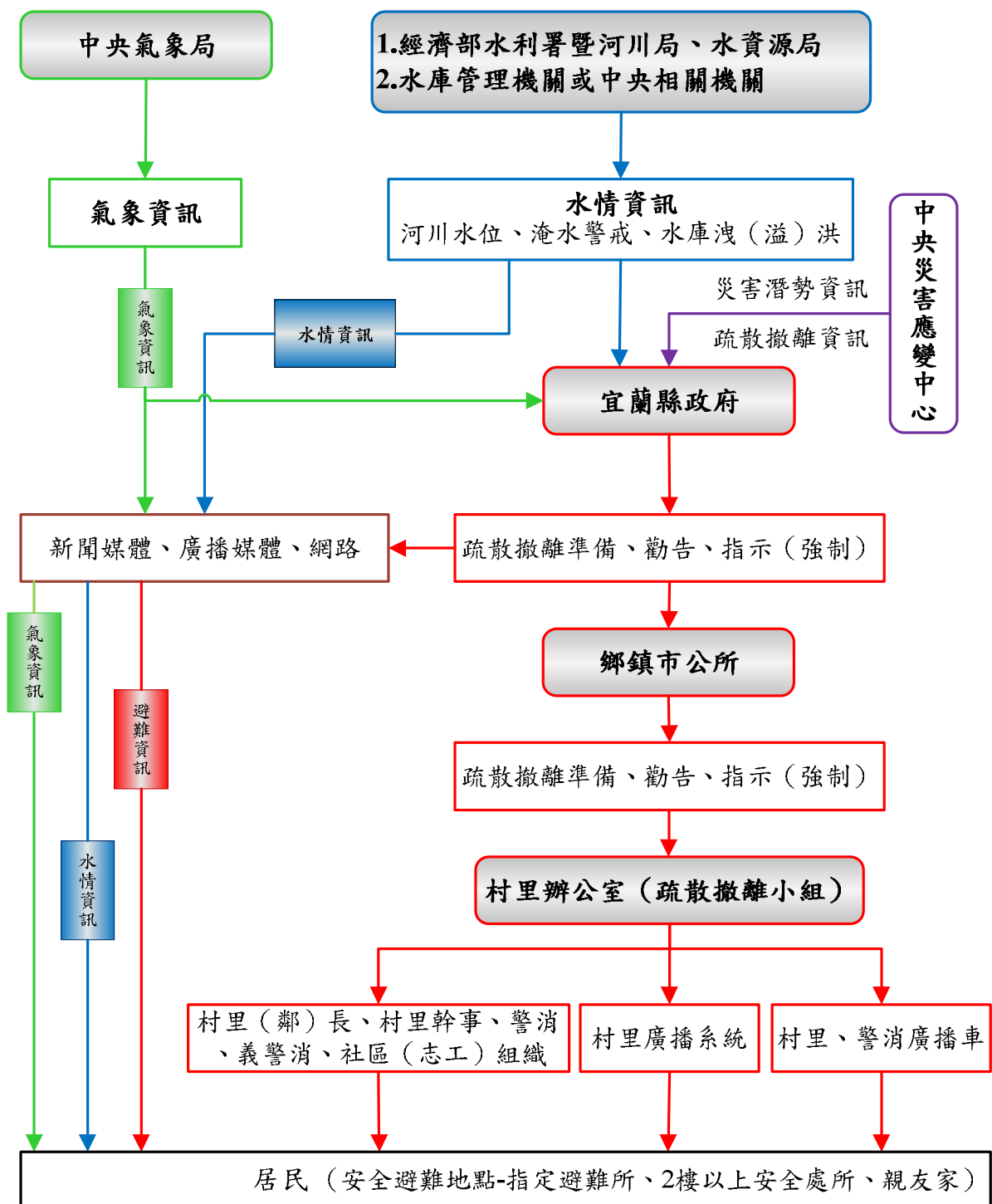
本府為落實全民自主防災行動，持續編列經費辦理既有水患自主防災社區防災教育訓練及演練，協助社區持續維運並於汛期間發揮自主防災功能，進而達到「先自助後公助」之目標。

本府為結合及增進民力運用，後續擬新成立水患自主防災社區，輔導社區推動自主防災相關工作。

六、健全水情及災情資訊網絡

本府建置水情災情監測與監控設施，強化水災應變功能及健全洪水與淹水預警系統(水位雨量站、水位站及 CCTV 站)功能，掌握水情災情最新資訊，並提供縣內防救災單位、社區及民眾作為防救災之用。

第四章、附則

一、教育宣導

本府及鄉（鎮、市）適時印製相關宣導資料及圖說，利用各種機會藉由防災教育宣導，教導民眾認識災害、建立正確風險及防災觀念，以提升全民防災意識及緊急應變能力。

二、疏散避難圖看板及疏散路線指示牌製作

本府及鄉（鎮、市）推動將水災疏散避難圖製作成大型看板(如圖 4-1，範例為附錄十)設置於村里內明顯處，另於村落人口聚集處或重要保護標的等沿疏散撤離路線設置指示牌(如圖 4-2)，以達平時宣導、災時引導功能。

三、演練與計畫更新備查

本府及本縣鄉鎮市針對本計畫平時加以演練(每年汛期前至少 1 次)，並於災時落實執行。

本府每年定期或不定期(重大水災後)更新水災危險潛勢地區保全計畫內容，以維持資料之正確性及有效性，並於每年汛期前提報經濟部備查。

四、督導鄉（鎮、市）擬訂計畫或更新及提報備查

本府每年督導鄉（鎮、市）擬訂或更新該轄「水災危險潛勢地區保全計畫」，計畫內容以簡明及實用為原則，並應隨時維持計畫資料之正確性及有效性，同時於每年汛期前提報本府備查，俾使鄉（鎮、市）落實水災疏散撤離之命令下達及通報應撤離之村里民眾等相關作業。鄉(鎮、市、區)「水災危險潛勢地區保全計畫」參考範本格式，如附錄 8。

編號 TCC-001(1/n) ●●鄉●●村里水災疏散避難地圖(範例)



圖 4-1、水災疏散避難圖相關資訊配置圖



圖 4-2、指示牌製作樣式範例

附 錄

附錄 1、宜蘭縣淹水潛勢圖

1. 6 小時 150mm 淹水潛勢圖

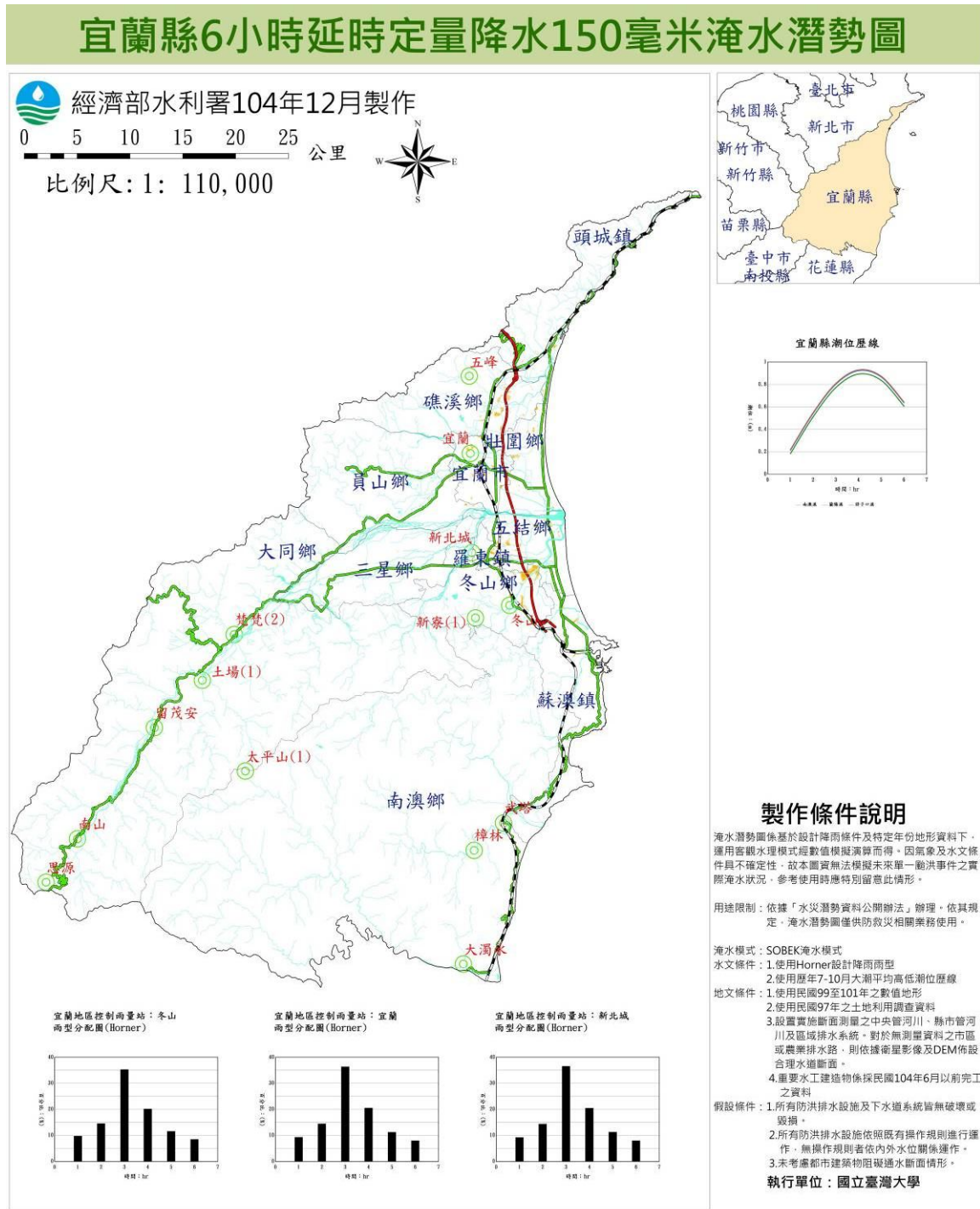

圖例

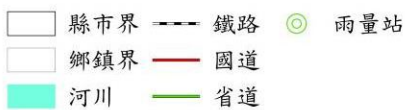

淹水圖例

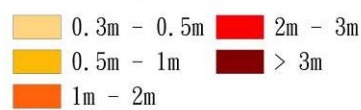

2. 6小時 250mm 淹水潛勢圖

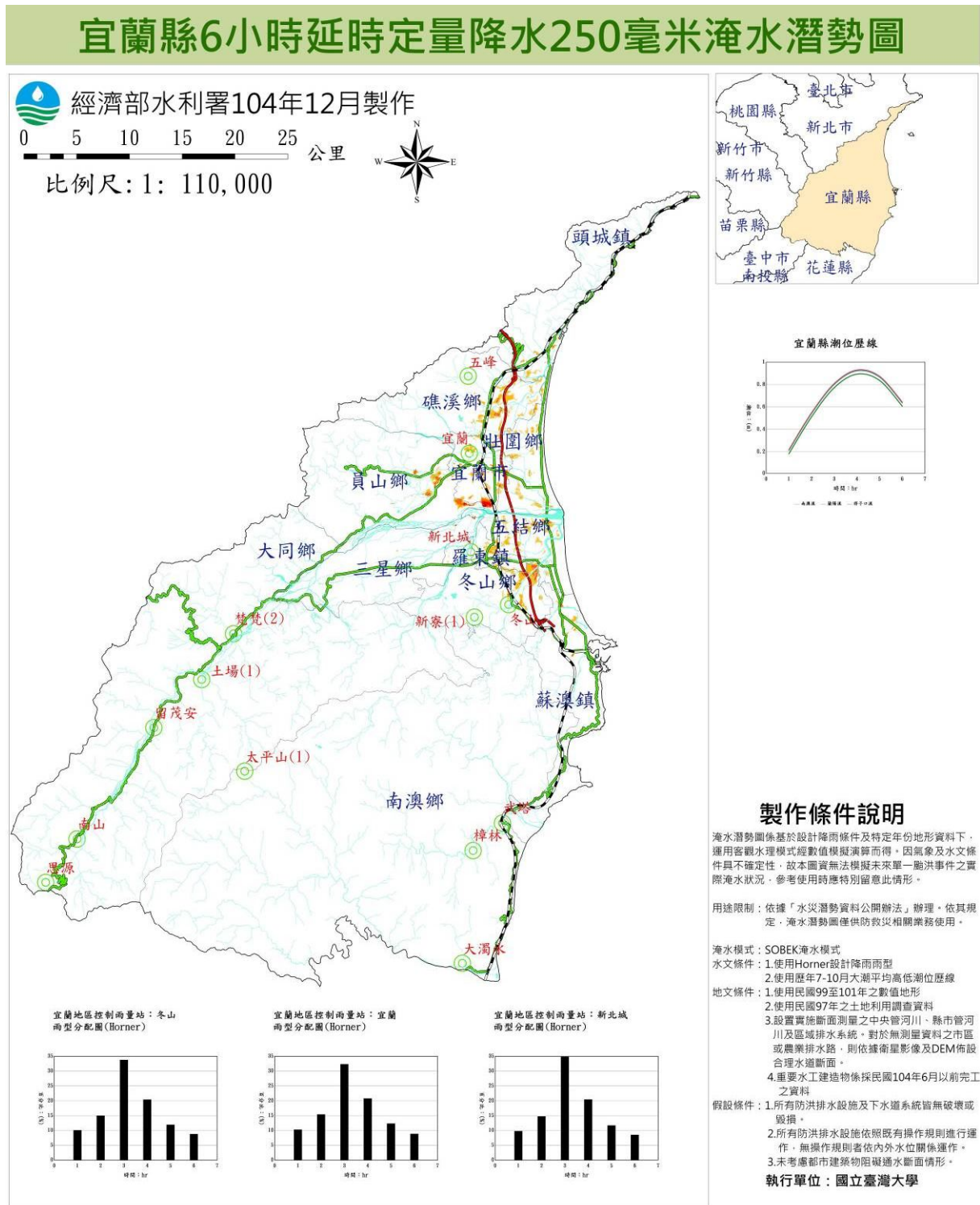

3. 6小時 350mm 淹水潛勢圖

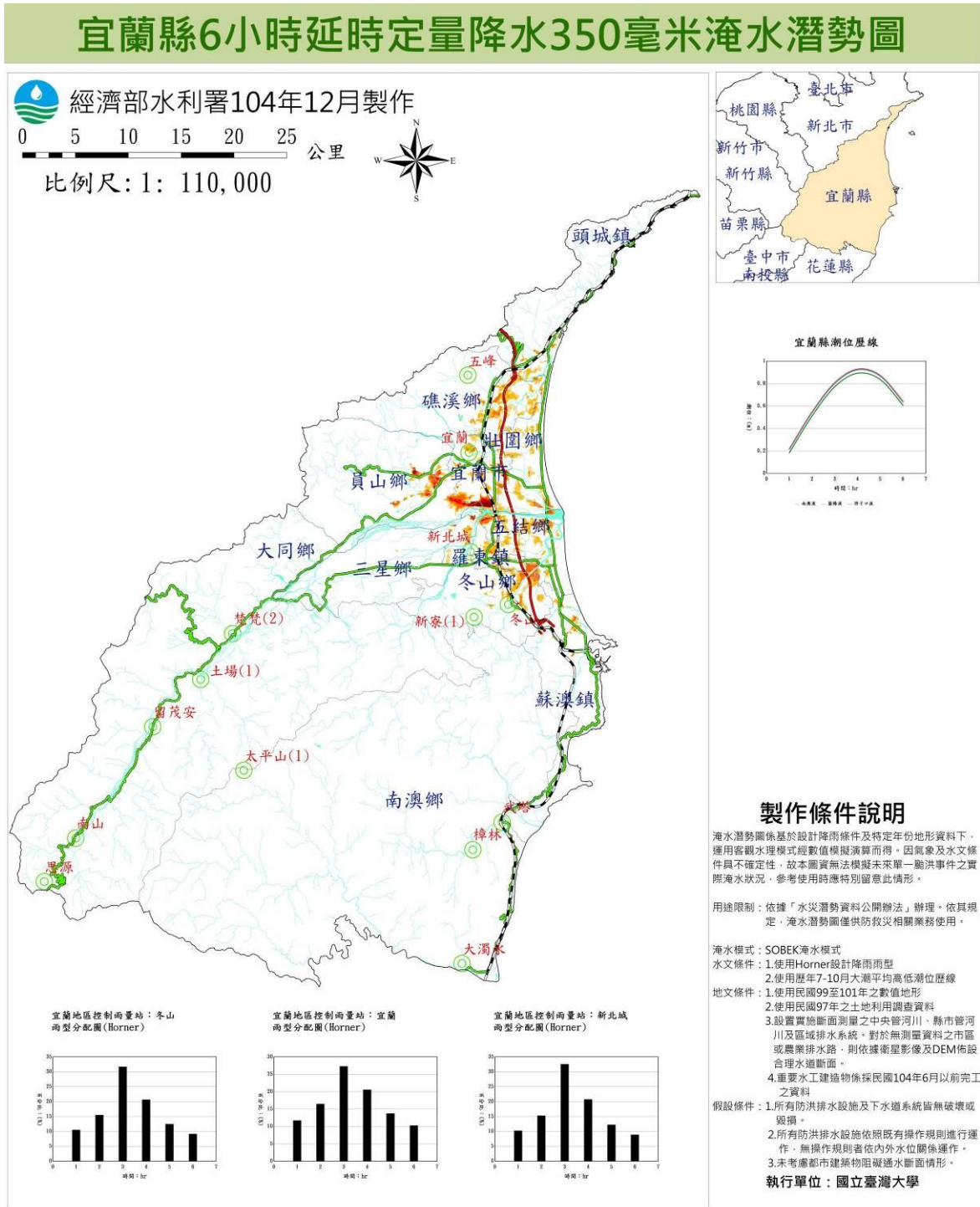

圖例

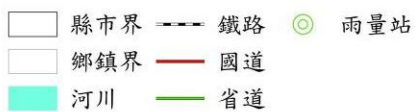

淹水圖例

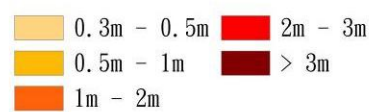

4. 12 小時 200mm 淹水潛勢圖

宜蘭縣12小時延時定量降水200毫米淹水潛勢圖

經濟部水利署104年12月製作

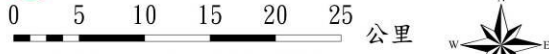

比例尺: 1: 110,000



宜蘭縣潮位歷線

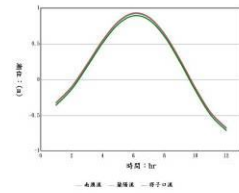

製作條件說明

淹水潛勢圖係基於設計降雨條件及特定年份地形資料下，運用客觀水理模式經數值模擬演算而得。因氣象及水文條件具不確定性，故本圖實無法模擬未來單一颱風事件之實際淹水狀況，參考使用時應特別留意此情形。

用途限制：依據「水災潛勢資料公開辦法」辦理，依其規定，淹水潛勢圖僅供防救災相關業務使用。

淹水模式：SOBEK淹水模式

水文條件：1.使用Hornner設計降雨雨量

2.使用歷年7-10月大潮平均高低潮位歷線

3.設置實施断面測量之中央管河川、縣市管河川及區域排水系統。對於無測量資料之市區或農業排水路，則依據衛星影像及DEM佈設合理水道断面。

4.重要水工建築物係採民國104年6月以前完工之資料

假設條件：1.所有防洪排水設施及下水道系統皆無破壞或毀損。

2.所有防洪排水設施依照既有操作規則進行運作，無操作規則者依內外水位關係運作。

3.未考慮都市建築物阻礙通水断面情形。

執行單位：國立臺灣大學

宜蘭地區控制雨量站：冬山雨量分配圖 (Hornner)

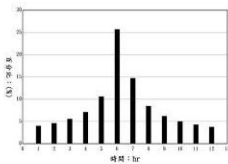

宜蘭地區控制雨量站：宜蘭雨量分配圖 (Hornner)

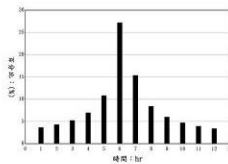

宜蘭地區控制雨量站：新北城雨量分配圖 (Hornner)

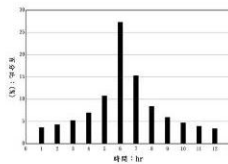

圖例

- 縣市界
- ▬ 鐵路
- ⊙ 雨量站
- ▬ 鄉鎮界
- ▬ 國道
- ▬ 河川
- ▬ 省道

淹水圖例

- 0.3m - 0.5m
- 0.5m - 1m
- 1m - 2m
- 2m - 3m
- > 3m

5. 12 小時 300mm 淹水潛勢圖

宜蘭縣12小時延時定量降水300毫米淹水潛勢圖



經濟部水利署104年12月製作

0 5 10 15 20 25 公里

比例尺: 1: 110,000

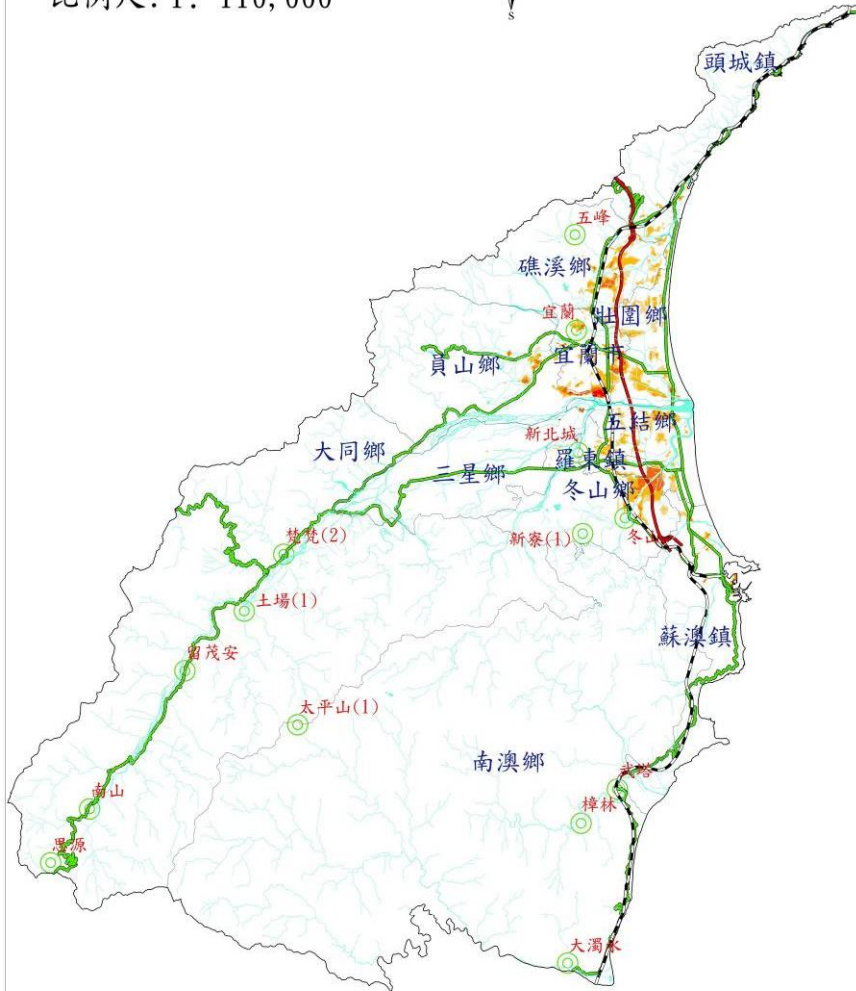

宜蘭縣潮位歷線

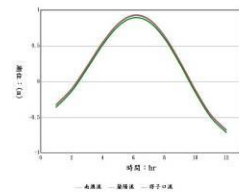

製作條件說明

淹水潛勢圖係基於設計降雨條件及特定年份地形資料下，運用客觀水理模式經數值模擬演算而得。因氣象及水文條件具不確定性，故本圖資無法模擬未來單一颱風事件之實際淹水狀況，參考使用時應特別留意此情形。

用途限制：依據「水災潛勢資料公開辦法」辦理，依其規定，淹水潛勢圖僅供防救災相關業務使用。

淹水模式：SOBEK淹水模式

水文條件：1. 使用Hornor設計降雨兩型

2. 使用歷年7-10月大潮平均高低潮位歷線

地文條件：1. 使用民國99至101年之數值地形

2. 使用民國97年之土地利用調查資料

3. 設置實施断面測量之中央管河川、縣市管河川及區域排水系統。對於無測量資料之市區或農業排水路，則依據衛星影像及DEM佈設合理水道断面。

4. 重要水工建築物係採民國104年6月以前完工之資料

假設條件：1. 所有防洪排水設施及下水道系統皆無破壞或毀損。

2. 所有防洪排水設施依照既有操作規則進行運作，無操作規則者依內外水位關係運作。

3. 未考慮都市建築物阻礙通水断面情形。

執行單位：國立臺灣大學

宜蘭地區控制雨量站：冬山雨量分配圖 (Hornor)

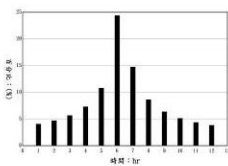

宜蘭地區控制雨量站：宜蘭雨量分配圖 (Hornor)

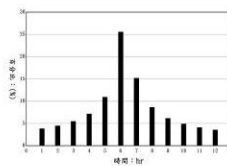

宜蘭地區控制雨量站：新北城雨量分配圖 (Hornor)

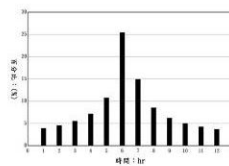

圖例



淹水圖例

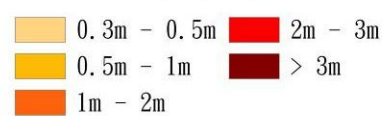

6. 12小時400mm 淹水潛勢圖

宜蘭縣12小時延時定量降水400毫米淹水潛勢圖

經濟部水利署104年12月製作

0 5 10 15 20 25 公里

比例尺: 1: 110,000

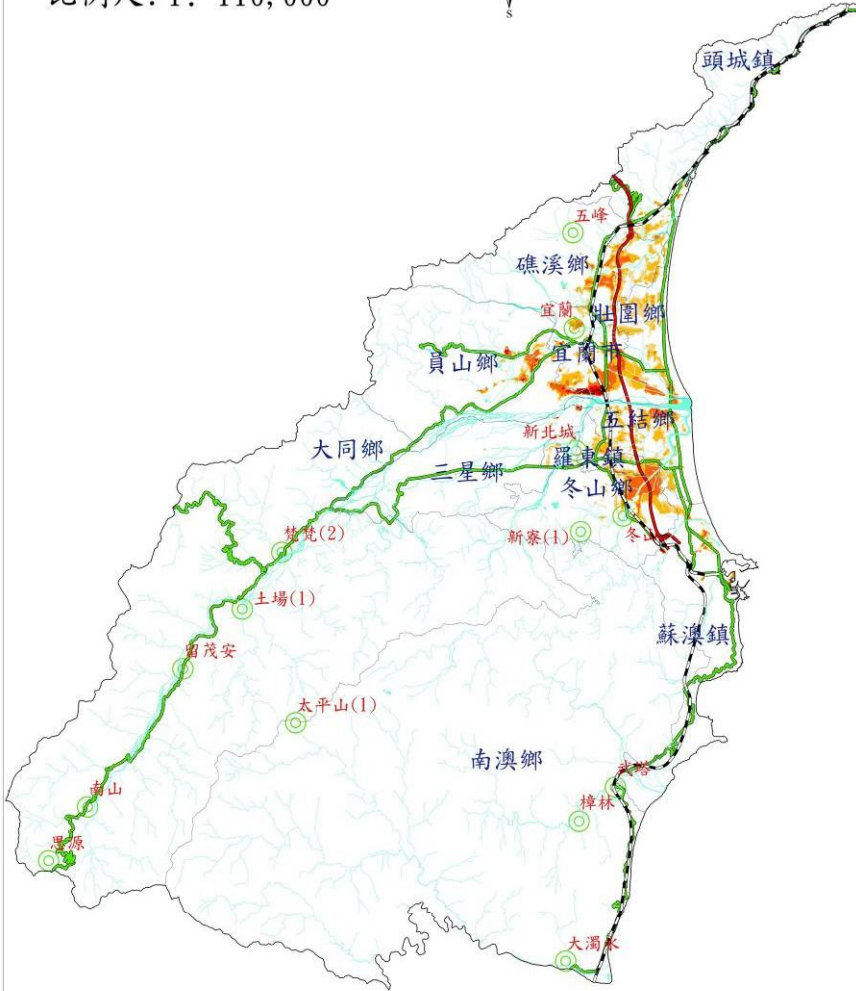

宜蘭縣潮位歷線

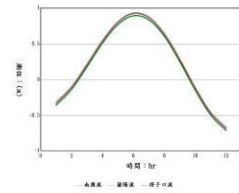

製作條件說明

淹水潛勢圖係基於設計降雨條件及特定年份地形資料下，運用客觀水理模式經數值模擬演算而得。因氣象及水文條件具不確定性，故本圖實無法模擬未來單一颱風事件之實際淹水狀況，參考使用時應特別留意此情形。

用途限制：依據「水災潛勢資料公開辦法」辦理，依其規定，淹水潛勢圖僅供防救災相關業務使用。

淹水模式：SOBEK淹水模式

水文條件：1.使用Hornor設計降雨兩型

2.使用歷年7-10月大潮平均高低潮位歷線

地文條件：1.使用民國99至101年之數值地形

2.使用民國97年之土地利用調查資料

3.設置實施断面測量之中央管河川、縣市管河川及區域排水系統。對於無測量資料之市區或農業排水路，則依據衛星影像及DEM佈設合理水道断面。

4.重要水工建築物係採民國104年6月以前完工之資料

假設條件：1.所有防洪排水設施及下水道系統皆無破壞或毀損。

2.所有防洪排水設施依照既有操作規則進行運作，無操作規則者依內外水位關係運作。

3.未考慮都市建築物阻礙通水断面情形。

執行單位：國立臺灣大學

宜蘭地區控制雨量站：冬山雨量分配圖 (Hornor)

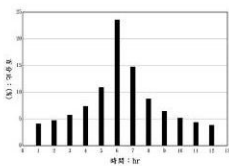

宜蘭地區控制雨量站：宜蘭雨量分配圖 (Hornor)

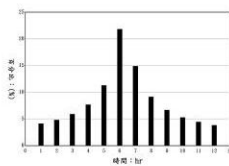

宜蘭地區控制雨量站：新北城雨量分配圖 (Hornor)

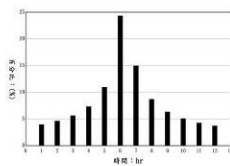

圖例

- 縣市界
- ▬ 鐵路
- ⊙ 雨量站
- ▬ 鄉鎮界
- ▬ 國道
- ▬ 省道
- ▬ 河川

淹水圖例

- 0.3m - 0.5m
- 0.5m - 1m
- 1m - 2m
- 2m - 3m
- > 3m

7. 24 小時 200mm 淹水潛勢圖

宜蘭縣24小時延時定量降水200毫米淹水潛勢圖



經濟部水利署104年12月製作

0 5 10 15 20 25 公里

比例尺: 1: 110,000



宜蘭地區控制雨量站：冬山雨量分配圖 (Hornner)

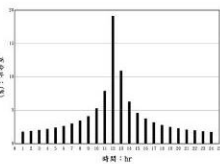

宜蘭地區控制雨量站：宜蘭雨量分配圖 (Hornner)

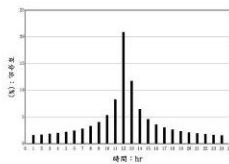

宜蘭地區控制雨量站：新北城雨量分配圖 (Hornner)

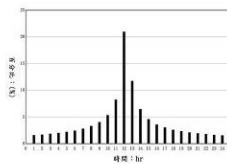

圖例



淹水圖例

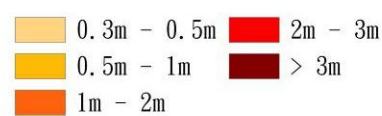

宜蘭縣潮位歷線

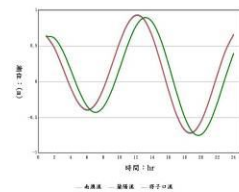

製作條件說明

淹水潛勢圖係基於設計降雨條件及特定年份地形資料下，運用客觀水理模式經數值模擬演算而得。因氣象及水文條件具不確定性，故本圖實無法模擬未來單一颱風事件之實際淹水狀況，參考使用時應特別留意此情形。

用途限制：依據「水災潛勢資料公開辦法」辦理，依其規定，淹水潛勢圖僅供防救災相關業務使用。

淹水模式：SOBEK淹水模式

水文條件：1. 使用Hornner設計降雨雨量

2. 使用歷年7-10月大潮平均高低潮位歷線

地文條件：1. 使用民國99至101年之數值地形

2. 使用民國97年之土地利用調查資料

3. 設置實施断面測量之中央管河川、縣市管河川及區域排水系統。對於無測量資料之市區或農業排水路，則依據衛星影像及DEM佈設合理水道断面。

4. 重要水工建築物係採民國104年6月以前完工之資料

假設條件：1. 所有防洪排水設施及下水道系統皆無破壞或毀損。

2. 所有防洪排水設施依照既有操作規則進行運作，無操作規則者依內外水位關係運作。

3. 未考慮都市建築物阻礙通水断面情形。

執行單位：國立臺灣大學

8. 24 小時 350mm 淹水潛勢圖

宜蘭縣24小時延時定量降水350毫米淹水潛勢圖

經濟部水利署104年12月製作

0 5 10 15 20 25 公里

比例尺: 1: 110,000

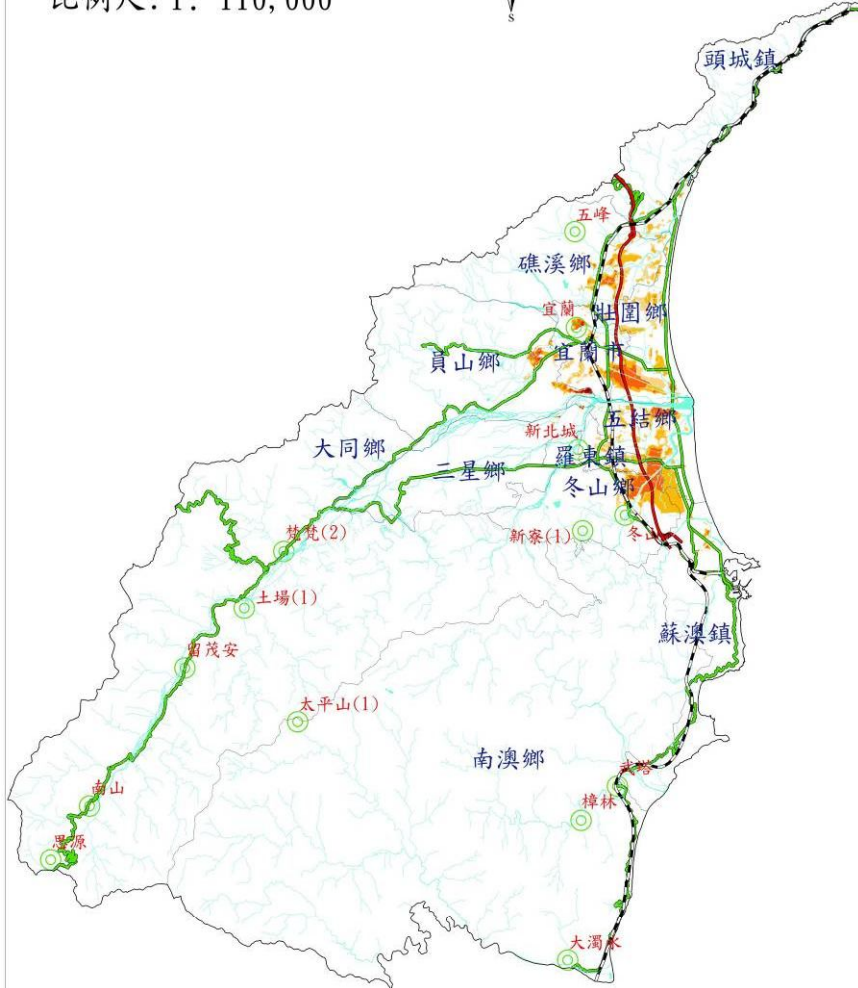

宜蘭縣潮位歷線

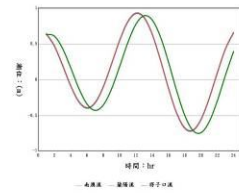

宜蘭地區控制雨量站：冬山雨量分配圖 (Hornner)

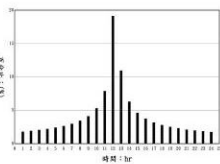

宜蘭地區控制雨量站：宜蘭雨量分配圖 (Hornner)

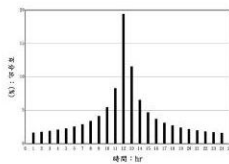

宜蘭地區控制雨量站：新北城雨量分配圖 (Hornner)

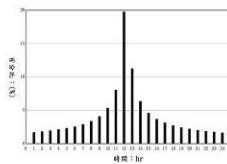

製作條件說明

淹水潛勢圖係基於設計降雨條件及特定年份地形資料下，運用客觀水理模式經數值模擬演算而得。因氣象及水文條件具不確定性，故本圖資無法模擬未來單一颱風事件之實際淹水狀況，參考使用時應特別留意此情形。

用途限制：依據「水災潛勢資料公開辦法」辦理，依其規定，淹水潛勢圖僅供防救災相關業務使用。

淹水模式：SOBEK淹水模式

水文條件：1. 使用Hornner設計降雨雨量

2. 使用歷年7-10月大潮平均高低潮位歷線

地文條件：1. 使用民國99至101年之數值地形

2. 使用民國97年之土地利用調查資料

3. 設置實施断面測量之中央管河川、縣市管河川及區域排水系統，對於無測量資料之市區或農業排水路，則依據衛星影像及DEM佈設合理水道断面。

4. 重要水工建築物係採民國104年6月以前完工之資料

假設條件：1. 所有防洪排水設施及下水道系統皆無破壞或毀損。

2. 所有防洪排水設施依照既有操作規則進行運作，無操作規則者依內外水位關係運作。

3. 未考慮都市建築物阻礙通水断面情形。

執行單位：國立臺灣大學

圖例

- 縣市界
- 鄉鎮界
- 河川
- 鐵路
- 國道
- 省道
- ⊙ 雨量站

淹水圖例

- 0.3m - 0.5m
- 0.5m - 1m
- 1m - 2m
- 2m - 3m
- > 3m

9. 24 小時 500mm 淹水潛勢圖

宜蘭縣24小時延時定量降水500毫米淹水潛勢圖

經濟部水利署104年12月製作

0 5 10 15 20 25 公里

比例尺: 1: 110,000

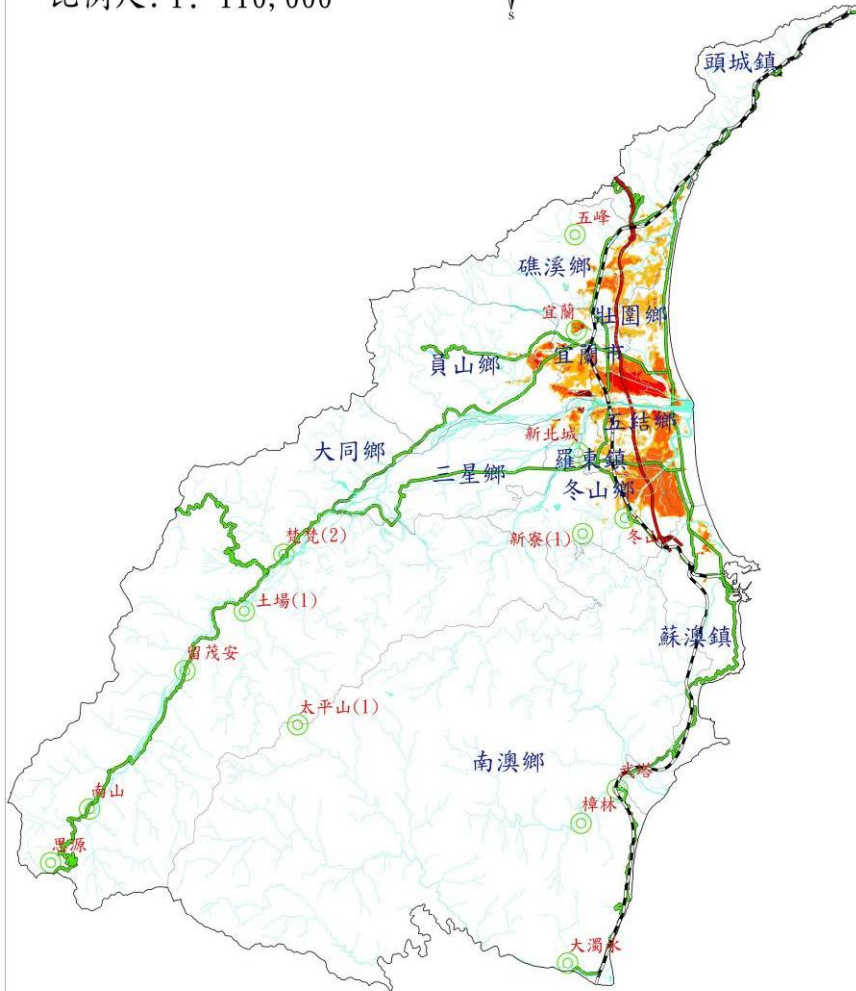

宜蘭縣潮位歷線

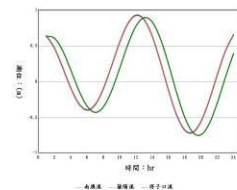

製作條件說明

淹水潛勢圖係基於設計降雨條件及特定年份地形資料下，運用客觀水理模式經數值模擬演算而得。因氣象及水文條件具不確定性，故本圖實無法模擬未來單一颱風事件之實際淹水狀況，參考使用時應特別留意此情形。

用途限制：依據「水災潛勢資料公開辦法」辦理，依其規定，淹水潛勢圖僅供防救災相關業務使用。

淹水模式：SOBEK淹水模式

水文條件：1. 使用Hornor設計降雨兩型

2. 使用歷年7-10月大潮平均高低潮位歷線

2. 使用歷年7-10月大潮平均高低潮位歷線

地文條件：1. 使用民國99至101年之數值地形

2. 使用民國97年之土地利用調查資料

3. 設置實施断面測量之中央管河川、縣市管河川及區域排水系統，對於無測量資料之市區或農業排水路，則依據衛星影像及DEM佈設合理水道断面。

4. 重要水工建築物係採民國104年6月以前完工之資料

假設條件：1. 所有防洪排水設施及下水道系統皆無破壞或毀損。

2. 所有防洪排水設施依照既有操作規則進行運作，無操作規則者依內外水位關係運作。

3. 未考慮都市建築物阻礙通水断面情形。

執行單位：國立臺灣大學

宜蘭地區控制雨量站：冬山雨量分配圖 (Hornor)

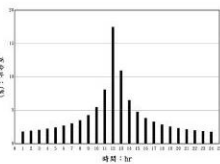

宜蘭地區控制雨量站：宜蘭雨量分配圖 (Hornor)

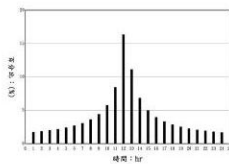

宜蘭地區控制雨量站：新北城雨量分配圖 (Hornor)

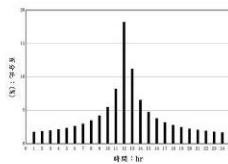

圖例



淹水圖例

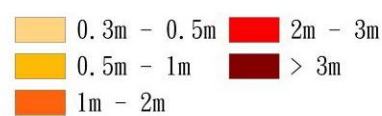

10.24 小時 650mm 淹水潛勢圖

宜蘭縣24小時延時定量降水650毫米淹水潛勢圖

經濟部水利署104年12月製作
 0 5 10 15 20 25 公里
 比例尺: 1: 110,000

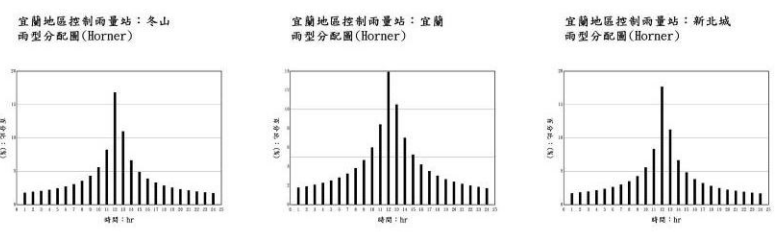
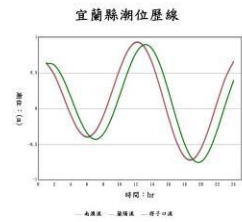
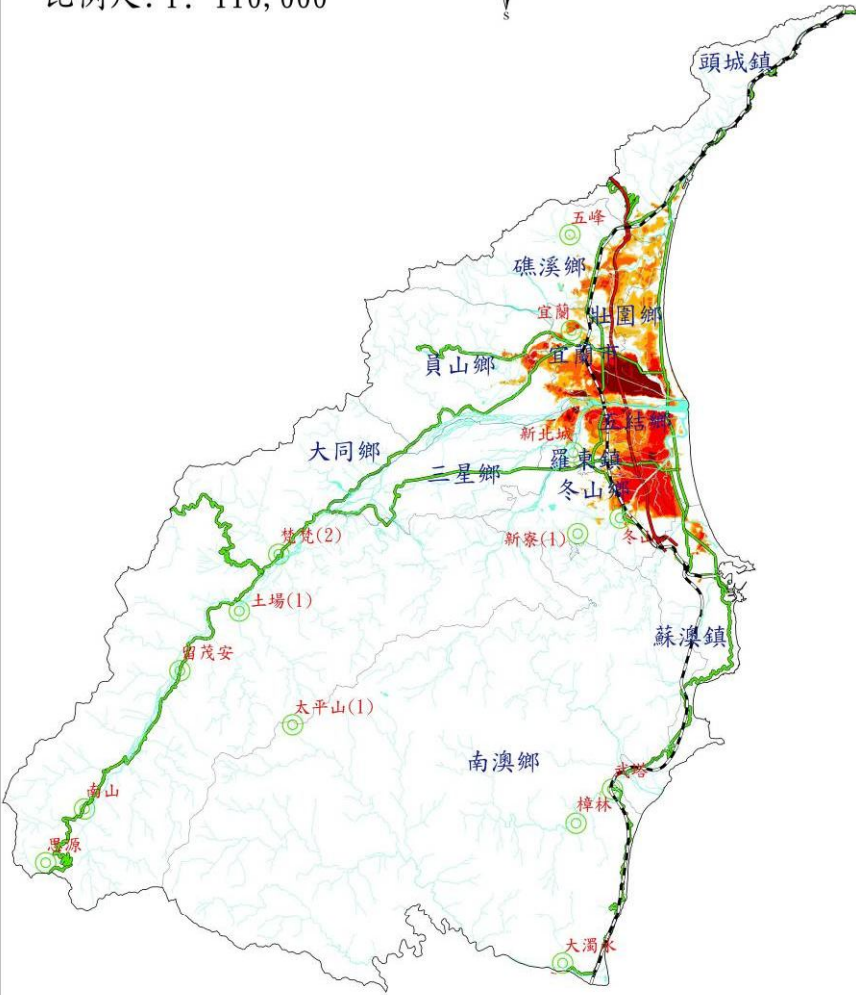

製作條件說明

淹水潛勢圖係基於設計降雨條件及特定年份地形資料下，運用客觀水理模式經數值模擬演算而得。因氣象及水文條件具不確定性，故本圖實無法模擬未來單一颱風事件之實際淹水狀況，參考使用時應特別留意此情形。

用途限制：依據「水災潛勢資料公開辦法」辦理，依其規定，淹水潛勢圖僅供防救災相關業務使用。

淹水模式：SOBEK淹水模式
 水文條件：1.使用Hornor設計降雨兩型
 2.使用歷年7-10月大潮平均高低潮位歷線
 地文條件：1.使用民國99至101年之數值地形
 2.使用民國97年之土地利用調查資料
 3.設置實施断面測量之中央管河川、縣市管河川及區域排水系統。對於無測量資料之市區或農業排水路，則依據衛星影像及DEM佈設合理水道断面。
 4.重要水工建築物係採民國104年6月以前完工之資料

假設條件：1.所有防洪排水設施及下水道系統皆無破壞或毀損。
 2.所有防洪排水設施依照既有操作規則進行運作，無操作規則者依內外水位關係運作。
 3.未考慮都市建築物阻礙通水断面情形。

執行單位：國立臺灣大學

- | | |
|--|--|
| <p>圖例</p> <ul style="list-style-type: none"> □ 縣市界 □ 鄉鎮界 □ 河川 — 鐵路 — 國道 — 省道 ⊙ 雨量站 | <p>淹水圖例</p> <ul style="list-style-type: none"> 0.3m - 0.5m 0.5m - 1m 1m - 2m 2m - 3m > 3m |
|--|--|

附錄 2、宜蘭縣易淹水及近 3 年重大淹水地區表

增列近 3 年颱風豪雨淹水如下：

| 縣市地區 | 鄉鎮 | 颱風(豪雨)事件 | 位置 | 淹水原因 | 備註 |
|------|-----|------------------------------------|-----------------|--------------------------------------|-----------------------------|
| 宜蘭縣 | 頭城鎮 | 106 尼莎颱風 | 大坑里、中崙里、下埔里 | 地勢低窪、瞬間雨量過大、漲潮倒灌 | |
| 宜蘭縣 | 頭城鎮 | 106 尼莎颱風 | 竹安里、中崙里 | 地勢低窪 | |
| 宜蘭縣 | 礁溪鄉 | 106 尼莎颱風、1071009 豪雨事件 | 時潮村、玉光村、林美村 | 地勢低窪、瞬間雨量過大 | |
| 宜蘭縣 | 礁溪鄉 | 108 米塔颱風 | 白雲村 | 地勢低窪、排水不良 | |
| 宜蘭縣 | 員山鄉 | 106 尼莎颱風 | 七賢村浮州橋一帶 | 地處蘭陽溪開口堤處，致農地重劃區地勢低窪範圍淹水。 | 第一河川局已納入蘭陽溪堤防改善 |
| 宜蘭縣 | 員山鄉 | 106 尼莎颱風 | 永和村永同重劃區、頭分村 | 永同農地重劃區因緊鄰之宜蘭河水位上升水門封閉，造成低窪範圍淹水無法排出。 | |
| 宜蘭縣 | 宜蘭市 | 106 尼莎颱風、106 泰利颱風 | 慈安里靠宜蘭河堤防 | 暴雨來襲，一時無發宣洩 | 已研議增加雨水下水道至宜東抽水站 |
| 宜蘭縣 | 宜蘭市 | 106 尼莎颱風、106 泰利颱風 | 女中路(22 道路) | 鐵路涵洞低窪暴雨來襲，一時無法宣洩 | 女中路涵洞淹水改善措施研議中 |
| 宜蘭縣 | 宜蘭市 | 106 尼莎颱風、106 泰利颱風 | 黎明路三段果菜市場一帶 | 該地區亦為宜蘭市低窪地區，暴雨來襲，一時無法宣洩。 | 颱風來臨前調派機動式抽水機至現場待命協助排水。 |
| 宜蘭縣 | 宜蘭市 | 106 尼莎颱風、106 泰利颱風 | 進士路、嵐峰路一帶 | 主要排水路徑為道路側溝，雨量大時宣洩不及致淹 | 積淹水時增派移動式抽水機因應 |
| 宜蘭縣 | 五結鄉 | 106 尼莎颱風、1080102 豪雨事件 | 錦眾村、孝威村、大吉村、協和村 | 地勢低窪、通水斷面不足 | 已納入易淹水地區水患治理計畫辦理改善 |
| 宜蘭縣 | 五結鄉 | 106 尼莎颱風、1080102 豪雨事件、1081031 豪雨事件 | 五十二甲 | 地勢低窪 | 屬地勢低窪之溼地，經宜蘭縣政府評估後現況保留作為滯洪區 |
| 宜蘭縣 | 冬山鄉 | 106 尼莎颱風、1080102 豪雨事件、1081031 豪雨事件 | 武淵村、珍珠村、補城村、三奇村 | 地勢低窪、通水斷面不足 | 已納入易淹水地區水患治理計畫辦理改善 |

| 縣市地區 | 鄉鎮 | 颱風(豪雨)事件 | 位置 | 淹水原因 | 備註 |
|------|-----|------------------------------------|-----------------|-----------------------------------|-----------------------------|
| 宜蘭縣 | 冬山鄉 | 106 尼莎颱風 | 太和村、八寶村、丸山村、安平村 | 瞬間雨量過大、通水斷面不足 | 已納入易淹水地區水患治理計畫與流域綜合治理計畫辦理改善 |
| 宜蘭縣 | 壯圍鄉 | 106 尼莎颱風、1071009 豪雨事件 | 新社村、古亭村 | 該地區為低窪地區。 | |
| 宜蘭縣 | 壯圍鄉 | 106 尼莎颱風、1071009 豪雨事件、1080927 豪雨事件 | 新南村、美福村、古結村 | 該地區為壯圍鄉低窪地區。 | |
| 宜蘭縣 | 壯圍鄉 | 106 尼莎颱風、1071009 豪雨事件 | 東港村、復興村 | 該地區為壯圍鄉低窪地區。 | |
| 宜蘭縣 | 蘇澳鎮 | 1080427 豪雨事件 | 蘇東里、蘇西里、蘇南里、蘇北里 | 地勢低窪、蘇澳溪出海口處(位中原路、蘇南路、冷泉公園等處) | |
| 宜蘭縣 | 蘇澳鎮 | 1080427 豪雨事件 | 聖湖里 | 地勢低窪、通水斷面不足(台九線中山路二段、新馬路橋至四區工程處間) | |
| 宜蘭縣 | 蘇澳鎮 | 1080427 豪雨事件 | 長安里、永光里、永春里、永樂里 | 縣管河川排水斷面不足(位白米溪及蘇澳溪旁) | |
| 宜蘭縣 | 蘇澳鎮 | 1080427 豪雨事件 | 南安里、南正里 | 地勢低窪、豪雨加海水漲潮(江夏路、漁港路及海邊路間) | |
| 宜蘭縣 | 蘇澳鎮 | 1080427 豪雨事件 | 南寧里、南建里、南成里、南興里 | 地勢低窪、豪雨加海水漲潮(南寧路及內埤路間) | |
| 宜蘭縣 | 蘇澳鎮 | 1080427 豪雨事件 | 南強里、朝陽里、東澳里 | 地勢低窪、豪雨加海水漲潮(近朝陽漁港及粉鳥林漁港處) | |
| 宜蘭縣 | 蘇澳鎮 | 1080427 豪雨事件 | 存仁里 | 地勢低窪、豪雨加海水漲潮(近新城溪出海口及港口大排處) | |

附錄 3、高積（淹）水潛勢區防汛熱點位置表：

增列歷年統計轄區內高積（淹）水潛勢區防汛熱點如下：

| 編號 | 致災地點 | | 座標(TWD97) | | 致災原因 | 預定對策 |
|----|----------|----------------|-----------|------------|---------------------------|---|
| | 鄉（鎮、市、區） | 村（里）/道路（路段） | X 座標 | Y 座標 | | |
| 1 | 頭城鎮 | 海濱路二段 1 號 | | | 漲潮後內水無法排放 | 已提報「頭城鎮鐵路涵洞路段改善可行性評估報告」中，增設抽水機排水。 |
| 2 | 頭城鎮 | 頭城鎮大坑里大坑路 | | | 漲潮後內水無法排放 | 烏一號道路雨水下水道工程施工 2 月完工，視後續改善成效。 |
| 3 | 礁溪鄉 | 礁溪鄉 | | | 施工中案件（黃德紀排水改善工程造成河道水位面上升） | 1. 提高地下道兩側擋水牆，延緩兩旁水位溢堤情形發生。2. 增加地下道抽水機。 |
| 4 | 礁溪鄉 | 玉田村/玉龍路二段 | 329664.00 | 2744529.00 | 地勢低窪、排水斷面不足、易受得子口溪水位高漲頂托 | 預佈移動式抽水機、啟動自主防災社區 |
| | 壯圍鄉 | 新社村/新社路/大福路二段 | 331492.00 | 2742576.00 | 地勢低窪、農田中小排收集能力不足 | 預佈移動式抽水機、啟動自主防災社區 |
| | 壯圍鄉 | 新南村/新南路/宜 18 線 | 330791.00 | 2735587.00 | 地勢低窪、農田中小排收集能力不足 | 預佈移動式抽水機、啟動自主防災社區 |
| | 壯圍鄉 | 美福村/中興七路/東西十三路 | 329304.00 | 2736120.00 | 地勢低窪、農田中小排收集能力不足 | 預佈移動式抽水機、啟動自主防災社區 |
| 6 | 五結鄉 | 錦眾村/溪濱路/錦草路 | 332837.00 | 2733776.00 | 地勢低窪、排水斷面不足 | 預佈移動式抽水機、啟動自主防災社區 |

| 編號 | 致災地點 | | 座標(TWD97) | | | |
|----|----------|-----------------|-----------|------------|-------------------------|-------------------|
| | 鄉(鎮、市、區) | 村(里)/道路(路段) | X座標 | Y座標 | | |
| 7 | 五結鄉 | 利澤村/利澤西路 | 332580.00 | 2729149.00 | 地勢低窪、排水斷面不足、易受冬山河水位高漲頂托 | 預佈移動式抽水機、啟動自主防災社區 |
| 8 | 冬山鄉 | 珍珠村/珍珠二路/幸福六路 | 330529.00 | 2727578.00 | 地勢低窪、排水斷面不足、易受冬山河水位高漲頂托 | 預佈移動式抽水機、啟動自主防災社區 |
| 9 | 冬山鄉 | 補城村/補城路/茄苳路/三堵路 | 331645.00 | 2727923.00 | 地勢低窪、排水斷面不足、易受冬山河水位高漲頂托 | 預佈移動式抽水機、啟動自主防災社區 |
| 10 | 冬山鄉 | 武淵村/武淵路/富農路二段 | 330774.00 | 2728395.00 | 地勢低窪、排水斷面不足 | 預佈移動式抽水機、啟動自主防災社區 |

致災原因：1. 地勢低窪(地層下陷區、易淹水地區)。2. 強度不足(排水斷面不足、未施設排水渠道或雨水下水道、未施設抽水站)。3. 施工中案件。4. 其他

附錄 4、宜蘭縣防汛器材資源表

| 一、砂包 | | | | | | |
|-------|--------|-----------------|------|-----|-------|------|
| 保管單位 | 資源所在鄉鎮 | 數量 | 器材描述 | 水系 | 河川/海岸 | 規格 |
| 宜蘭縣政府 | 三星鄉 | 三星鄉 (三星防汛倉庫) | 砂包 | 蘭陽溪 | | 200 |
| 宜蘭縣政府 | 三星鄉 | 三星鄉 (三星防汛倉庫) | 砂包空袋 | 蘭陽溪 | | 1000 |

| 二、防汛塊 | | | | | | | |
|-----------------|------------------------|----|----|------|-----|----------|-------|
| 保管單位 | 資源所在鄉鎮 | 數量 | 噸數 | 器材描述 | 水系 | 河川/海岸 | 品名或型式 |
| 經濟部水利署 第一河川局 | 三星鄉(樁號 3k+200 公尺附近) | | | 5 | 蘭陽溪 | 蘭陽溪紅柴林堤防 | 1165 |
| 經濟部水利署 第一河川局 | 大同鄉(堤尾段防汛 道路邊側) | | | 2 | 蘭陽溪 | 蘭陽溪牛鬥堤防 | 77 |
| 經濟部水利署 第一河川局 | 大同鄉(堤尾段防汛 道路邊側) | | | 5 | 蘭陽溪 | 蘭陽溪牛鬥堤防 | 1490 |
| 經濟部水利署 第一河川局 | 三星鄉(清州橋上游) | | | 5 | 羅東溪 | 羅東溪尾塹堤防 | 103 |
| 經濟部水利署 第一河川局 | 蘇澳鎮(幹才橋右岸 下游) | | | 5 | 粗坑溪 | 粗坑溪粗坑堤防 | 105 |

| 二、防汛塊 | | | | | | | |
|-----------------|-------------------------|----|----|------|-----|----------|-------|
| 保管單位 | 資源所在鄉鎮 | 數量 | 噸數 | 器材描述 | 水系 | 河川/海岸 | 品名或型式 |
| 經濟部水利署 第一河川局 | 三星防汛倉庫 | | | 5 | 羅東溪 | 羅東溪堤防 | 1000 |
| 經濟部水利署 第一河川局 | 蘇澳鎮粗坑溪右岸 (台泥卸石轉運場附近) | | | 2 | 粗坑溪 | 粗坑溪永樂堤防 | 400 |
| 經濟部水利署 第一河川局 | 蘇澳鎮粉鳥林大橋上游左岸 | | | 5 | 東澳溪 | 東澳北溪堤防 | 400 |
| 經濟部水利署 第一河川局 | 蘇澳鎮朝陽里朝陽吊橋下 | | | 2 | 大灣溪 | 大灣溪朝陽堤防 | 40 |
| 經濟部水利署 第一河川局 | 蘇澳鎮朝陽里朝陽吊橋下 | | | 5 | 大灣溪 | 大灣溪朝陽堤防 | 110 |
| 經濟部水利署 第一河川局 | 蘇澳鎮海岸大橋上游 | | | 5 | 南澳溪 | 南澳溪海岸堤防 | 130 |
| 經濟部水利署 第一河川局 | 南澳鄉碧候村 | | | 5 | 南澳溪 | 南澳北溪碧候堤防 | 510 |

| 三、發電機 | | | | | | | | | |
|-------|--------|----|------|-----|----|----|-----------|---------|------|
| 保管單位 | 資源所在鄉鎮 | 數量 | 器材描述 | 發電量 | 電壓 | 轉速 | 是否附有車輪及腳架 | 是否需車輛拖曳 | 動力來源 |

附錄 5-1、災害通報單

| 宜蘭縣政府淹水災害通報單 | | | | |
|--|--|--|--|---|
| 傳受單位 | | 通報時間 | | 年 月 日 時 分 |
| <input type="checkbox"/> 經濟部災害緊急應變小組中心 <input type="checkbox"/> 經濟部(水利署) <input type="checkbox"/> 中央災害應變中心 <input type="checkbox"/> 內政部營建署 <input type="checkbox"/> 行政院農業委員會水土保持局 <input type="checkbox"/> 行政院農業委員會農田水利處 <input type="checkbox"/> 行政院災害防救委員會 | | 通報別 | | <input type="checkbox"/> 初報 <input type="checkbox"/> 續報 <input type="checkbox"/> 結報 |
| | | 通報單位 | | 宜蘭縣政府 |
| 副知單位 | | 電話 | | 03-9254394 |
| <input type="checkbox"/> 經濟部(水利署) <input type="checkbox"/> 宜蘭縣災害應變中心 | | 傳真 | | 03-9252741 |
| 發生時間 | | 年 月 日 午 時 分 | | |
| 災害地點 | | | | |
| 發生原因 | | | | |
| 災情狀況 | | | | |
| 影響情形 | | 淹水情形：長 公尺、寬 公尺、深 公分 <input type="checkbox"/> 人車尚可通行 <input type="checkbox"/> 人車無法通行 <input type="checkbox"/> 民宅積水 | | |
| 應行處置措施 | | 1. 查證災情並追蹤列管處置情形。 2. 抽水機調派情形。 3. 處置情形持續回報。 | | |
| 備註 | | 請定時將最新處置情形回報至災情狀況解除為止。 | | |

附錄 5-2、災情查報處置表

| 宜蘭縣政府淹水災情查報處置表 | | | | |
|----------------|----------------------------|---|--|--|
| 氣象基本資料 | 時間 | | | |
| | 地點 | | | |
| | 單位 | | | |
| | 累積降雨量 (事後補紀錄) | | | |
| 查詢及回復對象 | 時間 | | 查詢 結果 <input type="checkbox"/> 無災情 <input type="checkbox"/> 有災情 列管案號：_____ | |
| | 單位 | | | |
| | 姓名 | | | |
| | 電話 | | | |
| 淹水時間 | | | | |
| 淹水地點 | | | | |
| 淹水情形 | 長_____公尺、寬_____公尺、深_____公分 | | | |
| 影響層面 | 影響人車通行 | <input type="checkbox"/> 有 <input type="checkbox"/> 無 | | |
| | 住宅淹水 | <input type="checkbox"/> 有 <input type="checkbox"/> 無 | | |
| 處置情形 | 聯絡人姓名電話 | | | |
| | 協勤人員姓名電話 | | | |
| | 抽水機派遣情形 | 出動單位 | | |
| | | 帶隊人員姓名電話 | | |
| | | 規格 | | |
| | | 數量 | | |
| | | 出動時間 | | |
| | | 抵達時間 | | |
| 開始抽水時間 | | | | |
| 完成淹水抽除時間 | | | | |

附錄 5-3、災情管制表

災情管制表(範例)

| 案號 | 上傳時間 | 縣(市)(鄉鎮) | 災情類別 | 發生時間 | 發生地點 | 現場狀況 | 處理情形 | 處理狀態 |
|----|------|----------|------|------|------|------|------|------|
| | | | | | | | | |
| | | | | | | | | |
| | | | | | | | | |
| | | | | | | | | |
| | | | | | | | | |
| | | | | | | | | |
| | | | | | | | | |
| | | | | | | | | |
| | | | | | | | | |
| | | | | | | | | |
| | | | | | | | | |
| | | | | | | | | |
| | | | | | | | | |
| | | | | | | | | |
| | | | | | | | | |
| | | | | | | | | |
| | | | | | | | | |
| | | | | | | | | |
| | | | | | | | | |
| | | | | | | | | |

附錄 5-4、水利署移動式抽水機支援申請表

申請機關：

填報人（職稱/姓名/電話/傳真）：

核定人：

申請時間：

受理機關：經濟部

水利署抽水機調度小組電話：02-37073113

傳真：02-37073044、02-37073054

| 項次 | 支援鄉鎮 | 抽水區域 (含淹水深度、排放地點、抽水機數量、口徑) | 報到地點 | 受理報到人員 (姓名、電話) | 支援單位 | 所在地點 | 出發時間 | 預計抵達時間 | 帶隊官 (姓名、電話) 操作員 (姓名、電話) | 機組編號 | 申請單位 簽收時間 | 組裝完 成時間 | 撤離 時間 |
|----|------|-------------------------------|------|-------------------|------|------|------|--------|----------------------------------|--------------|--------------|------------|----------|
| | | | | | | | | | | 到達報到 地點時間 | 到達抽水 地點時間 | 開始抽 水時間 | |
| 1. | | | | 姓名： 電話： | | | | | 姓名： 電話： 姓名： 電話： | | | | |
| 2. | | | | 姓名： 電話： | | | | | 姓名： 電話： 姓名： 電話： | | | | |

註：一、粗黑框內由審核機關填寫。二、同一支援鄉鎮請填寫一列。三、粗黑框右側由各支援單位填寫。

第 頁/共 頁

| | | |
|------------------------|-----------------------|------------------|
| 擬辦 （經濟部抽水機調度小組） | 審核 （抽水機小組值班科長） | 核定 （值班組長） |
| | | |

備註：依作業須知規定，申請單位應負擔支援單位支援所需各項費用及運轉油料及人員餐飲費用。

附錄 6、各類聯絡表

附錄 6-1、宜蘭縣災情人員與防汛搶險隊員編組表

| 109 年宜蘭縣政府淹水災情專責人員與防汛搶險隊員編組表 | | | | | | |
|------------------------------|------------------|------------|------|-----------------|------|-------|
| 縣市政府 | | 宜蘭縣政府 | | | | |
| 災情通報專線 | | 03-9251000 | | | | |
| 災情查察人員 | 任務：巡察轄管範圍，主動察覺災情 | 姓名 | 職務 | 辦公室電話 | 行動電話 | 責任區域 |
| | | 張友龍 | 技佐 | 03-9251000#8161 | | 頭城鎮 |
| | | 游凱翔 | 駐衛警 | 03-9251000#8178 | | 礁溪鄉 |
| | | 陳彥旻 | 技術員 | 03-9251000#8156 | | 三星鄉 |
| | | 游錦璋 | 技術員 | 03-9251000#8176 | | 宜蘭市 |
| | | 王錫泉 | 約聘人員 | 03-9251000#8169 | | 五結鄉 |
| | | 游本長 | 技術員 | 03-9251000#8175 | | 羅東鎮 |
| | | 劉政儒 | 約聘人員 | 03-9251000#8170 | | 冬山鄉 |
| | | 莊宗穎 | 駐衛警 | 03-9251000#8177 | | 南澳鄉 |
| | | 莊宗穎 | 駐衛警 | 03-9251000#8177 | | 蘇澳鎮 |
| | | 鄭凱元 | 技士 | 03-9251000#8162 | | 員山鄉 |
| | | 林澤松 | 約聘人員 | 03-9251000#8166 | | 大同鄉 |
| | | 鄭勝文 | 約聘人員 | 03-9251000#8172 | | 壯圍鄉 |
| | | 陳維晟 | 技士 | 03-9251000#8171 | | 宜蘭縣全區 |

| 災情通報人員 | | 姓名 | 職務 | 辦公室電話 | 行動電話 | 電子信箱 |
|-----------------------|----------------|-----|------|-----------------|------|--|
| 任務：通報災情予權責機關 | | 許敏雄 | 科長 | 03-9251000#8150 | | david@mail.e-land.gov.tw |
| | | 陳維晟 | 技士 | 03-9251000#8171 | | cws3300@mail.e-land.gov.tw |
| | | 張友龍 | 技佐 | 03-9251000#8161 | | yorkchang@mail.e-land.gov.tw |
| 災情查證人員 | | 姓名 | 職務 | 辦公室電話 | 行動電話 | 責任區域 |
| 任務：確認由民眾傳播及媒體傳播災情知正確性 | | 劉政儒 | 約聘人員 | 03-9251000#8170 | | 冬山鄉 |
| | | 游凱翔 | 駐衛警 | 03-9251000#8178 | | 礁溪鄉 |
| | | 陳彥旻 | 技術員 | 03-9251000#8156 | | 三星鄉 |
| | | 游錦緯 | 技術員 | 03-9251000#8176 | | 宜蘭市 |
| | | 王錫泉 | 約聘人員 | 03-9251000#8169 | | 五結鄉 |
| | | 游本長 | 技術員 | 03-9251000#8175 | | 羅東鎮 |
| | | 莊宗穎 | 駐衛警 | 03-9251000#8177 | | 南澳鄉 |
| | | 張友龍 | 技佐 | 03-9251000#8161 | | 頭城鎮 |
| | | 莊宗穎 | 駐衛警 | 03-9251000#8177 | | 蘇澳鎮 |
| | | 鄭凱元 | 技士 | 03-9251000#8162 | | 員山鄉 |
| | | 林澤松 | 約聘人員 | 03-9251000#8166 | | 大同鄉 |
| | | 鄭勝文 | 約聘人員 | 03-9251000#8172 | | 壯圍鄉 |
| 防汛搶險隊 | 編組任務執行內容 | 姓名 | 職務 | 辦公室電話 | 行動電話 | 責任區域 |
| | 統籌指揮、調度、督導防汛搶險 | 李岳儒 | 處長 | 03-9251000#8000 | | 全縣 |
| | 協助隊長指揮、調度防汛搶險 | 張謙祥 | 副處長 | 03-9251000#8002 | | |

| | | | | | |
|----------------|-----|------|-----------------|--|-------|
| 現地指揮防汛搶險 | 許敏雄 | 科長 | 03-9251000#8150 | | |
| 協助組長現地指揮防汛搶險 | 鄭凱元 | 技士 | 03-9251000#8162 | | 蘭陽溪以北 |
| 水利設施現地之防汛搶險 | 陳彥旻 | 技術員 | 03-9251000#8156 | | |
| | 游凱翔 | 駐衛警 | 03-9251000#8178 | | |
| | 游錦鐔 | 技術員 | 03-9251000#8176 | | |
| | 王錫泉 | 約聘人員 | 03-9251000#8169 | | |
| 協助組長現地指揮防汛搶險 | 陳維晟 | 技士 | 03-9251000#8171 | | 蘭陽溪以南 |
| 水利設施現地之防汛搶險 | 江敬儀 | 約聘人員 | 03-9251000#8160 | | |
| | 莊宗穎 | 駐衛警 | 03-9251000#8177 | | |
| | 游本長 | 技術員 | 03-9251000#8175 | | |
| | 林澤松 | 約聘人員 | 03-9251000#8166 | | |
| 抽水站及水閘門現地之防汛搶險 | 鄭勝文 | 組長 | 03-9251000#8172 | | 全縣 |
| | 劉政儒 | 組長 | 03-9251000#8170 | | |
| | 張友龍 | 組員 | 03-9251000#8161 | | |
| | 陳維晟 | 技士 | 03-9251000#8171 | | |

附錄 6-2、河川局移動式抽水機聯絡表

| 編號 | 使用單位 | 存放地點 | 地址 | 保管人 | 連絡電話 | 馬力 (HP) | 口徑 (英吋) | 額訂揚程 (M) | 抽水量 (CMS) | 抽水機 種類 |
|-------|-------|-------|-------------|-----|-------------------------------|------------|------------|-------------|--------------|-----------|
| 一河-01 | 第一河川局 | 第一河川局 | 宜蘭市民權新路 4 號 | 王宗惇 | 03-9324031#308 0910-676171 | | 12" | | 0.3 | NLLL |
| 一河-02 | 第一河川局 | 第一河川局 | 宜蘭市民權新路 4 號 | 王宗惇 | 03-9324031#308 0910-676171 | | 12" | | 0.3 | NLLL |
| 一河-03 | 第一河川局 | 第一河川局 | 宜蘭市民權新路 4 號 | 王宗惇 | 03-9324031#308 0910-676171 | | 12" | | 0.3 | NLLL |
| | | | | | | | | | | |
| | | | | | | | | | | |

附錄 6-3、水災緊急通報資料表

| 單 位 | | 電 話 | 傳真/手機 |
|--|-----------------------|----------------------------|------------|
| 宜蘭縣災害應變中心 | | 03-9311294#231 | |
| 宜 蘭 縣 政 府 | 縣長 林姿妙 | 03-9251000#2000 | |
| | 警察局 | 03-9325147 | |
| | 消防局 | 03-9365027 | |
| | 衛生局 | 03-9322634 | |
| | 社會處 | 03-9328822 | |
| | 民政處 | 03-9251000 | |
| | 水利資源處處長 李岳儒 | 03-9251000#8000 | |
| | 水利資源處下水道科科长 李峰昌 | 03-9251000#8050 | |
| | 水利資源處水利工程科科长 黃竣璋 | 03-9251000#8010 | |
| | 水利資源處水利行政科科长 許敏雄 | 03-9251000#8150 | |
| | 水利資源處水土保持科科长 陳俊宏 | 03-9251000#1050 | |
| | 水利資源處下水道科 | 03-9251000 | |
| | 水利資源處水利工程科 | 03-9251000 | |
| | 水利資源處水利行政科 | 03-9251000 | |
| | 水利資源處水土保持科 | 03-9251000 | |
| | 十三股抽水站 | 03-9775404 | |
| | 砂仔港抽水站 | 03-9884044 | |
| | 宜 蘭 市 公 所 | 新生抽水站 | 03-9289620 |
| 宜東抽水站 | | 03-9374155 | |
| 金六結抽水站 | | 03-9321320 | |
| 文昌抽水站 | | 03-9322407 | |
| 力行抽水站 | | 9356380 | |
| 經 水 濟 利 部 署 | 災害緊急應變中心 | 02-37073110 02-37073119 | |
| | 第一河川局防汛專線 | 03-9310659 | |
| | 第一河川局工務課 | 03-9322819 | |
| | 第一河川局管理課 | 03-9367410 | |
| 交 通 部 公 路 總 局 第 四 區 養 護 工 程 處 | 總機 | 03-9962501~8 | |
| | 工務課 | 03-9973321 | |
| | 養護課 | 03-9962683 | |
| | 頭城工務段 | 03-9882058 | |
| | 南澳工務段 | 03-9882161~3 | |
| | 獨立山工務段 | 03-9809601~2 | |
| | 花蓮工務段 | 03-8230570~4 | |
| 台灣省自來水公司第八區管理處工務課 | | 03-9229847#300 | |
| 臺灣省宜蘭農田水利會 | | 03-9322065 | |

附錄 6-4、宜蘭縣內抽水站位置及管理聯絡人表

| 抽水站名稱 | 鄉鎮 | 村里 | X 座標 | Y 座標 | 啟動水位 | 抽水機型式 | 數量 | 抽水量 | 電話 | 管理單位 | 聯絡人 | 連絡電話 | 傳真 |
|---------|-----|-----|--------|---------|-------|-------|----|--------|---------|-------|-----|------|------------|
| 十三股抽水站 | 頭城鎮 | 竹安里 | 331495 | 2746030 | 以現場為準 | 軸流式 | 4 | 5.4cms | 9775404 | 宜蘭縣政府 | 鄭勝文 | | 03-9252741 |
| 砂仔港抽水站 | 頭城鎮 | 中崙里 | 330210 | 2747303 | 以現場為準 | 軸流式 | 4 | 2.2cms | 9884044 | 宜蘭縣政府 | 鄭勝文 | | 03-9252741 |
| 新生抽水站 | 宜蘭市 | 新生里 | 326196 | 2740080 | 以現場為準 | 螺旋式 | 3 | 4cms | 9289620 | 宜蘭市公所 | 劉志哲 | | 03-9357970 |
| 宜東抽水站 | 宜蘭市 | 延平里 | 328005 | 2739147 | 以現場為準 | 立軸式 | 5 | 5cms | 9374155 | 宜蘭市公所 | 劉志哲 | | 03-9357970 |
| 金六結抽水站 | 宜蘭市 | 負郭里 | 324212 | 2739161 | 以現場為準 | 立軸式 | 3 | 3cms | 9321320 | 宜蘭市公所 | 劉志哲 | | 03-9357970 |
| 文昌抽水站 | 宜蘭市 | 西門里 | 324663 | 2739493 | 以現場為準 | 立軸式 | 2 | 2cms | 9322407 | 宜蘭市公所 | 劉志哲 | | 03-9357970 |
| 力行抽水站 | 宜蘭市 | 小東里 | 326077 | 2739896 | 以現場為準 | 立軸式 | 4 | 1cms | 9356380 | 宜蘭市公所 | 劉志哲 | | 03-9357970 |
| 新南抽水站 | 壯圍鄉 | 新南村 | 332700 | 2734913 | 以現場為準 | 豎軸式 | 4 | 12cms | | 宜蘭縣政府 | 曾伯彥 | | 03-9254017 |
| 上大福抽水站 | 壯圍鄉 | 新社村 | 332420 | 2742777 | 以現場為準 | 豎軸式 | 2 | 4cms | 9308679 | 宜蘭縣政府 | 鄭勝文 | | 03-9252741 |
| 玉田抽水站 | 礁溪鄉 | 時潮村 | 331039 | 2745416 | 以現場為準 | 豎軸式 | 4 | 10cms | 9889813 | 宜蘭縣政府 | 鄭勝文 | | 03-9252741 |
| 塹底抽水站 | 礁溪鄉 | 時潮村 | 331606 | 2745275 | 以現場為準 | 豎軸式 | 3 | 6cms | 9889751 | 宜蘭縣政府 | 鄭勝文 | | 03-9252741 |
| 月眉抽水站 | 羅東鎮 | 新群里 | 331113 | 2729498 | 以現場為準 | 沉水式 | 2 | 2 cms | 9605502 | 宜蘭縣政府 | 吳明倫 | | 03-9252741 |
| 打那岸抽水站 | 冬山鄉 | 武淵村 | 332147 | 2729447 | 以現場為準 | 螺旋式 | 2 | 2 cms | 9503847 | 宜蘭縣政府 | 吳明倫 | | 03-9252741 |
| 平行排水抽水站 | 五結鄉 | 錦眾村 | 333972 | 2732871 | 以現場為準 | 豎軸式 | 6 | 18 cms | 9605594 | 宜蘭縣政府 | 吳明倫 | | 03-9252741 |
| 清水抽水站 | 五結鄉 | 季新村 | 333994 | 2731697 | 以現場為準 | 豎軸式 | 2 | 4 cms | 9506742 | 宜蘭縣政府 | 吳明倫 | | 03-9252741 |

附錄 7、全縣各鄉鎮市水災疏散避難圖

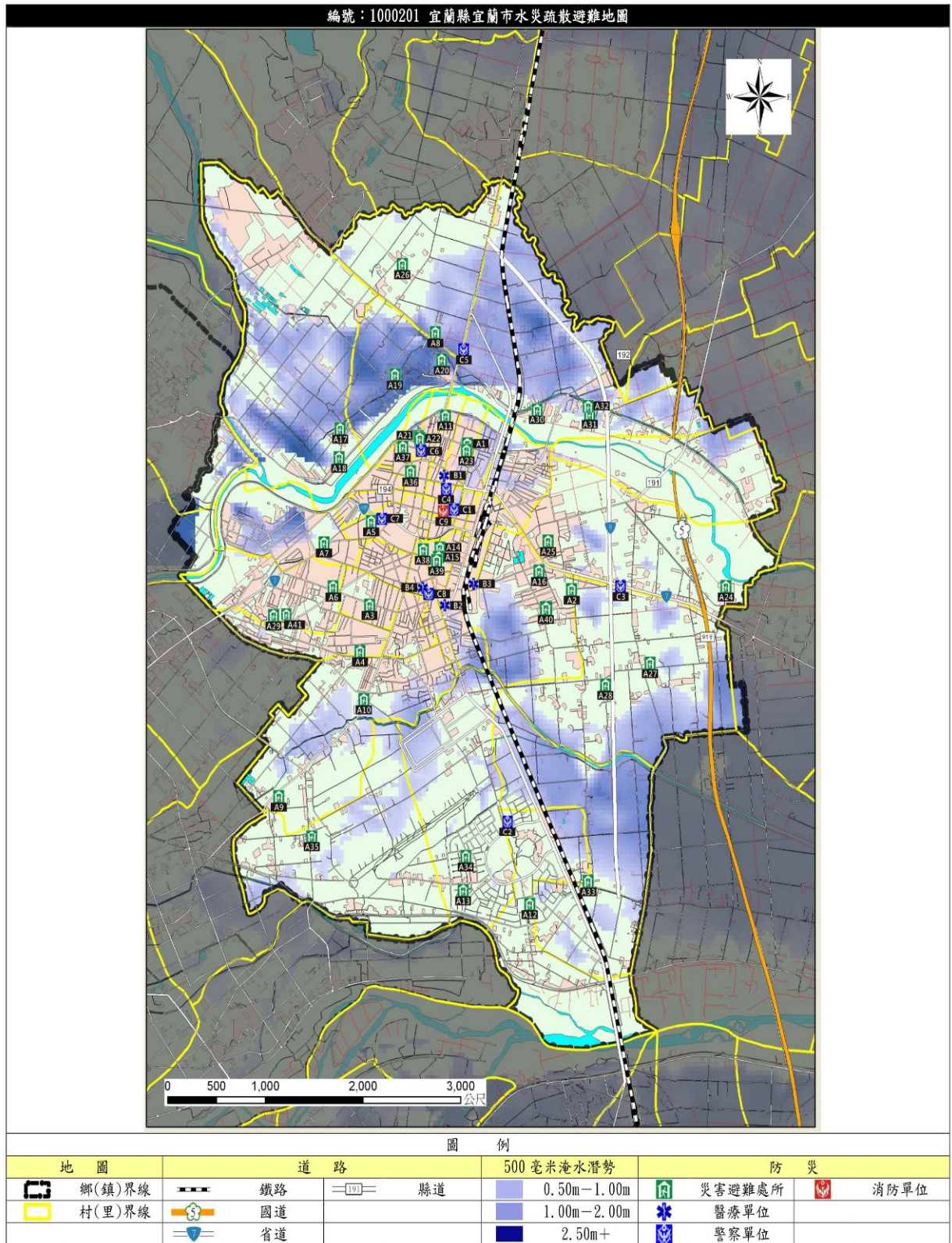

編號：1000202 宜蘭縣羅東鎮水災疏散避難地圖

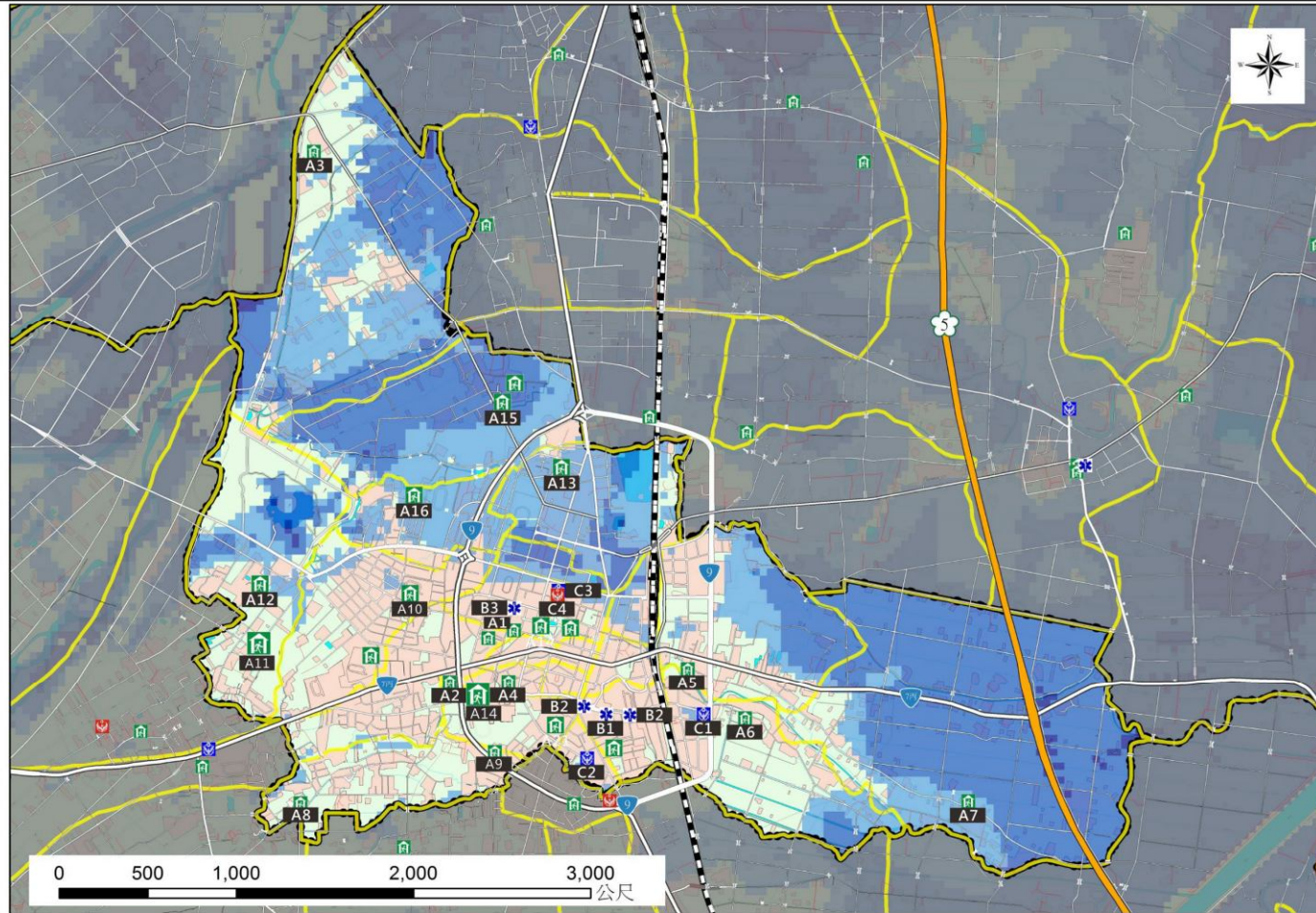

圖例

| 地 圖 | | 道 路 | | 500 毫米淹水潛勢 | | 防 災 | |
|-----|--------|-----|----|------------|-------------|-----|--------|
| | 鄉(鎮)界線 | | 鐵路 | | 0.50m—1.00m | | 災害避難處所 |
| | 村(里)界線 | | 國道 | | 1.00m—2.00m | | 醫療單位 |
| | | | 省道 | | 2.50m+ | | 警察單位 |
| | | | 縣道 | | | | 消防單位 |



圖 例

| 地 圖 | | 道 路 | | 500 毫米淹水潛勢 | | 防 災 | |
|-----|--------|-----|----|------------|-------------|-----|--------|
| | 鄉(鎮)界線 | | 鐵路 | | 0.50m-1.00m | | 2.50m+ |
| | 村(里)界線 | | 省道 | | 1.00m-2.00m | | 災害避難處所 |
| | | | | | | | 醫療單位 |
| | | | | | | | 警察單位 |
| | | | | | | | 消防單位 |

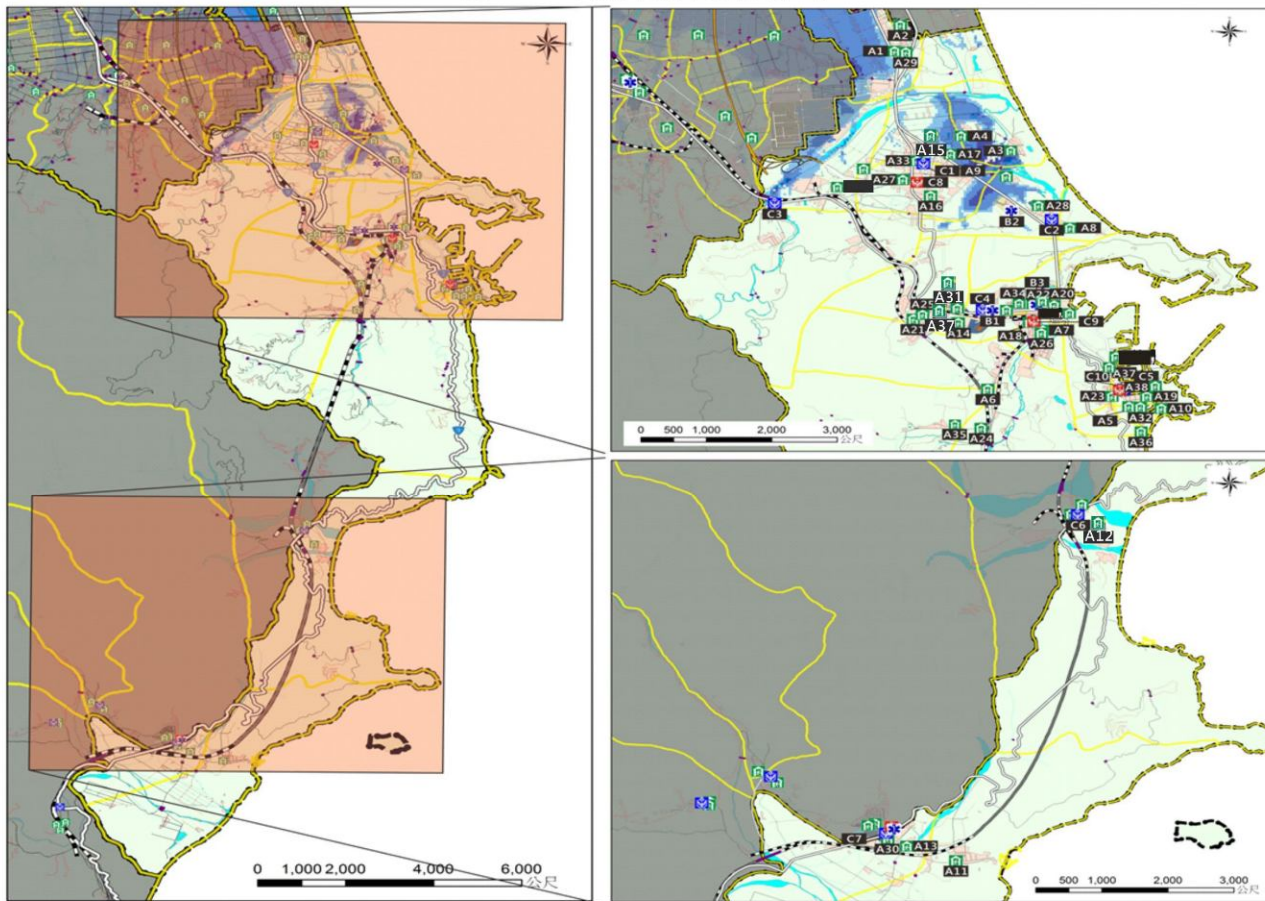
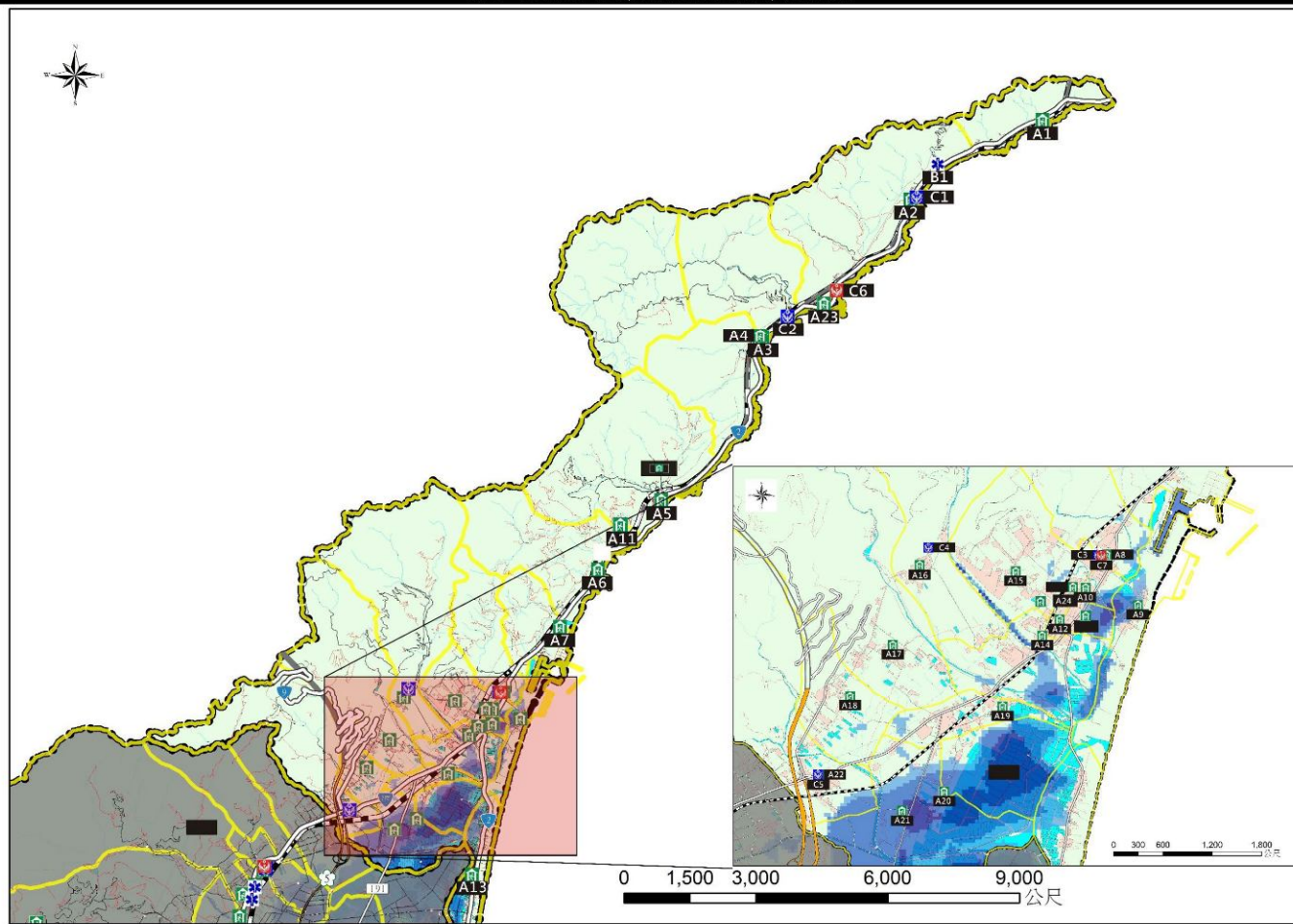

圖例

| 地圖 | | 道路 | | 500 毫米淹水潛勢 | | 防災 | |
|----|--------|----|----|------------|-------------|----|--------|
| | 鄉(鎮)界線 | | 鐵路 | | 0.50m-1.00m | | 災害避難處所 |
| | 村(里)界線 | | 國道 | | 1.00m-2.00m | | 醫療單位 |
| | | | 省道 | | 2.50m+ | | 警察單位 |
| | | | | | | | 消防單位 |



圖 例

| 地 圖 | | 道 路 | | 500 毫米淹水潛勢 | | 防 災 | |
|-----|--------|-----|----|------------|-------------|-----|--------|
| | 鄉(鎮)界線 | | 鐵路 | | 0.50m-1.00m | | 災害避難處所 |
| | 村(里)界線 | | 國道 | | 1.00m-2.00m | | 醫療單位 |
| | | | 省道 | | 2.50m+ | | 警察單位 |
| | | | | | | | 消防單位 |

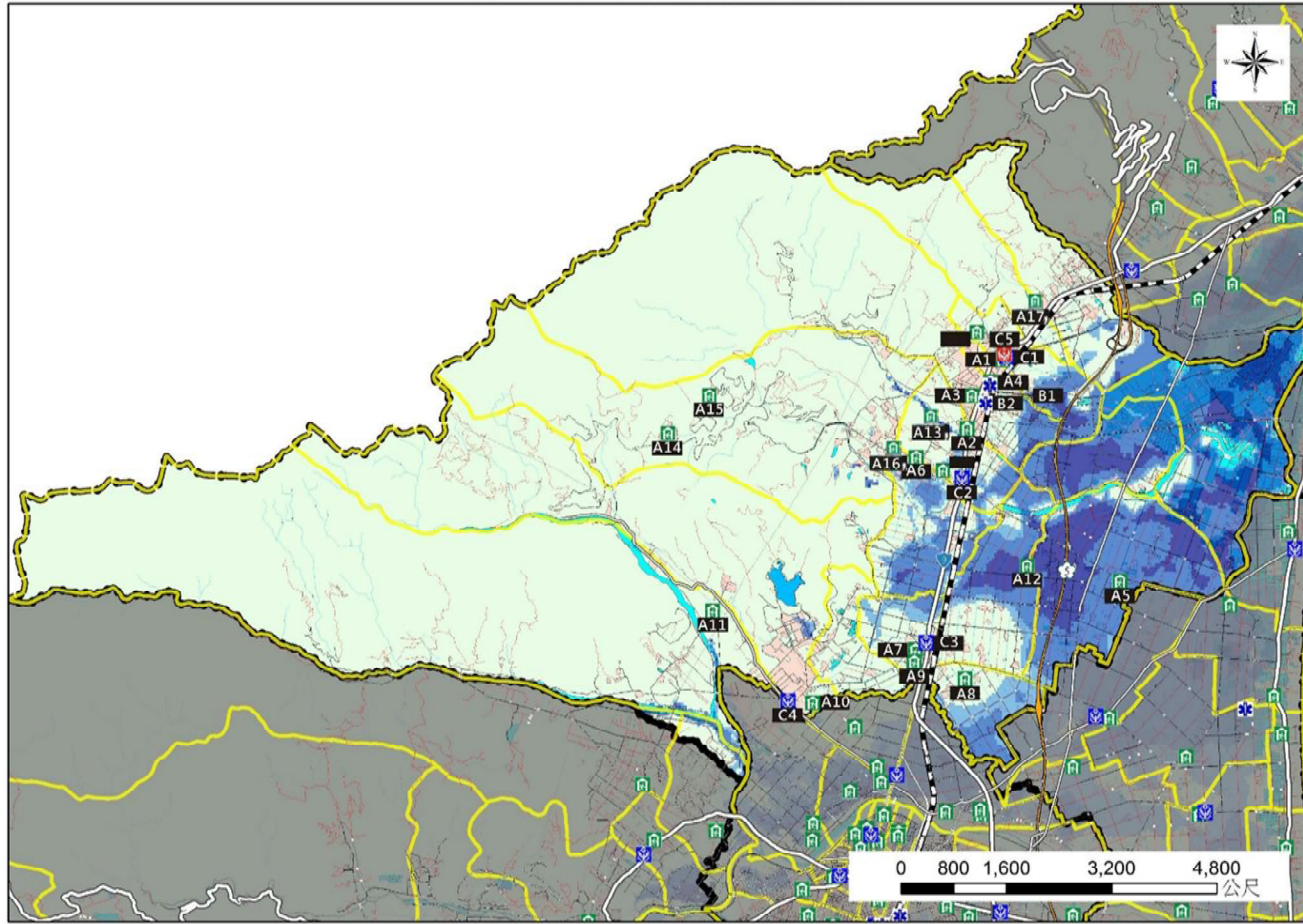

圖 例

| 地 圖 | | 道 路 | | 500 毫米淹水潛勢 | | 防 災 | |
|-----|--------|-----|----|------------|-------------|-----|--------|
| | 鄉(鎮)界線 | | 鐵路 | | 0.50m-1.00m | | 災害避難處所 |
| | 村(里)界線 | | 省道 | | 1.00m-2.00m | | 醫療單位 |
| | | | | | 2.50m+ | | 警察單位 |
| | | | | | | | 消防單位 |

編號：1000208 宜蘭縣冬山鄉水災疏散避難地圖

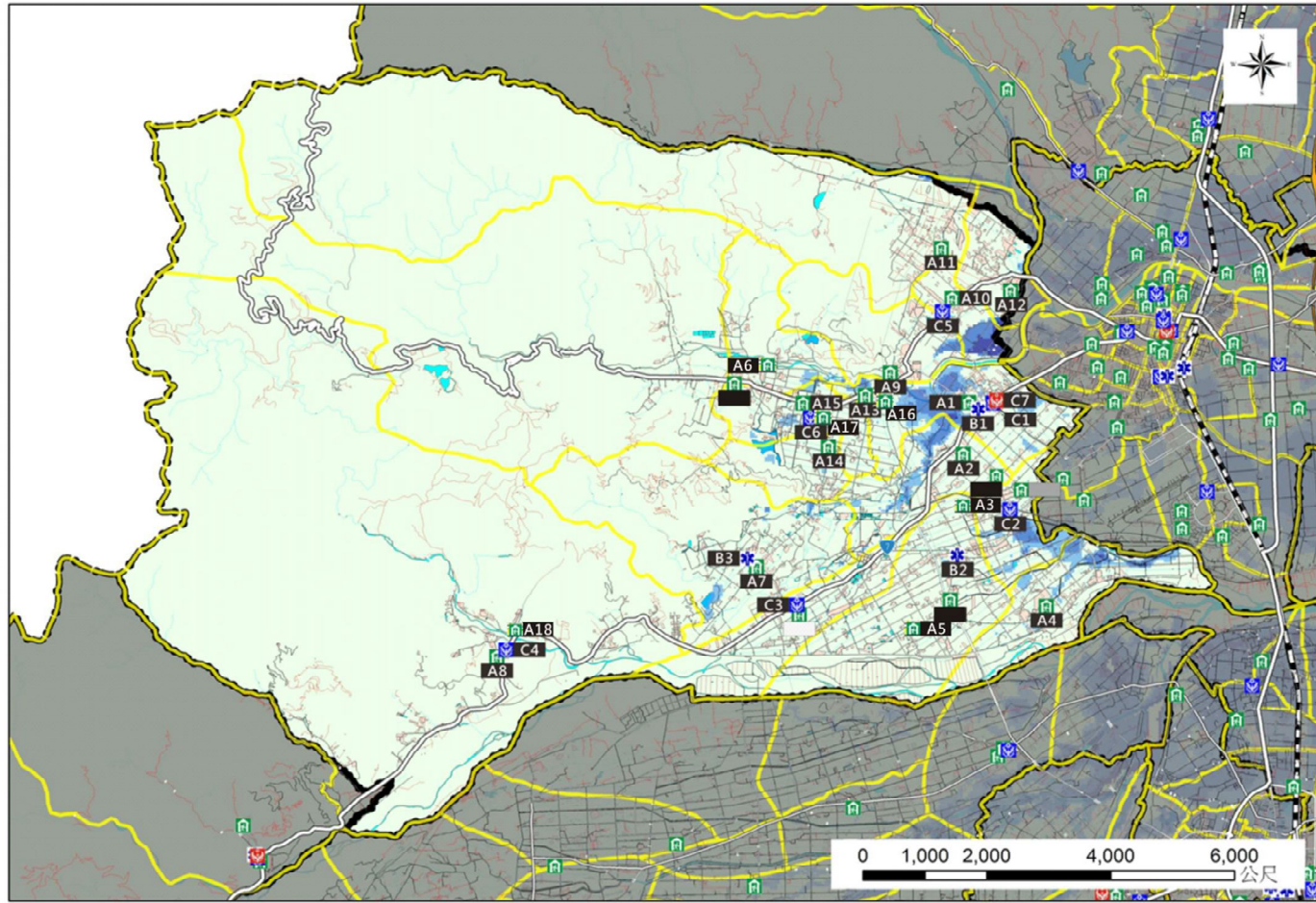

圖 例

| 地 圖 | | 道 路 | | 500 毫米淹水潛勢 | | 防 災 | |
|-----|--------|-----|----|------------|-------------|-----|--------|
| | 鄉(鎮)界線 | | 鐵路 | | 0.50m-1.00m | | 災害避難處所 |
| | 村(里)界線 | | 國道 | | 1.00m-2.00m | | 醫療單位 |
| | | | 省道 | | 2.50m+ | | 警察單位 |
| | | | | | | | 消防單位 |

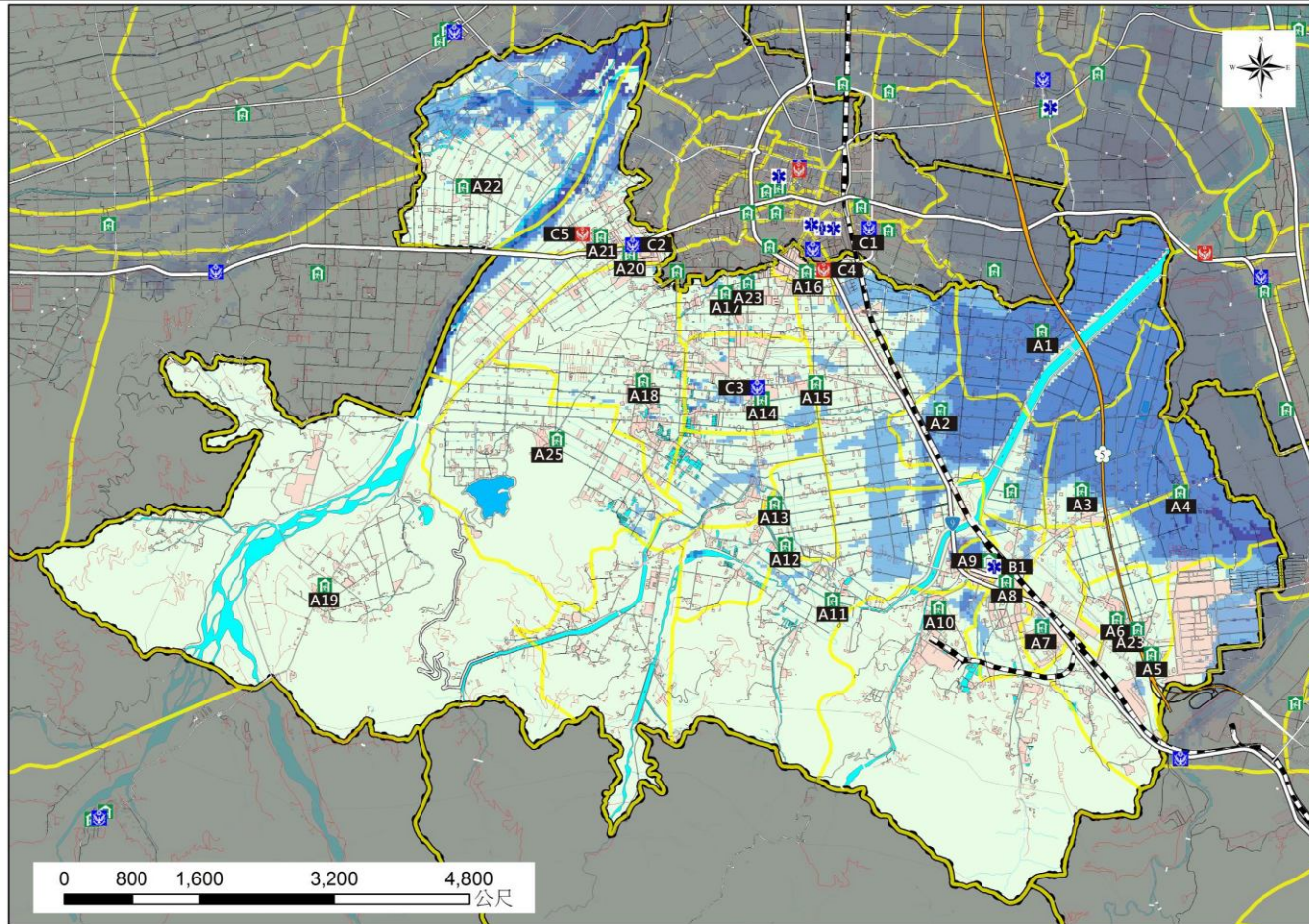

圖 例

| 地 圖 | | 道 路 | | 500 毫米淹水潛勢 | | 防 災 | |
|-----|--------|-----|----|------------|-------------|-----|--------|
| | 鄉(鎮)界線 | | 鐵路 | | 0.50m-1.00m | | 災害避難處所 |
| | 村(里)界線 | | 國道 | | 1.00m-2.00m | | 醫療單位 |
| | | | 省道 | | 2.50m+ | | 警察單位 |
| | | | 縣道 | | | | 消防單位 |

編號：1000210 宜蘭縣三星鄉水災疏散避難地圖

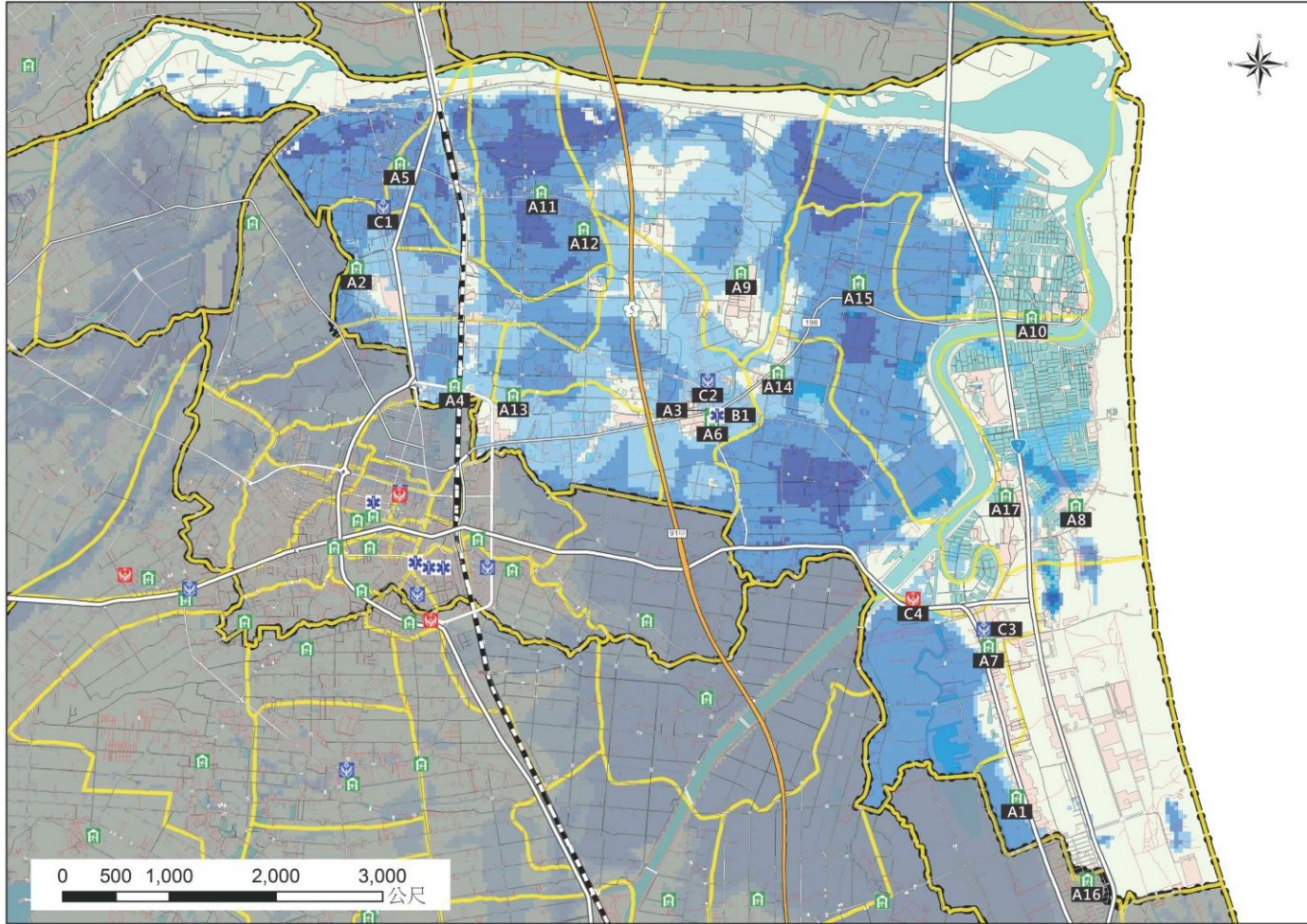
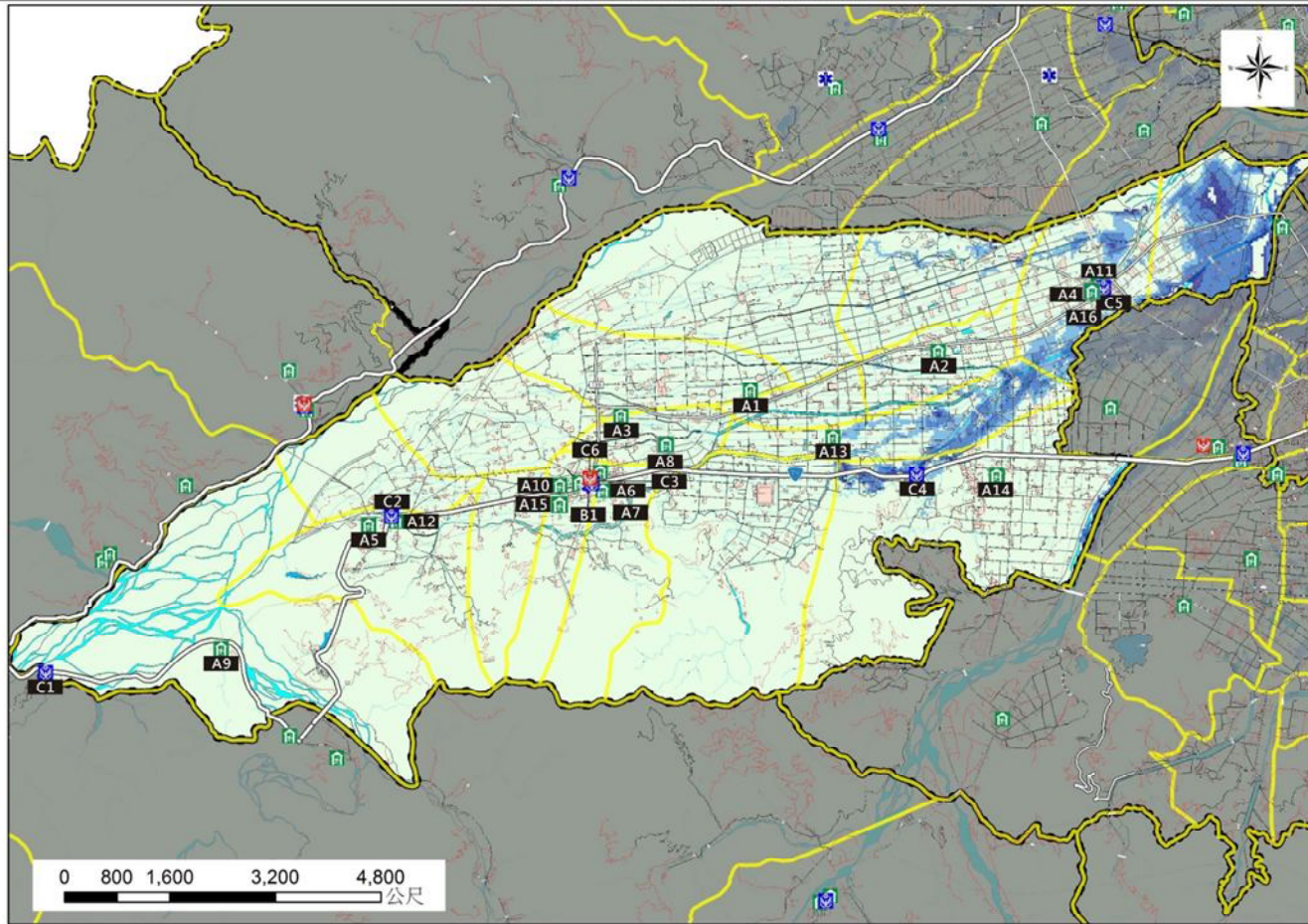

| 地圖 | | 道路 | | 500 毫米淹水潛勢 | | 防災 | | | |
|----|--------|----|----|------------|-------------|----|--------|--|------|
| | 鄉(鎮)界線 | | 鐵路 | | 0.50m-1.00m | | 災害避難處所 | | 消防單位 |
| | 村(里)界線 | | 國道 | | 1.00m-2.00m | | 醫療單位 | | |
| | | | 省道 | | 2.50m+ | | 警察單位 | | |



圖 例

| 地 圖 | | 道 路 | | 500 毫米淹水潛勢 | | 防 災 | |
|-----|--------|-----|----|------------|-------------|-----|--------|
| | 鄉(鎮)界線 | | 鐵路 | | 0.50m-1.00m | | 災害避難處所 |
| | 村(里)界線 | | 省道 | | 1.00m-2.00m | | 醫療單位 |
| | | | | | 2.50m+ | | 警察單位 |
| | | | | | | | 消防單位 |

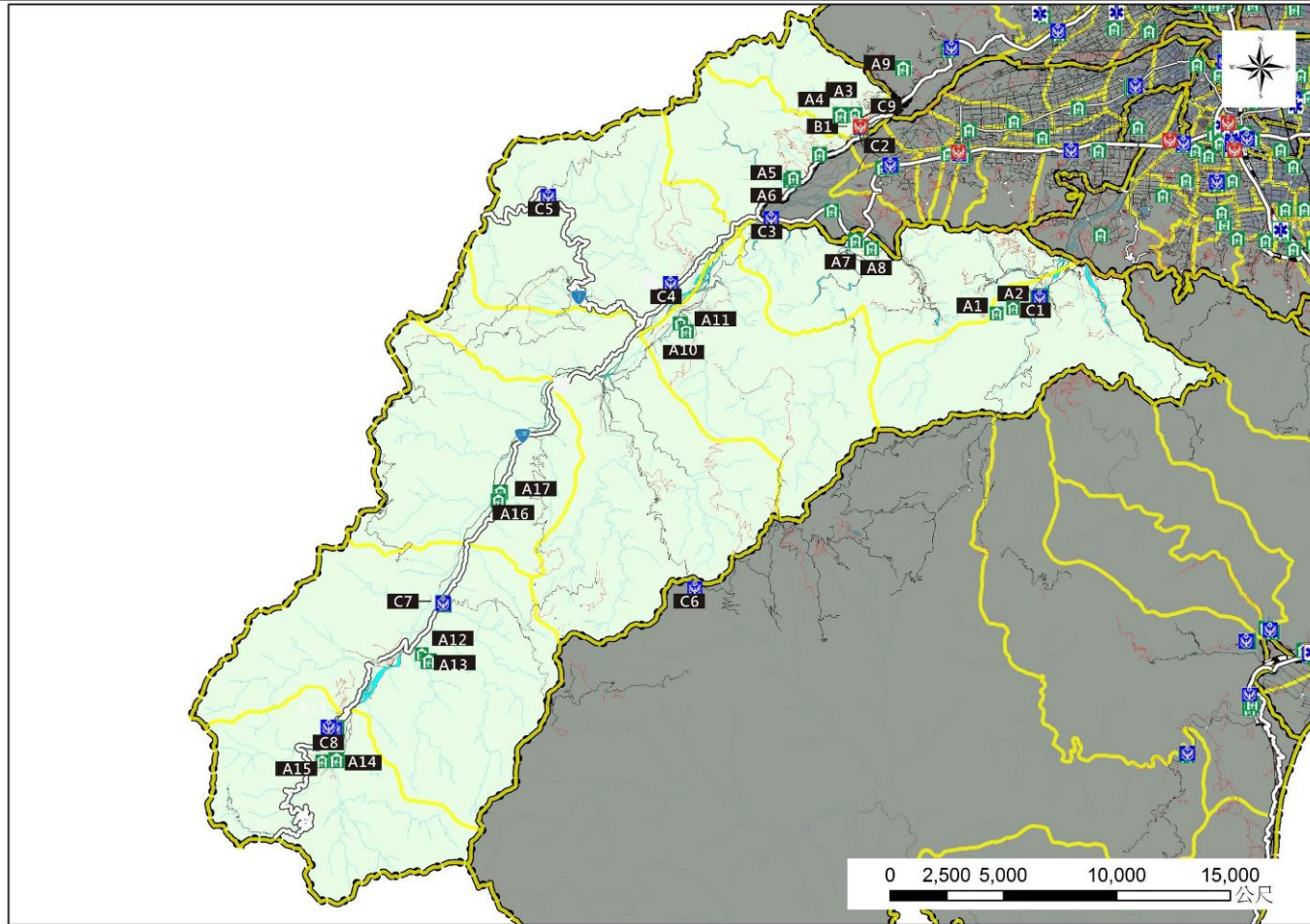

圖 例

| 地 圖 | | 道 路 | | 500 毫米淹水潛勢 | | 防 災 | |
|-----|--------|-----|----|------------|-------------|-----|--------|
| | 鄉(鎮)界線 | | 鐵路 | | 0.50m—1.00m | | 災害避難處所 |
| | 村(里)界線 | | 省道 | | 1.00m—2.00m | | 醫療單位 |
| | | | | | 2.50m+ | | 警察單位 |
| | | | | | | | 消防單位 |

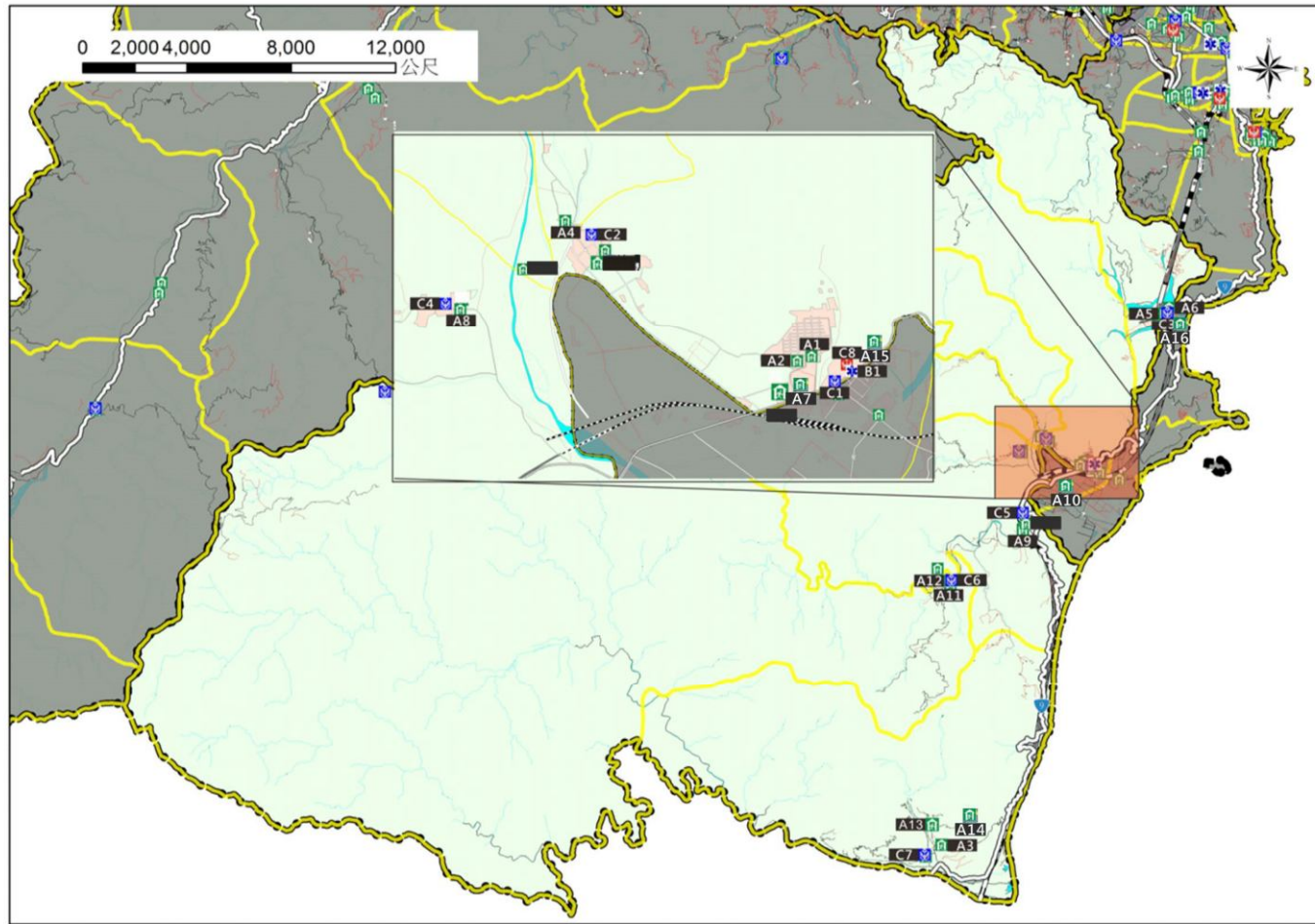
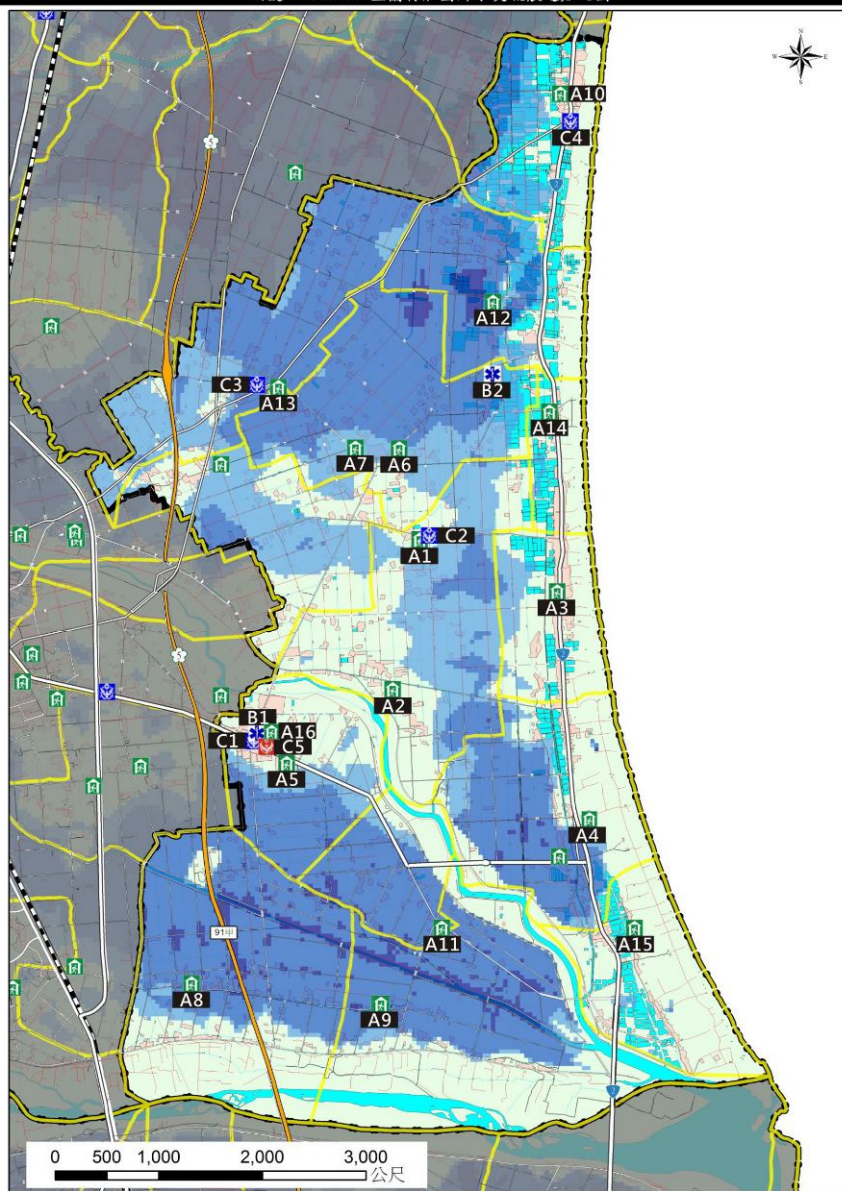

圖例

| 地圖 | | 道路 | | 500 毫米淹水潛勢 | | 防災 | |
|----|--------|----|----|------------|-------------|----|--------|
| | 鄉(鎮)界線 | | 鐵路 | | 0.50m-1.00m | | 災害避難處所 |
| | 村(里)界線 | | 國道 | | 1.00m-2.00m | | 醫療單位 |
| | | | 省道 | | 2.50m+ | | 警察單位 |
| | | | 縣道 | | | | 消防單位 |

附錄 8、宜蘭縣轄內水災避難據點位置表

| 鄉鎮市 | 避難所名稱 | 地址 | 聯絡人 | 聯絡電話 | 收容人數 |
|-----|-------------|--------------------|-----|------|------|
| 員山鄉 | 尚德社區活動中心 | 尚德村三鬮路 35 巷 13 號 | 黃境堂 | | 134 |
| 員山鄉 | 惠好社區活動中心 | 惠好村賢德路二段 66 巷 50 號 | 朱銘新 | | 125 |
| 員山鄉 | 七賢民眾活動中心 | 七賢村賢德路一段 61 巷 25 號 | 高明芳 | | 78 |
| 員山鄉 | 深溝集會所 | 深溝村深洲一路 37 巷 7 號 | 謝易達 | | 10 |
| 員山鄉 | 內城社區活動中心 | 內城村榮光路 321 號 | 林坤鎮 | | 34 |
| 員山鄉 | 藁巷社區活動中心 | 藁巷村成功路 45 號 | 黃振芳 | | 64 |
| 員山鄉 | 中華村集會所 | 中華村粗坑路 304 號 | 陳明華 | | 11 |
| 員山鄉 | 湖東社區活動中心 | 湖東村茄苳路 68-2 號 | 陳朝松 | | 13 |
| 員山鄉 | 湖北社區活動中心 | 湖北村大湖五路 80 號 | 黃涼杰 | | 30 |
| 員山鄉 | 雙湖社區活動中心 | 湖西村隘界路 131 號 | 游新榮 | | 78 |
| 員山鄉 | 逸仙社區活動中心 | 逸仙村大湖十六路 181 巷 2 號 | 廖文杰 | | 34 |
| 員山鄉 | 永和社區活動中心 | 永和村溫泉路 62-1 號 | 陳蒼穎 | | 96 |
| 員山鄉 | 結頭份社區活動中心 | 頭分村永同路二段 186-1 號 | 廖碧勤 | | 52 |
| 員山鄉 | 枕山社區活動中心 | 枕山村枕山路 43-1 號 | 李立民 | | 60 |
| 員山鄉 | 同樂社區活動中心 | 同樂村同新路 182 號 | 黃再添 | | 94 |
| 員山鄉 | 員山鄉公所 | 員山村員山路一段 322 號 | 于學剛 | | 15 |
| 員山鄉 | 內城國民中小學化育分校 | 中華村員山路三段 256 號 | 賴珮群 | | 180 |

| 鄉鎮市 | 避難所名稱 | 地址 | 聯絡人 | 聯絡電話 | 收容人數 |
|-----|-----------|-----------------|------|------|------|
| 礁溪鄉 | 鄉公所二樓 | 中山路二段3號 | 林玫瑩 | | 38 |
| 礁溪鄉 | 玉田國小 | 玉田村茅埔路24號 | 施文彬 | | 254 |
| 礁溪鄉 | 礁溪國中 | 大忠村礁溪路四段23號 | 吳明志 | | 531 |
| 礁溪鄉 | 礁溪國小 | 大忠村礁溪路四段135號 | 林智偉 | | 339 |
| 礁溪鄉 | 三民國小 | 十六結路100號 | 李素月 | | 180 |
| 礁溪鄉 | 四結國小 | 吳沙村育英路46號 | 黃淑芬 | | 360 |
| 礁溪鄉 | 吳沙國中 | 吳沙村育英路79號 | 游美英 | | 742 |
| 礁溪鄉 | 鄉立幼兒園 | 武暖路10之3號 | 繆曉梅 | | 448 |
| 礁溪鄉 | 龍潭國小 | 龍潭村育龍路71號 | 塗文賢 | | 195 |
| 礁溪鄉 | 龍潭國小匏崙分校 | 匏崙村匏杓崙路95之2號 | 葉重陽 | | 60 |
| 礁溪鄉 | 德陽宮弘道大樓 | 中山路二段133號 | 何衍財 | | 116 |
| 礁溪鄉 | 玉石活動中心 | 公園路2號 | 李于翠鳳 | | 44 |
| 礁溪鄉 | 玉田活動中心 | 玉田村玉龍路一段479巷6號 | 黃正為 | | 59 |
| 礁溪鄉 | 三民活動中心 | 十六結路101之1號 | 吳錫祺 | | 59 |
| 礁溪鄉 | 佛光大學 | 礁溪鄉林美村林尾路160號 | 張錫東 | | 642 |
| 礁溪鄉 | 淡江大學蘭陽校園 | 礁溪鄉林美村林尾路180號 | 李國基 | | 638 |
| 礁溪鄉 | 礁溪協天廟忠義大樓 | 礁溪鄉礁溪路四段61號 | 吳朝煌 | | 218 |
| 三星鄉 | 萬富社區活動中心 | 三星鄉萬富路59-2號 | 羅惠恩 | | 63 |
| 三星鄉 | 大義社區活動中心 | 三星鄉上將路3段375巷31號 | 鄭坤宗 | | 106 |
| 三星鄉 | 萬德社區活動中心 | 三星鄉楓林九路61號 | 陳長森 | | 48 |

| 鄉鎮市 | 避難所名稱 | 地址 | 聯絡人 | 聯絡電話 | 收容人數 |
|-----|---------------|------------------|-----|------|------|
| 三星鄉 | 大洲多功能館 | 三星鄉五分路2段180號 | 陳春基 | | 78 |
| 三星鄉 | 憲明國小 | 三星鄉福山街119號 | 鄭玉寅 | | 42 |
| 三星鄉 | 三星鄉公所 | 三星鄉集義路168號 | 莊淑惠 | | 148 |
| 三星鄉 | 三星國小 | 三星鄉三星路5段86號 | 陳清泉 | | 339 |
| 三星鄉 | 三星國中(禮堂) | 三星鄉月眉街54號 | 王全龍 | | 500 |
| 三星鄉 | 員山社區活動中心 | 三星鄉泰雅一路203巷清水66號 | 林進興 | | 38 |
| 三星鄉 | 雙義社區活動中心 | 三星鄉三星路6段2巷22號 | 張兆富 | | 53 |
| 三星鄉 | 大洲社區活動中心 | 三星鄉上將路2段500號 | 陳春基 | | 63 |
| 三星鄉 | 天送埤社區 | 三星鄉福山街30-1號 | 宋隆欽 | | 53 |
| 三星鄉 | 行健社區活動中心 | 三星鄉光復路81-1號 | 張文章 | | 148 |
| 三星鄉 | 大隱社區活動中心 | 三星鄉三星路一段533巷48號 | 林建銘 | | 123 |
| 三星鄉 | 三星社區 | 三星鄉成功路67-8號 | 彭正賢 | | 148 |
| 三星鄉 | 大隱國小 | 大隱中路347號 | 林建銘 | | 180 |
| 大同鄉 | 寒溪社區活動中心 | 大同鄉寒溪村8鄰寒溪巷5號 | 呂知心 | | 60 |
| 大同鄉 | 寒溪國小 | 大同鄉寒溪村寒溪巷16號 | 卓敏福 | | 40 |
| 大同鄉 | 崙埤社區活動中心 | 大同鄉崙埤村朝陽10-8號 | 曾秀月 | | 40 |
| 大同鄉 | 大同國小 | 大同鄉崙埤村朝陽10-9號 | 曹天民 | | 60 |
| 大同鄉 | 松羅社區活動中心(托兒所) | 大同鄉松羅村南巷81-10號 | 曾秀月 | | 40 |
| 大同鄉 | 大同國小(松羅分校) | 大同鄉松羅村南巷88號 | 林鳳英 | | 35 |

| 鄉鎮市 | 避難所名稱 | 地址 | 聯絡人 | 聯絡電話 | 收容人數 |
|-----|----------------|----------------------|-----|------|------|
| 大同鄉 | 復興社區活動中心 | 大同鄉復興村泰雅一路 61 巷 5 號 | 戴思亮 | | 40 |
| 大同鄉 | 明龍文慈惠堂 | 大同鄉復興村泰雅一路與大溪巷口 | 黃火成 | | 35 |
| 大同鄉 | 職訓局北區職訓中心宜蘭訓練場 | 員山鄉員山路 3 段 500 巷 1 號 | 賴正蘭 | | 60 |
| 大同鄉 | 樂水社區活動中心(托兒所) | 大同鄉樂水村 5 鄰碼崙 46 號 | 戴思亮 | | 40 |
| 大同鄉 | 大同國小(樂水分校) | 大同鄉樂水村碼崙路 21 號 | 謝景麒 | | 35 |
| 大同鄉 | 四季社區活動中心(托兒所) | 大同鄉四季村 5 鄰和勳巷 2 號 | 戴一鳴 | | 50 |
| 大同鄉 | 四季國小 | 大同鄉四季村和勳巷 1 號 | 黃成志 | | 65 |
| 大同鄉 | 南山社區活動中心(托兒所) | 大同鄉南山村 4 鄰埤南巷 9-1 號 | 鄭重 | | 40 |
| 大同鄉 | 南山國小 | 大同鄉南山村埤南巷 31-3 號 | 李瑞甯 | | 50 |
| 大同鄉 | 茂安社區活動中心(托兒所) | 大同鄉茂安村 1 鄰志航 15-1 號 | 戴一鳴 | | 40 |
| 大同鄉 | 四季國小(茂安分校) | 大同鄉茂安巷 1 號 | 李興明 | | 35 |
| 五結鄉 | 成興村老人福利中心 | 五結鄉利成路一段 185 號 | 張金發 | | 500 |
| 五結鄉 | 四結福德廟 | 五結鄉福德路 68 號 | 高志肇 | | 106 |
| 五結鄉 | 五結鄉公所 | 五結鄉五結路二段 343 號 | 沈德茂 | | 153 |
| 五結鄉 | 四結社區活動中心 | 五結鄉光榮北路 198 號 | 李育堅 | | 93 |
| 五結鄉 | 二結社區活動中心 | 五結鄉學進路 83 號 | 簡基成 | | 170 |
| 五結鄉 | 五結社區活動中心 | 五結鄉五結中路一段 500 號 3 樓 | 洪明鎮 | | 84 |
| 五結鄉 | 利澤社區活動中心 | 五結鄉下福路 156 號 | 李宏曾 | | 141 |
| 五結鄉 | 季新社區活動中心 | 五結鄉季水路北巷 6-1 號 | 林世鴻 | | 77 |

| 鄉鎮市 | 避難所名稱 | 地址 | 聯絡人 | 聯絡電話 | 收容人數 |
|-----|-----------|------------------------|-----|------|------|
| 五結鄉 | 五結國中五動館 | 五結鄉大吉五路 58 號 | 余源興 | | 465 |
| 五結鄉 | 一百甲八大庄城煌廟 | 五結鄉五結路一段 120 號 | 林錫金 | | 168 |
| 五結鄉 | 三興社區活動中心 | 五結鄉三結路 43-1 號 | 羅淑惠 | | 83 |
| 五結鄉 | 開基灶君廟省民堂 | 五結鄉三結東路 14 號 | 鐘文通 | | 32 |
| 五結鄉 | 正勉堂 | 五結鄉興盛北路 182 巷 16 號 | 廖明國 | | 154 |
| 五結鄉 | 協和社區活動中心 | 五結鄉五結路 2 段 199 號 | 謝錫琴 | | 161 |
| 五結鄉 | 孝威社區活動中心 | 五結鄉孝威路 322 號 | 曾秋萍 | | 168 |
| 五結鄉 | 成興村老人福利中心 | 五結鄉立成路一段 185 號 | 張添祥 | | 500 |
| 五結鄉 | 新店社區活動中心 | 五結鄉季新村新店路 99 號 | 賴振益 | | 77 |
| 壯圍鄉 | 順和社區活動中心 | 壯圍鄉忠孝村順和路 47-4 號 | 李炳賢 | | 66 |
| 壯圍鄉 | 壯六社區活動中心 | 壯圍鄉忠孝村壯六路 47 號 | 張秀庭 | | 129 |
| 壯圍鄉 | 過嶺社區活動中心 | 壯圍鄉過嶺村壯濱路 3 段 295 號 | 林萬固 | | 66 |
| 壯圍鄉 | 壯五社區活動中心 | 壯圍鄉吉祥村壯五路 63 號 | 陳錦章 | | 163 |
| 壯圍鄉 | 古亭社區活動中心 | 壯圍鄉古亭村古亭路 48-16 號 | 劉坤科 | | 199 |
| 壯圍鄉 | 壯圍鄉立幼兒園 | 壯圍鄉古亭村永美路 1 段 180 號 | 彭惠媛 | | 351 |
| 壯圍鄉 | 美福社區活動中心 | 壯圍鄉美福村美福路 3 段 92 巷 6 號 | 李玉田 | | 60 |
| 壯圍鄉 | 新南社區活動中心 | 壯圍鄉新南村美福路 1 段 72 號 | 簡詳益 | | 44 |
| 壯圍鄉 | 古結社區活動中心 | 壯圍鄉古結村古結路 237 號 | 林本源 | | 88 |
| 壯圍鄉 | 新社社區活動中心 | 壯圍鄉新社村新社路 54 之 3 號 | 林朝璜 | | 89 |

| 鄉鎮市 | 避難所名稱 | 地址 | 聯絡人 | 聯絡電話 | 收容人數 |
|-----|-----------|--------------------|------|------|------|
| 壯圍鄉 | 美城社區活動中心 | 壯圍鄉美城村永美路2段121號 | 曾石旺 | | 155 |
| 壯圍鄉 | 永鎮社區活動中心 | 壯圍鄉永鎮村壯濱路4段375號 | 盧錦昌 | | 118 |
| 壯圍鄉 | 紅葉社區活動中心 | 壯圍鄉復興村紅葉路69-2號 | 陳秀英 | | 61 |
| 壯圍鄉 | 廂後社區活動中心 | 壯圍鄉東港村廂後路仁愛新村50-1號 | 黃銘海 | | 46 |
| 壯圍鄉 | 大福補天宮 | 壯圍鄉大福村壯濱路6段279號 | 陳福山 | | 250 |
| 壯圍鄉 | 壯圍鄉公所 | 壯圍鄉吉祥村壯志路1號 | 沈清山 | | 190 |
| 頭城鎮 | 石城社區活動中心 | 頭城鎮石城路40-8號 | 沈榮華 | | 67 |
| 頭城鎮 | 大里社區活動中心 | 頭城鎮濱海路六段251號 | 蕭藍愛杏 | | 184 |
| 頭城鎮 | 大溪社區活動中心 | 頭城鎮濱海路五段249號 | 簡朝坤 | | 62 |
| 頭城鎮 | 合興社區活動中心 | 頭城鎮合興路94-1號 | 張正益 | | 44 |
| 頭城鎮 | 更新漁民活動中心 | 頭城鎮濱海路三段93號 | 林木貴 | | 34 |
| 頭城鎮 | 外澳社區活動中心 | 頭城鎮濱海路二段212號 | 吳錦源 | | 49 |
| 頭城鎮 | 港口社區活動中心 | 頭城鎮港口路60-3號 | 李世田 | | 67 |
| 頭城鎮 | 頭城國小 | 頭城鎮開蘭路282號 | 黃志聖 | | 338 |
| 頭城鎮 | 協天宮 | 頭城鎮協天路599號 | 陳誠三 | | 220 |
| 頭城鎮 | 城東社區活動中心 | 頭城鎮開蘭舊路6號 | 黃志安 | | 53 |
| 頭城鎮 | 城北里-農會 | 頭城鎮西五巷3-1號 | 林玉山 | | 148 |
| 頭城鎮 | 城隍廟 | 頭城鎮吉祥路1號 | 黃坤福 | | 46 |
| 頭城鎮 | 竹安國小(五育樓) | 頭城鎮頭濱路一段601號 | 黃英軒 | | 93 |
| 頭城鎮 | 新建社區活動中心 | 頭城鎮新興路234-1 | 王新驊 | | 124 |

| 鄉鎮市 | 避難所名稱 | 地址 | 聯絡人 | 聯絡電話 | 收容人數 |
|-----|----------|--------------|-----|------|------|
| | | 號 | | | |
| 頭城鎮 | 拔雅社區活動中心 | 頭城鎮復興路12巷2號 | 林天生 | | 122 |
| 頭城鎮 | 福成社區活動中心 | 頭城鎮宜三路二段378號 | 楊清安 | | 48 |
| 頭城鎮 | 協天廟 | 頭城鎮金面路354號 | 吳棟然 | | 42 |
| 頭城鎮 | 金盈社區活動中心 | 頭城鎮金盈路39號 | 林漢龍 | | 37 |
| 頭城鎮 | 順天府池府王爺廟 | 頭城鎮頂埔路一段250號 | 江源茂 | | 29 |
| 頭城鎮 | 下埔社區活動中心 | 頭城鎮下埔路48-3號 | 林太源 | | 100 |
| 頭城鎮 | 中崙社區活動中心 | 頭城鎮中崙路31號 | 蕭建明 | | 76 |
| 頭城鎮 | 二城社區活動中心 | 頭城鎮青雲路一段143號 | 蔡金盛 | | 117 |
| 頭城鎮 | 龜山社區活動中心 | 頭城鎮龜山路221號 | 蔣金明 | | 28 |
| 羅東鎮 | 羅東鎮展演廳 | 羅東鎮中興路1號 | 黃議瑩 | | 690 |
| 羅東鎮 | 漢民社區活動中心 | 羅東鎮純精路一段219號 | 蔡德昌 | | 660 |
| 羅東鎮 | 仁愛社區活動中心 | 羅東鎮復興路三段557號 | 藍聰明 | | 590 |
| 羅東鎮 | 仁德社區活動中心 | 羅東鎮忠義巷80之2號 | 林美玉 | | 300 |
| 羅東鎮 | 東安社區活動中心 | 羅東鎮天祥路171號 | 李錫欽 | | 220 |
| 羅東鎮 | 羅莊社區活動中心 | 羅東鎮羅莊街357號 | 張裕閣 | | 160 |
| 羅東鎮 | 新群社區活動中心 | 羅東鎮月眉路300號 | 張文哲 | | 150 |
| 羅東鎮 | 維安社區活動中心 | 羅東鎮西安街468號 | 魏炎輝 | | 350 |
| 羅東鎮 | 大新社區活動中心 | 羅東鎮中正路128號 | 林東茂 | | 230 |
| 羅東鎮 | 南昌社區活動中心 | 羅東鎮站前南路1號 | 林丞溱 | | 133 |
| 羅東鎮 | 國華國中自強館 | 羅東鎮國華街101號 | 賴麗琦 | | 306 |
| 羅東鎮 | 北成社區活動中心 | 羅東鎮北成路二段57巷 | 張鐸川 | | 160 |
| 羅東鎮 | 信義社區活動中心 | 羅東鎮中華路189號 | 黃義雄 | | 153 |

| 鄉鎮市 | 避難所名稱 | 地址 | 聯絡人 | 聯絡電話 | 收容人數 |
|-----|-------------------|---------------|-----|------|------|
| 羅東鎮 | 羅東鎮老人館 | 羅東鎮興東路(中山公園內) | 戴文宜 | | 99 |
| 羅東鎮 | 竹林社區活動中心 | 羅東鎮復興路二段122號 | 黃松河 | | 120 |
| 羅東鎮 | 樹林社區活動中心 | 羅東鎮文林路130號 | 黃再興 | | 146 |
| 羅東鎮 | 仁和社區活動中心 | 羅東鎮清潭路146號 | 陳圳茂 | | 45 |
| 羅東鎮 | 阿東社社區活動中心 | 清潭路146號2樓 | 莊添鐘 | | 28 |
| 羅東鎮 | 竹林國小體育館 | 復興路二段128號 | 盧紹彬 | | 357 |
| 羅東鎮 | 公正國小體育館 | 公正路199號 | 林勇志 | | 1309 |
| 羅東鎮 | 成功國小體育館 | 興東南路100號 | 魏碧卿 | | 228 |
| 羅東鎮 | 北成國小自強館 | 北成路一段125號 | 蘇鳳葵 | | 319 |
| 羅東鎮 | 羅東國中自強館 | 中華路99號 | 陳俊宏 | | 277 |
| 羅東鎮 | 聖安宮 | 忠孝路48號 | 謝義光 | | 400 |
| 蘇澳鎮 | 蘇東社區活動中心 | 蘇花路5段101巷1號 | 賴杰森 | | 35 |
| 蘇澳鎮 | 蘇南社區活動中心 | 蘇南里光復路27巷4號 | 林朝風 | | 44 |
| 蘇澳鎮 | 蘇北社區活動中心 | 蘇北里新生路8號 | 邱獻欽 | | 28 |
| 蘇澳鎮 | 聖湖社區活動中心(聖湖里、聖愛里) | 聖湖里全祿街10號 | 陳佑丞 | | 99 |
| 蘇澳鎮 | 長安社區活動中心 | 長安里勝利路1號 | 陳俐莉 | | 93 |
| 蘇澳鎮 | 永光社區活動中心 | 永光里蘇港路85號 | 李訓祿 | | 114 |
| 蘇澳鎮 | 蘇澳鎮公所 | 蘇西里蘇港路215號 | 譚加翊 | | 70 |
| 蘇澳鎮 | 永樂社區活動中心 | 永樂里永樂路116巷6號 | 盧文雄 | | 45 |
| 蘇澳鎮 | 南成社區活動中心(南安里、南正里) | 南成里民生路15號 | 藍文炳 | | 34 |
| 蘇澳鎮 | 南寧社區活動中心 | 南寧里南新路9號 | 陳健興 | | 37 |

| 鄉鎮市 | 避難所名稱 | 地址 | 聯絡人 | 聯絡電話 | 收容人數 |
|-----|-------------------|------------------------|-----|------|------|
| 蘇澳鎮 | 昭安社區活動中心 | 南建里內埤路 117 巷 2 號 | 鄭榮吉 | | 51 |
| 蘇澳鎮 | 南成社區活動中心 (南安里) | 南成里民生路 15 號 | 藍文炳 | | 34 |
| 蘇澳鎮 | 南強社區活動中心 | 南強里南澳路 1 號 | 朱德郎 | | 49 |
| 蘇澳鎮 | 朝陽社區活動中心 | 朝陽里朝陽路 40 號 | 雷政胤 | | 60 |
| 蘇澳鎮 | 東澳社區活動中心 | 東澳里東澳路 103 號 | 陳正義 | | 42 |
| 蘇澳鎮 | 存仁社區活動中心 | 存仁里存仁路 199-1 號 | 許榮宗 | | 55 |
| 蘇澳鎮 | 龍德社區活動中心 | 龍德里福德路 177 巷 27 號 | 劉德園 | | 140 |
| 蘇澳鎮 | 頂寮文教活動中心 | 頂寮里頂寮路 2 號 | 楊順隆 | | 170 |
| 蘇澳鎮 | 永榮社區活動中心 | 永榮里和平路 51 號 | 許維煌 | | 78 |
| 蘇澳鎮 | 港口社區活動中心 | 港邊里港口路 14 號 | 陳燦南 | | 13 |
| 蘇澳鎮 | 隘丁社區活動中心 | 隘丁里城中路 40 號 | 吳政義 | | 47 |
| 蘇澳鎮 | 慶安廟活動中心 (新城里) | 新城里慶安路 1 號 | 蕭旺德 | | 42 |
| 蘇澳鎮 | 福德社區活動中心 | 永榮里思村路 9 號 | 陳萬豐 | | 53 |
| 蘇澳鎮 | 岳明社區活動中心 | 港邊里岳明新村 91 號 | 林玉明 | | 40 |
| 蘇澳鎮 | 南興社區活動中心 | 南興里華山 5 巷 16 號 | 王文彬 | | 33 |
| 蘇澳鎮 | 白米社區活動中心 | 永春里永春路 134 巷 11-1 號 | 林瑞木 | | 40 |
| 冬山鄉 | 武淵社區活動中心 | 富農路 2 段 325 號 | 林新來 | | 108 |
| 冬山鄉 | 珍珠社區活動中心 | 富農路 1 段 383 巷 50 號 | 林坤煌 | | 54 |

| 鄉鎮市 | 避難所名稱 | 地址 | 聯絡人 | 聯絡電話 | 收容人數 |
|-----|-----------|--------------------|-----|------|------|
| 冬山鄉 | 補城社區活動中心 | 建進2路29號 | 陳振仁 | | 41 |
| 冬山鄉 | 三奇社區活動中心 | 成興路812號 | 謝建忠 | | 40 |
| 冬山鄉 | 大興社區活動中心 | 振安路5號2樓 | 邱長欽 | | 50 |
| 冬山鄉 | 東城社區活動中心 | 東城路280號 | 黃萬金 | | 107 |
| 冬山鄉 | 香和社區活動中心 | 香和路138巷24號 | 黃任申 | | 56 |
| 冬山鄉 | 南興社區活動中心 | 冬山路98之2號 | 黃騰宜 | | 85 |
| 冬山鄉 | 冬山社區活動中心 | 中正路20號 | 黃秋菊 | | 46 |
| 冬山鄉 | 安平社區活動中心 | 安平路23號 | 陳文德 | | 52 |
| 冬山鄉 | 太和社區活動中心 | 太和路248號 | 黃崇澤 | | 98 |
| 冬山鄉 | 八寶社區活動中心 | 八寶路29號 | 康素貞 | | 65 |
| 冬山鄉 | 永美社區活動中心 | 永興路1段189號 | 何長順 | | 30 |
| 冬山鄉 | 丸山社區活動中心 | 港尾路98號 | 江清鴻 | | 154 |
| 冬山鄉 | 順安社區活動中心 | 義成路2段378巷87號 | 李明增 | | 222 |
| 冬山鄉 | 清溝社區活動中心 | 光明路51號 | 張建成 | | 85 |
| 冬山鄉 | 群英社區活動中心 | 冬山路5段51號 | 黃泰齡 | | 64 |
| 冬山鄉 | 鹿埔社區活動中心 | 鹿埔路490號 | 陳鏗芳 | | 154 |
| 冬山鄉 | 梅花社區活動中心 | 下福路398號 | 陳世英 | | 78 |
| 冬山鄉 | 廣興社區活動中心 | 永興路2段916號 | 游智慧 | | 101 |
| 冬山鄉 | 廣安社區活動中心 | 廣安路195號 | 馬金榮 | | 61 |
| 冬山鄉 | 柯林社區活動中心 | 光華路209號 | 陳文生 | | 54 |
| 冬山鄉 | 大進社區活動中心 | 大進九路50號 | 藍榮宗 | | 135 |
| 南澳鄉 | 南澳村辦公處 | 南澳鄉中正路25號 | 松亞倫 | | 15 |
| 南澳鄉 | 南澳國小 | 南澳鄉中正路15號 | 周文明 | | 75 |
| 南澳鄉 | 南澳高中體育館 | 蘇花路二段301號 | 江子文 | | 245 |
| 南澳鄉 | 碧候國小 | 南澳鄉信義路自覺巷38號 | 周菊芬 | | 43 |
| 南澳鄉 | 東岳村災民收容中心 | 南澳鄉蘇花路3段139巷8弄7號2樓 | 黃誠福 | | 30 |
| 南澳鄉 | 東澳國小 | 南澳鄉蘇花路3段209號 | 鄔誠民 | | 38 |

| 鄉鎮市 | 避難所名稱 | 地址 | 聯絡人 | 聯絡電話 | 收容人數 |
|-----|------------|-------------|-----|------|------|
| 南澳鄉 | 澳花天主堂 | 南澳鄉和平路6號 | 黃聰明 | | 50 |
| 南澳鄉 | 金岳國小 | 南澳鄉金岳路2號 | 莊秀娟 | | 28 |
| 南澳鄉 | 鄉立武塔村托兒所 | 南澳鄉新溪路溫泉巷7號 | 白健勝 | | 22 |
| 南澳鄉 | 武塔國小 | 南澳鄉新溪路溫泉巷7號 | 白淑芳 | | 30 |
| 南澳鄉 | 金洋社區活動中心 | 南澳鄉博愛路3號 | 范守臣 | | 23 |
| 南澳鄉 | 金洋國小 | 南澳鄉金洋村11號 | 陳柏如 | | 28 |
| 南澳鄉 | 澳花和平基督長老教會 | 南澳鄉和平路48號 | 黃聰明 | | 20 |
| 南澳鄉 | 南澳鄉公所二樓 | 蘇花路二段381號 | 楊皓翔 | | 30 |

附錄 9、鄉(鎮、市、區)「水災危險潛勢地區保全計畫」參考範本格式

○○鄉(鎮、市、區)「水災危險潛勢地區保全計畫」

一、目的

為充分掌握轄內水災危險潛勢地區，及其保全住戶、保全對象，俾於颱風豪雨期間，及時有效疏散撤離保全對象（居民）至安全避難處所，以保障居民生命財產安全。

二、轄內水災危險潛勢地區及保全對象

(本項所列之表、圖為保全計畫最重要部分，一定要建立)

本鄉(鎮、市、區)參考○○縣(市)淹水潛勢圖、歷年調查容易淹水地點（村里）及有實際執行水災疏散撤離之區域，列為水災危險潛勢地區。

依據水災危險潛勢地區、保全對象、避難處所及疏散撤離緊急通報人(村里長)等資料，製作成「水災危險潛勢地區保全計畫表」(如附表一)，並依保全計畫表所列各水災危險地點製作疏散避難地圖(如附圖一至○)。

同時建立轄內或蒐集鄰近避難收容所資訊(如附表二)及建立保全對象清冊(包括弱勢族群或護理之家)(如附表三)。

三、疏散避難人員編組與分工

【由各鄉鎮市區依現行規定或實務運作，簡要說明編組與分工(如附表○)。如依○○鄉災害應變中心作業要點(如附錄○)】

四、疏散撤離作業程序

【由各鄉鎮市區依現行規定或實務運作，簡要說明疏散撤離作業流程，包括撤離如何決策、命令下達、如何通知撤離民眾、如何執行、收容所開設、回報等。如依○○鄉○○作業規定(如附錄○)】

五、其他事項

【未納入前四項之事項，可分條列說明】

附錄 9 - 附表 1、鄉(鎮、市、區)水災危險潛勢地區保全計畫表

| 水災危險潛勢地區(鄉鎮市區-村里) | 保全戶 | 保全人數 | 避難處所 | 避難所地址 | 避難所聯絡人 | 聯絡電話 | 村里長 (<u>撤離通報</u>) | 聯絡電話 |
|--|------|---|--------|----------|------------|------------------------|--------------------------------|-------------|
| 本表內容製作如各欄位說明 *潛勢地區必須填註 <u>鄉鎮市區</u> 及 <u>村里</u> ，如屬局部地點或道路亦應註明所屬 <u>村里</u> 。 *潛勢地區必須配合疏散避難地圖，如水災 | 填寫戶數 | 填寫人數 *僅填寫人數，另必須詳細造冊(包含弱勢族群或護理之家等)。 *上述保 | 填寫避難處所 | 填寫避難處所地址 | 填寫避難所管理人姓名 | 填寫避難所管理人行動電話或急難時可聯繫之電話 | *村里長為通知疏散撤離負責人，係執行職務必要範圍(個資應列) | *辦公室電話或行動電話 |
| ××鎮六安里 | 150 | 520 | ○○國小 | | | | 黃○○ | 06-×××××× |
| ××鎮建南里 | 100 | 400 | ○○國小 | | | | 莊○○ | 0933×××××× |
| ××鎮忠仁里 | | | ○香客大樓 | | | | 王○○ | |
| ××鎮子龍里 | | | ○○國小 | | | | 黃○○ | |
| ××鎮頂部里 | | | ○活動中心 | | | | 林○○ | |

附錄 9 - 附表 2、鄉(鎮、市、區)轄內或鄰近避難收容所一覽表

(格式可修正或依現行格式)

| 鄉鎮市 | 避難所名稱 | 地址 | 聯絡人 | 聯絡電話 | 收容人數 |
|-----|-------|----|-----|------|------|
| | | | | | |
| | | | | | |
| | | | | | |
| | | | | | |

附錄 9 - 附表 3、鄉(鎮、市、區)水災危險潛勢地區保全對象清冊

(必列，中央災害訪評查核重點，惟須注意個資保護)

(依現行格式製作)

附錄 8 - 附表 ○、○○○○○

附錄 9 - 附圖 1、○○鄉(鎮、市、區)○○村里水災疏散避難地圖

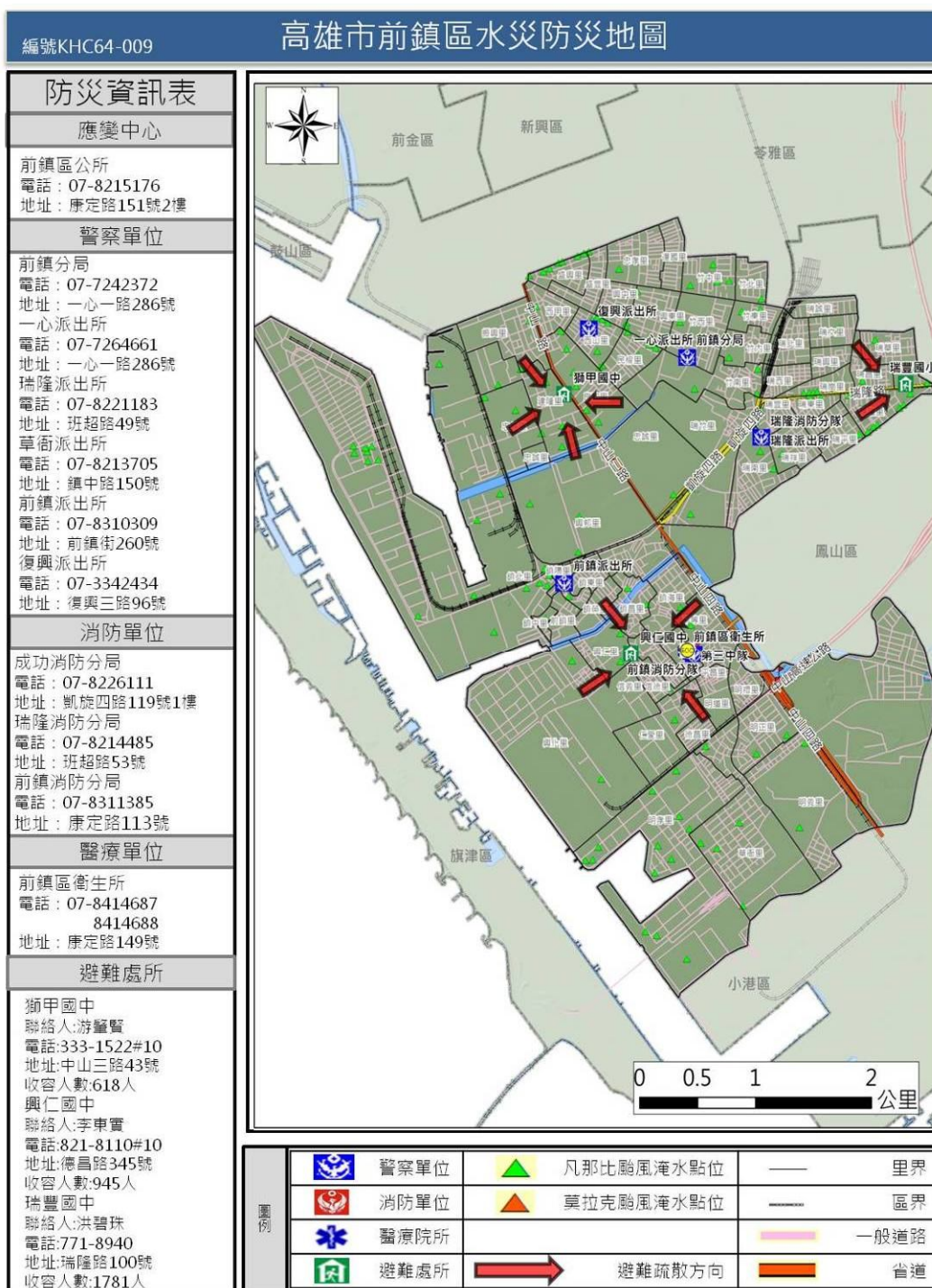

附錄 9 - 附圖 2、○○鄉(鎮、市、區)※※村里水災疏散避難地圖

附錄 9 - 附圖 3、○○鄉(鎮、市、區)**村里水災疏散避難地圖

附錄 9 - 附圖 9、各級政府災時對疏散撤離之作業分工事項表(必列)

(行政院秘書處 99 年 8 月 16 日院臺忠字第 0990102203 號函)

| 單位 執行內容 | 中央政府 | 縣(市) 政府 | 鄉(鎮、市) 公所 | 村里 | 備註 |
|---------------------|-------------|--------------|--------------|--------------|--|
| 1. 提供地方警戒資訊 | ◎ (給縣市) | ○ (給鄉鎮) | ○ (給村里) | | 含公路通阻與封橋封路資訊 |
| 2. 劃定管制區 | △ (協助縣市) | ◎ (負責劃定) | ○ (協助縣市) | | 管制區禁止民眾進入活動 |
| 3. 劃定應撤離村里 | | ○ (協助鄉鎮) | ◎ (負責劃定) | | |
| 4. 建立應撤離名冊 | | △ (協助並確認) | ○ (綜整名冊) | ◎ (統籌負責) | 鄉(鎮、市)公所應調派必要行政人力，協助村里進行調查作業。 |
| 5. 收容場所準備 | △ (其他支援) | ○ (協助並確認) | ◎ (統籌負責) | | 含各類物資之整備 |
| 6. 提供交通工具 | △ (其他支援) | ◎ (統籌負責) | ○ (協助) | | |
| 7. 下達疏散撤離命令並通知應撤離村里 | | ○ (協助鄉鎮) | ◎ (統籌負責) | | |
| 8. 通知應撤離民眾 | | | ○ (協助並確認) | ◎ (統籌負責) | 由警政、消防系統共同協助村里辦理通知民眾撤離事宜(含集合時間及地點之通知)。 |
| 9. 回報中央疏散情形 | | ◎ (統籌負責) | ○ (協助) | | 輸入 EMIC 災情系統 |
| 10. 通知民眾返家 | | △ (交通支援) | ◎ (統籌負責) | ○ (協助並確認) | |

備註：◎-主辦、○-協辦、△-支援

附錄 00、(其他自行增列)

附錄 10、宜蘭縣水災災害疏散撤離權責分工表

| 權責單位 | 工作事項 |
|-------|--|
| 水利資源處 | <ol style="list-style-type: none"> 1. 成立本縣水災災害應變中心，並通報鄉鎮市公所成立災害應變中心，執行各項災害應變處理事宜並傳真回報處理狀況。 2. 掌握雨量、河川水位及淹水狀況等水情資訊與預警訊息。 3. 災情通報、查證、處置、監控及彙整。 4. 防汛器材、機具及人力之調度。 5. 辦理道路橋樑及水利設施災害搶救、應變及復原重建。 6. 調用工程重機械。 |
| 消防局 | <ol style="list-style-type: none"> 1. 協助成立本縣水災災害應變中心及協助通報鄉鎮市公所成立災害應變中心，負責消防搶救等緊急勤務。 2. 協助本縣災害應變中心統一發佈疏散撤離通知。 3. 執行保全對象之疏散撤離及人命救助。 4. 啟動消防查報與通報作業系統。 |
| 警察局 | <ol style="list-style-type: none"> 1. 執行保全對象之疏散撤離。 2. 執行災區之人員及交通管制、警戒、治安維護與秩序維持等相關事項。 3. 啟動警政查報與通報作業系統。 |
| 民政處 | <ol style="list-style-type: none"> 1. 協助動員各鄉鎮市公所民政體系之村里長及村里幹事，進行民眾疏散撤離勸導工作。 2. 加強村里廣播宣導與告知民眾疏散撤離相關資訊。 3. 聯繫國軍支援人力、機具及車輛協助保全對象之疏散撤離。 4. 啟動民政查報與通報作業系統。 |
| 建設處 | <p>配合辦理大眾運輸緊急救援接駁，調用車輛接運保全對象、救災人員、救災器材及物資。</p> |
| 社會處 | <ol style="list-style-type: none"> 1. 開設、分配、布置與管理疏散撤離收容場所。 2. 人員登記、收容、編管、服務、救濟、慰問與遣散等事宜。 3. 救濟物資之緊急發放。 4. 平時預為建置保全對象中之弱勢民眾清冊。 |
| 衛生局 | <ol style="list-style-type: none"> 1. 規劃、設立與運作災區救護站，進行緊急醫療、心理諮商及傳染病監視作業。 2. 醫療機構與醫事人員之指揮調派、醫療器材及藥品之供應調度及提供災區緊急醫療與後續醫療照顧事項。 3. 記錄、彙整傷患人數、傷病情形、傷患緊急醫療救護處置及癒後情形等資料。 4. 平時預為建置保全對象中之長期病患清冊。 5. 辦理災區防疫消毒衛教宣導工作。 |
| 環保局 | <ol style="list-style-type: none"> 1. 督導災區環境清理及消毒事項。 2. 督導災區飲用水水質抽驗事項。 |

附錄 11、宜蘭縣水災應變參考水位站位置及警戒水位表

| 站碼 | 站名 | 水系 | 位置 | 一級警戒 水位 (公尺) | 二級警戒 水位 (公尺) | 三級警戒 水位 (公尺) | TWD97-X | TWD97-Y |
|----------|--------|------|--------------|-----------------|-----------------|-----------------|-----------|----------|
| 2510H003 | 希能埔 | 和平溪 | 花蓮縣秀林鄉和平村 | 34.1 | 33.4 | - | 121.67091 | 24.32643 |
| 2560H006 | 蘭陽大橋 | 蘭陽溪 | 宜蘭縣羅東鎮復興村 | 7.3 | 6.4 | 5.8 | 121.76368 | 24.71796 |
| 2560H017 | 家源橋 | 蘭陽溪 | 宜蘭縣大同鄉土場村 | 374.3 | 373.1 | - | 121.48364 | 24.58015 |
| 2560H019 | 西門橋 | 蘭陽溪 | 宜蘭縣宜蘭市文昌路 | 8.9 | 8.2 | 6.8 | 121.73618 | 24.75983 |
| 2560H020 | 噶瑪蘭橋 | 蘭陽溪 | 宜蘭縣壯圍鄉 | 3.6 | 2.5 | - | 121.82449 | 24.71893 |
| 2560H022 | 清水大橋 | 蘭陽溪 | 宜蘭縣大同鄉復興村 | 198.6 | 197.5 | - | 121.60512 | 24.63901 |
| 2560H023 | 北成橋 | 蘭陽溪 | 宜蘭縣羅東鎮北成橋 | 17.2 | 16.2 | - | 121.73703 | 24.68582 |
| 2560H024 | 牛鬥 (3) | 蘭陽溪 | 宜蘭縣大同鄉牛鬥村牛鬥橋 | 212.4 | 211 | - | 121.55911 | 24.64427 |
| W08EG01 | 大坑橋 | 頭城河 | 宜蘭縣頭城鎮大坑橋 | 3 | 2.6 | - | 121.82919 | 24.85547 |
| W08FG03 | 福興橋 | 福德坑溪 | 宜蘭縣頭城鎮福興橋 | 7.3 | 7 | - | 121.81975 | 24.85236 |
| W08FG04 | 福成橋 | 金面溪 | 宜蘭縣頭城鎮福成橋 | 5 | 4.6 | - | 121.8158 | 24.84831 |
| W08FH01 | 中崙橋 | 猴洞溪 | 宜蘭縣頭城鎮中崙橋 | 2.7 | 2.4 | - | 121.80211 | 24.82969 |
| W08FG02 | 礁溪防潮閘 | 得子口溪 | 宜蘭縣礁溪鄉礁溪防潮閘 | 2.4 | 1.7 | - | 121.81906 | 24.82946 |
| W08FI01 | 湯圍橋 | 湯圍溪 | 宜蘭縣礁溪鄉湯圍橋 | 5.3 | 5.0 | - | 121.77752 | 24.82821 |
| W08GI01 | 三民橋 | 得子口溪 | 宜蘭縣礁溪鄉三民橋 | 7.0 | 6.5 | - | 121.76602 | 24.80912 |
| W08GI02 | 七結橋 | 得子口溪 | 宜蘭縣礁溪鄉七結橋 | 3.4 | 2.8 | - | 121.77322 | 24.80624 |
| W08GH01 | 玉龍橋 | 得子口溪 | 宜蘭縣礁溪鄉玉龍橋 | 3.7 | 3.1 | - | 121.79126 | 24.80902 |
| W08GH02 | 時潮橋 | 得子口溪 | 宜蘭縣礁溪鄉時潮橋 | 2.9 | 2.2 | - | 121.81295 | 24.81767 |

| 站碼 | 站名 | 水系 | 位置 | 一級警戒 水位(公尺) | 二級警戒 水位(公尺) | 三級警戒 水位(公尺) | TWD97-X | TWD97-Y |
|---------|--------|-----------|--------------|----------------|----------------|----------------|-----------|----------|
| W08HH02 | 車路頭橋 | 十三股大 排 | 宜蘭縣礁溪鄉車路頭橋 | 7.2 | 6.9 | - | 121.80687 | 24.79493 |
| W08HH01 | 社頭橋 | 十三股大 排 | 宜蘭縣壯圍鄉社頭橋 | 2.5 | 2.2 | - | 121.81127 | 24.77985 |
| W08IJ01 | 二結橋 | 梅州大排 | 宜蘭縣宜蘭市二結橋 | 10.5 | 10.2 | - | 121.73441 | 24.77517 |
| W08JI02 | 凱旋橋 | 建業排水 | 宜蘭縣宜蘭市凱旋橋 | 1.7 | 1.3 | - | 121.7611 | 24.73819 |
| W08JI01 | 新港橋 | 美福排水 | 宜蘭縣壯圍鄉新港橋 | 2.7 | 2.2 | - | 121.77591 | 24.73566 |
| W08JG01 | 公館橋 | 美福排水 | 宜蘭縣壯圍鄉公館橋 | 2.8 | 2.5 | - | 121.81699 | 24.73562 |
| W08KH01 | 錦孝橋 | 五結排水 | 宜蘭縣五結鄉錦孝橋 | 1.9 | 1.6 | - | 121.81228 | 24.70246 |
| W08KI01 | 三結橋 | 四結排水 | 宜蘭縣五結鄉三結橋 | 4 | 3.8 | - | 121.78061 | 24.6952 |
| W08LH03 | 協吉橋 | 五結排水 | 宜蘭縣五結鄉協吉橋 | 1.8 | 1.4 | - | 121.80041 | 24.68883 |
| W08LG02 | 傳藝大橋 | 平行排水 | 宜蘭縣五結鄉傳藝大橋 | 2.1 | 1.2 | - | 121.82294 | 24.68172 |
| W08LH02 | 打那岸橋 | 打那岸排 水 | 宜蘭縣五結鄉打那岸橋 | 2.8 | 2.4 | - | 121.81421 | 24.66953 |
| W08LG01 | 五股橋 | 五股排水 | 宜蘭縣五結鄉五股橋 | 1.4 | 1.2 | - | 121.8187 | 24.66816 |
| W08MG01 | 林和源六路橋 | 林和源排 水 | 宜蘭縣冬山鄉林和源六路橋 | 1.8 | 1.6 | - | 121.81362 | 24.65848 |
| W08LH01 | 十六份五路橋 | 十六份排 水 | 宜蘭縣冬山鄉十六份五路橋 | 4.5 | 4.2 | - | 121.78919 | 24.66321 |
| W08MG02 | 三奇橋 | 林和源排 水 | 宜蘭縣冬山鄉三奇橋 | 2.6 | 2.4 | - | 121.81374 | 24.64371 |
| W08MH01 | 冬山河橋 | 冬山河 | 宜蘭縣冬山鄉冬山河橋 | 3.5 | 2.7 | - | 121.78709 | 24.63932 |

| 站碼 | 站名 | 水系 | 位置 | 一級警戒 水位(公尺) | 二級警戒 水位(公尺) | 三級警戒 水位(公尺) | TWD97-X | TWD97-Y |
|---------|------|-----|------------|----------------|----------------|----------------|-----------|----------|
| W08NI01 | 零工圍橋 | 舊寮溪 | 宜蘭縣冬山鄉零工圍橋 | 10 | 9.8 | - | 121.76238 | 24.6358 |
| W08OF01 | 白米橋 | 蘇澳溪 | 宜蘭縣蘇澳鎮白米橋 | 3.9 | 3.6 | - | 121.85373 | 24.59611 |

附錄 12、各類作業要點

附錄 12-1、經濟部移動式抽水機運用及維護管理作業要點

中華民國 92 年 11 月 4 日經水防字第 09233002541 號函頒

中華民國 94 年 1 月 24 日經水防字第 09433000080 號函修正

中華民國 95 年 2 月 21 日經水防字第 09533000110 號函修正

- 一、 經濟部(以下簡稱本部)為效率化運用調度、制度化維護管理移動式抽水機(以下簡稱抽水機)，依據水災災害防救業務計畫防救災整備規定，訂定本要點。
- 二、 本要點適用範圍包含本部所屬機關、內政部、直轄市、縣(市)政府及鄉(鎮、市、區)公所等所有之抽水機。
- 三、 抽水機以財產所有機關為管理機關；以實際控制運用之機關(構)、法人、團體為使用單位。
前項管理機關應負責抽水機之維護及更新，使用單位應負責抽水機之操作、保管及運轉油料供應。
- 四、 使用單位應將抽水機編號、型式、管理機關名稱、使用單位名稱、保管地點及專責保管人員姓名暨聯絡電話等基本資料依附表一格式建檔，於每年汛期前送直轄市、縣(市)主管機關彙轉本部水利署。使用單位為本部水利署所屬機關者，應於前項規定期限前，將基本資料逕送本部水利署。
本部水利署應將前二項彙整資料建置成資料庫，提供防救災單位運用。
- 五、 抽水機資料有異動或其他狀況時，管理機關及使用單位應通報本部水利署。
使用單位於颱風豪雨期間，應將抽水機運用狀況依附表二格式定時通報轄管水災災害防救業務業務主管機關之應變中心或小組。
- 六、 直轄市、縣(市)政府於每年汛期前，應參考淹水潛勢分析及歷年淹水事件，完成抽水機預佈規劃，納入水災危險潛勢地區保全計畫，並報本部備查。

七、 抽水機運用時機如下：

- (一)中央氣象局發布豪、大雨特報或海上或海上陸上颱風警報期間之淹水或缺水事件。
- (二)旱災期間缺水事件。
- (三)政府機關、行政法人及公法人業務範圍之淹水或缺水事件。
- (四)非屬上述第一款至第三款情形，但因事涉多數人公益或影響民眾生活之重大淹水或缺水事件。

抽水機應以運用於重大災害搶救為優先。

八、 抽水機運用之種類如下：

- (一)待命：使用單位因應災害潛勢，將抽水機上車，以便隨時出動。
- (二)出勤：使用單位依第七點所列事件，派遣抽水機進行抽水作業，且於完成抽水作業後歸建。
- (三)調用：管理機關或使用單位依第七點所列抽水事件，派遣抽水機長期協助其他政府機關、行政法人或公法人作業。
- (四)調度：管理機關或直轄市、縣（市）政府基於整體災害搶救需要，指派抽水機進行待命、出勤或調用之作業。

使用單位因其他單位申請派遣支援之抽水機出勤時間超過6個月以上時，得將該抽水機之申請支援單位變更為其使用單位。

九、 颱風豪雨應變期間，抽水機待命及出勤之調度原則如下：

- (一)警報發布後，警戒區內使用單位得依權責考量、管理機關通報、本部或本部水利署應變小組通報，預佈抽水機，並維持適當抽水機組待命，待命之抽水機一旦接獲淹水災害通報後，應於十分鐘內，出勤抽水作業。
- (二)各級水災災害防救業務主管機關接獲災情資訊後，應依權責通報使

用單位，視災情狀況出動抽水機救災。

(三)使用單位自有抽水機組不足以因應災情時，得申請轄管水災災害防救業務主管機關調度支援。

(四)各管理機關及使用單位接獲行政院災害防救委員會(中央災害應變中心)、本部(本部災害應變小組)、本部水利署(本部水利署災害應變小組)通報，調度其所有或使用之抽水機時，非有正當理由不得拒絕，且應儘速將調度所需抽水機運至指定地點，向指定單位、人員報到。

(五)第三款之支援申請，如係重大緊急事件，得跨級申請之。但應副知轄管水災災害防救業務主管機關。

抽水機出勤後，使用單位應立即將出勤、預定抵達抽水地點、啟動抽水作業時間、操作人員姓名及聯絡電話回報轄管水災災害防救業務主管機關，並副知本部或本部水利署應變小組。

十、非屬颱風豪雨期間，抽水機待命、出勤及調用之調度，由各管理機關或使用單位自行為之，惟不得影響防災緊急調度。

為因應災害或緊急事件需求之調度者，其調度原則依第九點規定。

十一、依第九點規定申請支援之抽水機，申請單位應提供出勤地點、災害情形、受災範圍、排放地點、所需機組數量及型號、報到地點、受理報到人員連絡資料(含姓名、電話、職稱)，並供應運轉油料及人員餐飲。

抽水機依第九點待命及出勤期間，不得採用任何方式將抽水機組或其附件固定，減損機組機動救災之功能。

十二、使用單位應製作抽水機運作及淹水災情歷程資料備查。

各級水災災害防救業務主管機關應隨時派員查核、督導抽水機作業情形。

十三、依第九點申請支援之申請單位，應於災害減輕或消除後，立即歸還抽水機。但管理機關或使用單位認為無支援必要時，得主動召回抽

水機，並告知申請單位。

前項使用單位應確認歸還之抽水機設備完整且功能正常。如有故障或損壞，申請單位應負責修復；無法修復時，應負責賠償。

十四、抽水機出勤時應由公務人員專責監控；一處淹水或缺水地點，至少應由一位專責人員隨同出勤。

前項專責人員，原則由使用單位派遣，惟經協調得由申請單位派遣之。

第一項淹水地點範圍，一處最大以一村(里)為限。但依其範圍專責人員足以掌控抽水機之運作使用者，不在此限。

支援直轄市、縣(市)政府之抽水機，報到後，申請之直轄市、縣(市)政府應變中心指揮官應指派第一項之專責人員；惟同一淹水處跨兩以上直轄市、縣(市)者，由本部水利署指派所屬機關人員擔任第一項之專責人員。

十五、管理機關每年應編列抽水機維護保養經費。

抽水機於防汛期間發生故障時，管理機關得協調使用單位先行墊付修理。

十六、管理機關應指派專人負責機組設備維護保養等工作，定期辦理所有抽水機之維護保養工作，並記錄保養、運轉資料備查。

管理機關及使用單位之維護保養工作得委外辦理。

十七、使用單位應指派專人負責機組設備管理、運轉及保管等工作。

十八、本部得定期督導各管理機關及使用單位就抽水機之運用、維護管理紀錄及維護保養經費編列情形，並納入年度防災績效考評。經本部評選優良者，得建議予相關人員適當之獎勵。

附錄 12-2、經濟部淹水災害通報作業要點

97 年 12 月 10 日經水字第 09704606470 號函

98 年 4 月 10 日經水授字第 09820221580 號函

- 一、 經濟部(以下簡稱本部)為使本部水利署暨所屬機關、內政部、行政院農業委員會以及各直轄市與縣(市)政府辦理水災災害防救業務計畫(以下簡稱水災防救計畫)之災情蒐集及通報作業有所依循，特訂定本要點。
- 二、 各級水災災害防救業務主管機關應蒐集及查證淹水災情，並立即通報相關權責機關，進行救災作業。
- 三、 各級水災災害防救業務主管機關應建立水利單位人員巡察、民眾傳遞、媒體監看及其他通報機制，並得建立防汛隊等多元化災情蒐集、查報管道，以及時掌握淹水災害災情。
- 四、 直轄市、縣(市)政府應於每年防汛期前，完成災害應變中心淹水災情巡察、通報及查證人員編組，並報本部備查。
鄉(鎮、市、區)公所應於每年防汛期前，完成災害應變中心淹水災情巡察、通報及查證人員編組，並報直轄市、縣(市)政府備查。
- 五、 前點編組人員之職掌如下：
 - (一)災情巡察人員：巡察轄管範圍，主動察覺災情。
 - (二)災情通報人員：通報災情予權責機關。
 - (三)災情查證人員：確認由民眾傳遞及媒體傳播災情之正確性。
- 六、 直轄市及縣(市)政府應依水災防救計畫及第三點規定，於轄區內易積淹水鄉(鎮、市、區)組成防汛隊，協助淹水災情巡察、通報及查證作業。
前項防汛隊得併同於依河川管理辦法規定組成之防汛搶險隊，亦得優先由直轄市、縣(市)轄區內之義警民防組織、巡守隊、救難組織編成。

- 七、 防汛隊應協助直轄市、縣(市)政府執行下列任務：
- (一)轄區內水情與淹水災情之巡察、查證及通報作業。
 - (二)轄區內水利設施之巡察。
 - (三)轄區水利設施防汛搶險工作之執行。
- 八、 直轄市、縣(市)政府應定期辦理淹水災情巡察、查證、通報人員及防汛隊隊員之教育訓練及演練。直轄市、縣(市)政府應於每年汛期後，辦理淹水災情巡察、查證、通報人員及防汛隊與其隊員之成效考核。考核優異者得報經本部覆核後，由本部發給獎金及獎狀之鼓勵。
- 前項考核要點由直轄市、縣(市)政府依權責訂之；覆核及獎勵要點由本部另訂之。
- 九、 各級政府機關為蒐集災情應設置災情通報專線,提供民眾主動告知或其他單位（機構）通報災情。
- 十、 直轄市、縣(市)政府、鄉(鎮、市、區)水災災害防救業務主管機關蒐集之災情資訊，應依附件一格式彙整後，屬市區排水（含下水道）淹水災害者，應通報內政部；屬農田灌溉排水及野溪淹水災害者，應通報行政院農業委員會；屬河川、區域排水淹水災害者，應通報本部。
- 前項淹水災害屬通報內政部及行政院農業委員會者，應同時副知本部，俾彙整通報行政院災害防救委員會。
- 中央管河川及區域排水之淹水災害者，應由本部水利署所屬機關依附件一格式彙整通報本部。
- 十一、 內政部、行政院農業委員會及本部於中央災害應變中心一級及二級開設期間應將彙整之災情，逕送中央災害應變中心及本部應變小組統籌運用。
- 十二、 各級水災災害防救業務主管機關自民眾告知、媒體監看或其他單位

(機構)通報知悉災情時，應立即指派或通知權責機關指派災情查證人員或防汛隊隊員，依附件二格式進行查證作業。

查證人員或防汛隊隊員應將查證結果，立即通報指派機關。經查災情有誤時，權責機關應予澄清。

- 十三、各級水災災害防救業務主管機關除應持續追蹤災情處置情形，及依附件三格式填報災情處置情形外，並應依第十點規定程序通報行政院災害防救委員會或依第十一點陳報中央災害應變中心。

前項災情追蹤，俟災情排除或不影響交通與重要生活機能後，解除列管。

- 十四、本要點所訂災情通報程序詳如附圖。

- 十五、本部應訂定業務督導計畫，於每年汛期前，督導及檢查直轄市、縣(市)政府及本部水利署所屬機關，辦理淹水災情蒐集、通報及查證業務之整備狀況與執行成效。

附錄 12-3、各級政府災時對疏散撤離之作業分工事項表

(行政院秘書處 99 年 8 月 16 日院臺忠字第 0990102203 號函)

| 單位 執行內容 | 中央政府 | 縣(市) 政府 | 鄉(鎮、市) 公所 | 村里 | 備註 |
|---------------------|-------------|--------------|--------------|--------------|--|
| 1. 提供地方警戒資訊 | ◎ (給縣市) | ○ (給鄉鎮) | ○ (給村里) | | 含公路通阻與封橋封路資訊 |
| 2. 劃定管制區 | △ (協助縣市) | ◎ (負責劃定) | ○ (協助縣市) | | 管制區禁止民眾進入活動 |
| 3. 劃定應撤離村里 | | ○ (協助鄉鎮) | ◎ (負責劃定) | | |
| 4. 建立應撤離名冊 | | △ (協助並確認) | ○ (綜整名冊) | ◎ (統籌負責) | 鄉(鎮、市)公所應調派必要行政人力，協助村里進行調查作業。 |
| 5. 收容場所準備 | △ (其他支援) | ○ (協助並確認) | ◎ (統籌負責) | | 含各類物資之整備 |
| 6. 提供交通工具 | △ (其他支援) | ◎ (統籌負責) | ○ (協助) | | |
| 7. 下達疏散撤離命令並通知應撤離村里 | | ○ (協助鄉鎮) | ◎ (統籌負責) | | |
| 8. 通知應撤離民眾 | | | ○ (協助並確認) | ◎ (統籌負責) | 由警政、消防系統共同協助村里辦理通知民眾撤離事宜(含集合時間及地點之通知)。 |
| 9. 回報中央疏散情形 | | ◎ (統籌負責) | ○ (協助) | | 輸入 EMIC 災情系統 |
| 10. 通知民眾返家 | | △ (交通支援) | ◎ (統籌負責) | ○ (協助並確認) | |

備註：◎-主辦、○-協辦、△-支援