

嘉義市 108 年度
水災危險潛勢地區保全計畫



嘉義市政府

中華民國 108 年 4 月

目錄

第一章、目的.....	1
第二章、水災危險潛勢地區之劃定.....	2
第三章、水災危險潛勢地區應變暨疏散撤離措施.....	4
第四章、附則.....	13

圖目錄

圖 3-1 嘉義市災情通報流程圖.....	4
圖 3-2 防汛器材運用流程圖.....	5
圖 3-3 移動式抽水機運用流程圖.....	8
圖 3-4 水災疏散撤離作業流程圖.....	10
圖 3-5 水災疏散撤離資訊傳遞流程圖.....	11
圖 4-1 蘭潭水庫與仁義潭水庫位置圖.....	13
圖 5-1 水災疏散避難圖相關資訊配置圖.....	16
圖 5-2 指示牌製作樣式範例.....	16

表目錄

表 2-1 嘉義市水災危險潛勢地區保全計畫表.....	3
表 3-1 移動式抽水機預佈表.....	6
表 4-1 蘭潭水庫潰壩可能受災之村里範圍表.....	14

附錄

附錄一、嘉義市天然災害潛勢地圖.....	18
附錄二、嘉義市一日暴雨 350mm、500mm 與 600mm 淹水潛勢圖.....	20
附錄三、災害通報單.....	23
附錄四、災情查報處置表.....	24
附錄五、災情管制表.....	25
附錄六、嘉義市災情人員與防汛搶險隊員編組表.....	26
附錄七、嘉義市防汛器材資源表.....	37
附錄八、第五河川局移動式抽水機聯絡表.....	39
附錄九、水利署移動式抽水機支援申請表.....	40
附錄十、水災疏散避難圖.....	41
附錄十一、嘉義市轄內水災避難據點位置表.....	45
附錄十二、嘉義市東區 108 年「水災危險潛勢地區保全計畫」.....	55
附錄十三、嘉義市西區 108 年「水災危險潛勢地區保全計畫」.....	63
附錄十四、水災緊急通報資料表.....	68
附錄十五、嘉義市水災災害疏散撤離權責分工表.....	70
附錄十六、嘉義市水災應變參考水位站位置及警戒水位表.....	72
附錄十七、嘉義市內抽水站位置及管理聯絡人表.....	75
附錄十八、經濟部移動式抽水機運用及維護管理作業要點.....	76
附錄十九、經濟部淹水災害通報作業要點.....	79
附錄二十、各級政府災時對疏散撤離之作業分工事項表.....	81
附錄二十一、嘉義市 108 年防汛熱點.....	82
附錄二十二、嘉義市 3 年內重大淹水點位.....	82
附錄二十二、身心障礙人士清冊.....	91

第一章、目的

依據中華民國 103 年 1 月 29 日總統華總一義字第 10300013721 號令制定公布「流域綜合治理特別條例」第 11 條第 1 項規定，各該地方目的事業主管為防範氣候變遷導致之災害，應訂定防災應變計畫。各直轄市、縣(市)政府依「災害防救法」第 20 條第 1 項規定，原已訂有地區災害防救業務計畫，包括減災、整備、應變及復建等防救災等各階段計畫重點工作。

為進行水患防治工作，除加速推動流域整體治理外，並加強推動流域綜合治理計畫之避洪減災非工程措施，落實全民自主防災行動，持續推動及輔導水患自主防災社區、健全水情及災情資訊網絡，以及擴增移動式抽水機能量，提升防救災能量，並掌握嘉義市轄管區域易受水害及水災危險潛勢地區，就其保全對象及警戒範圍擬訂各項應變暨疏散撤離措施，俾於颱風豪雨應變期間及時啟動相關應變及疏散撤離作業，以有效減少災損及保障居民生命財產安全。

第二章、水災危險潛勢地區之劃定

依據嘉義市一日暴雨淹水潛勢圖，繪製轄區淹水深度 45 公分(含)以上淹水潛勢圖（附錄一），同時參考近 3 年轄區重大淹水地區調查表（附錄二）等資料，就轄區淹水嚴重地區、村落人口聚集處、重要保護標的或歷（近）年颱風豪雨有實際執行水災疏散撤離之區域等原則，據以劃定水災危險潛勢地區。

依據劃定之水災危險潛勢地區，並就該地區內之保全對象及其相對應之避難處所及疏散撤離緊急通報人（里長）等資料，製作成「水災危險潛勢地區保全計畫表」（表 2-1），俾快速應用於疏散撤離作業。

表 2-1 嘉義市水災危險潛勢地區保全計畫表

【備註：謹供防救災應用，並注意個人資料保護】

水災危險潛勢地區 (區-里)	保全戶數	保全人數	避難處所	避難所地址	里長 (撤離通報)	聯絡電話
東區-荖藤里	10 戶	16 人	荖藤社區活 動中心	嘉義市荖藤里 29-1 號	許雪賢	
東區-興村里	6 戶	18 人	慈玄宮	嘉義市溪興街 28-2 號	梁炳文	
東區-後庄里	8 戶	31 人	精忠社區活 動中心	嘉義市精忠一 村 1-6 號	陳奕錡	
東區-後湖里	7 戶	28 人	後湖社區活 動中心	嘉義市保義路 60 巷 40 號	洪獻武	
西區-湖內里	87 戶	376 人	嘉義市垃圾 焚化廠	嘉義市湖子內 路 741 號	黃正一	
西區-北湖里	20 戶	50 人	北園國中	嘉義市北社尾 路 166 巷 12 號	謝銘亮	
總計	138 戶	519 人				

第三章、水災危險潛勢地區應變暨疏散撤離措施

一、災情通報流程

依內政部「執行災情查報通報複式佈建措施」及經濟部「經濟部淹水災情通報作業要點」，擬訂災情通報流程圖（圖 1），以進行災情蒐集、通報、查證與追蹤災情處置（附錄三、四、五）。另於汛期前完成災情巡察、通報、查證人員及防汛搶險隊編組（附錄六）。

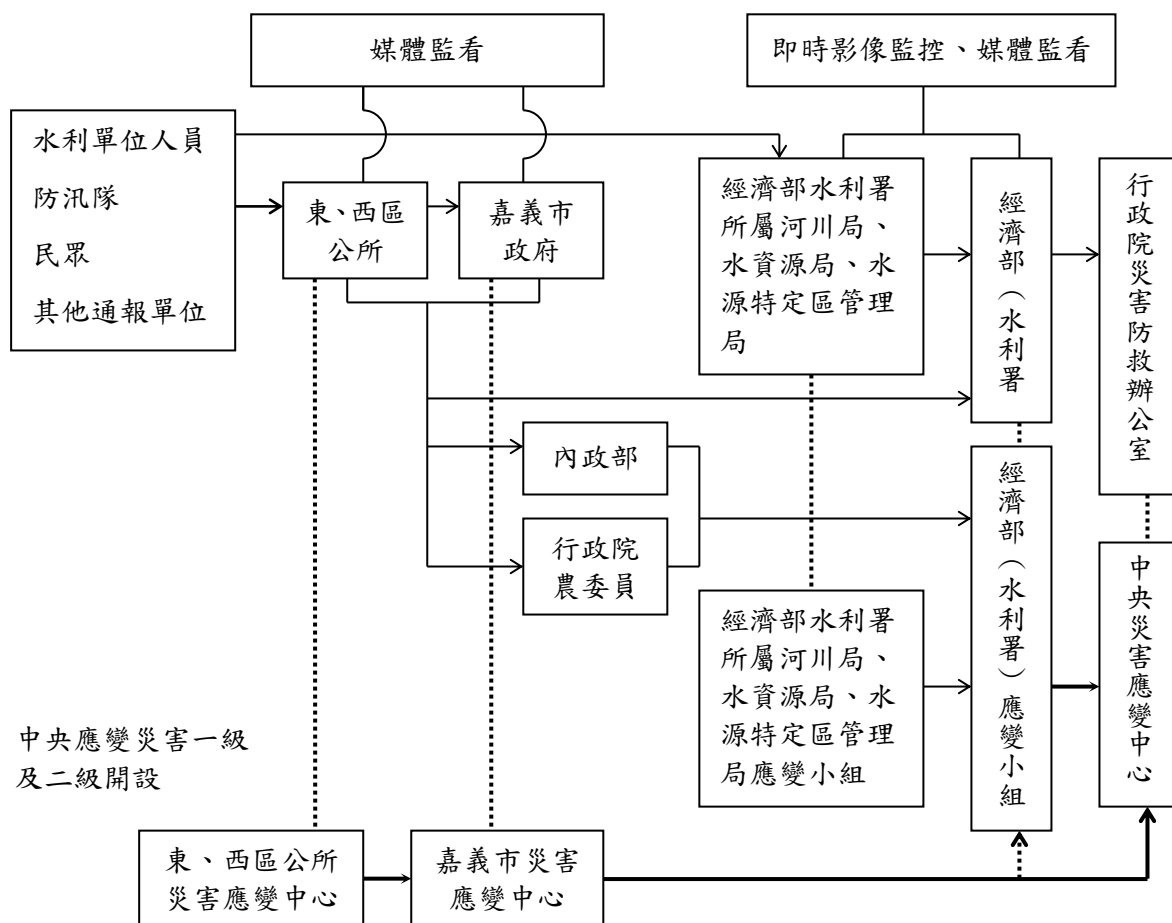

- 註一：屬市區排水（含下水道）淹水災害者，通報內政部；屬農田灌溉排水及野溪淹水災害者，通報行政院農業委員會；屬河川、區域排水淹水災害者，通報經濟部；前述災情應同時副知經濟部。
- 註二：市政府（災害應變中心）知悉災情，應立即指派或通知權責機關指派災情查證人員查證。查證人員或防汛隊隊員查證結果，應立即通報指派機關。經查災情有誤時，權責機關應予澄清。
- 註三：市政府（災害應變中心）應持續追蹤災情處置情形，通報行政院災害防救委員會或陳報中央災害應變中心。俟災情排除或不影響交通與重要生活機能後，解除列管。

圖 3-1 嘉義市災情通報流程圖

二、防汛器材運用流程

(一) 掌握防汛器材資訊

掌握轄區本市各局處及東、西區公所、第五河川局及相關單位之防汛器材資源，製作嘉義市防汛器材資源表（附錄七），俾利有效調度或申請支援；並依防汛器材運用流程圖（圖 2）或視水情現況辦理防汛器材整備及防汛搶險事宜。

(二) 防汛器材運用流程：



圖 3-2 防汛器材運用流程圖

三、移動式抽水機運用流程

(一) 移動式抽水機預佈及調度

依「水災危險潛勢地區保全計畫表」所列水災危險潛勢地區，將嘉義市與東、西區公所實際控管運用之大、中、小型移動式抽水機進行預佈（表 3-1）及依實際水情作彈性調度，並擬定移動式抽水機運用流程圖（圖 3-3），俾於災時有效執行抽排除淹（積）水。

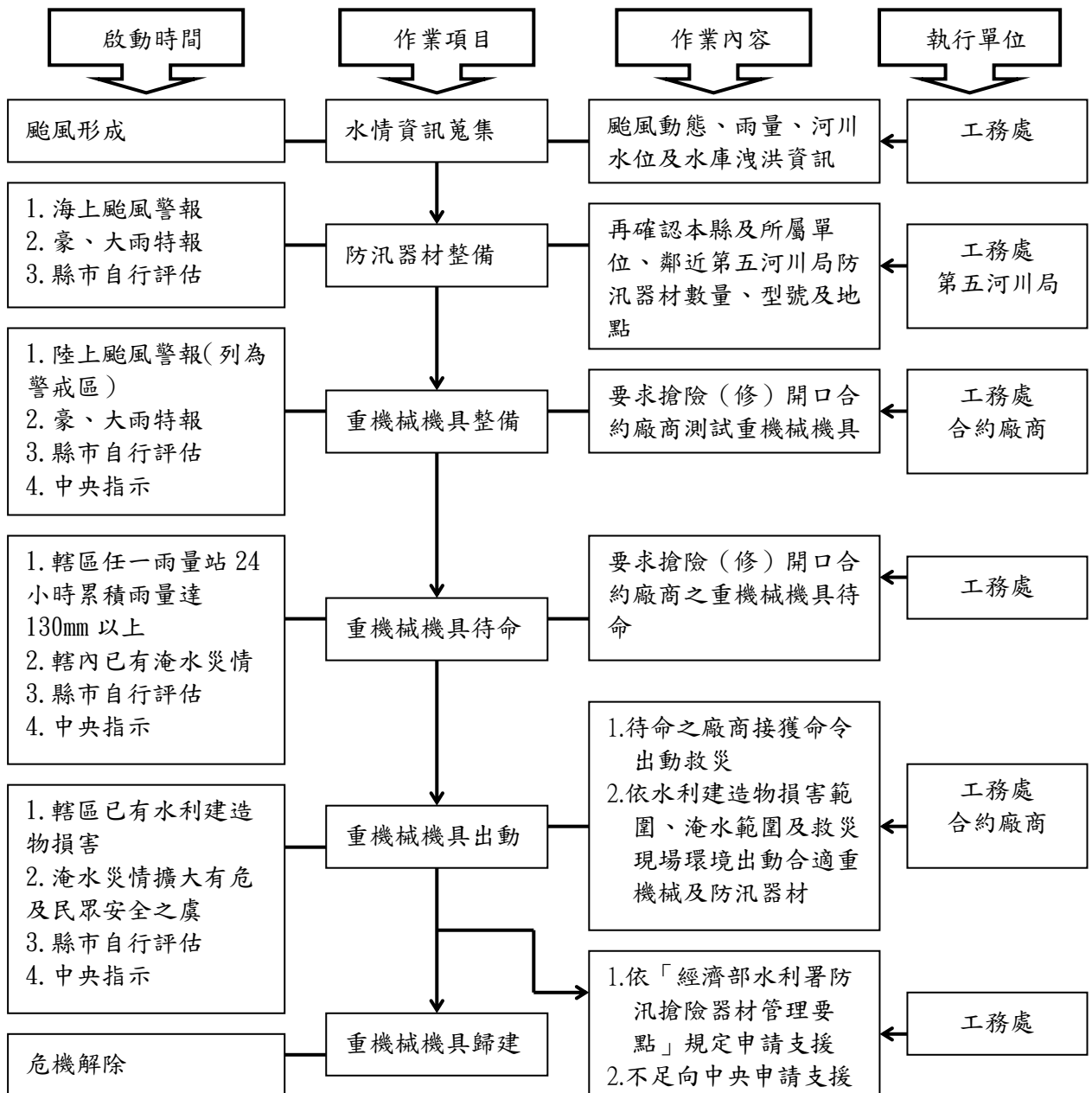
掌握臨近第五河川局實際控管運用之大型移動式抽水機資訊，以製作河川局移動式抽水機聯絡表（附錄八），有支援需求時並依移動式抽水機運用流程圖申請支援（附錄九）。

表 3-1 移動式抽水機預佈表

【備註：個資謹作防救災應用】

保全地區	抽水機編號	使用單位	保管人	抽水機預佈地點
湖內里	嘉義市-01	嘉義市政府	約僱人員 林瑞庭 電話	南排水出口段堤防
興村里	嘉義市-02	嘉義市政府	約僱人員 林瑞庭 電話	防汛道路
興村里	嘉義市-03	嘉義市政府	約僱人員 林瑞庭 電話	防汛道路
興仁里	嘉義市-04	嘉義市政府	約僱人員 林瑞庭 電話	南排水出口
紅瓦里	嘉義市-05	嘉義市政府	約僱人員 林瑞庭 電話	重慶六街
荖藤里	嘉義市-06	嘉義市政府	約僱人員 林瑞庭 電話	北排水出口段堤坊
西平里	嘉義市-07	嘉義市政府	約僱人員 林瑞庭 電話	北排水出口段滯洪池
	嘉義市-08	嘉義市政府	約僱人員 林瑞庭 電話	番仔溝橋

保全地區	抽水機編號	使用單位	保管人	抽水機預佈地點
	嘉義市-09	嘉義市政府	約僱人員 林瑞庭 電話	番仔溝橋
	嘉義市-10	嘉義市政府	約僱人員 林瑞庭 電話	後庄直排一滯洪池
	嘉義市-11	嘉義市政府	約僱人員 林瑞庭 電話	後庄直排一滯洪池
	嘉義市-12	嘉義市政府	約僱人員 林瑞庭 電話	調度用

(二) 移動式抽水機運用作業流程



圖 3-3 移動式抽水機運用流程圖

四、疏散撤離作業流程

(一) 疏散撤離作業流程：

依水災危險潛勢地區保全計畫表之水災危險潛勢地區、保全戶(人)數及疏散避難場所條件，繪製各區水災危險潛勢地區疏散避難圖(附錄十)，並依經濟部函頒之「水災危險潛勢地區疏散撤離標準作業程序」擬訂疏散撤離作業流程(圖 3-4)及資訊傳遞流程(圖 3-5)，俾於水災時有效執行疏散撤離危險地區民眾，減少傷亡。

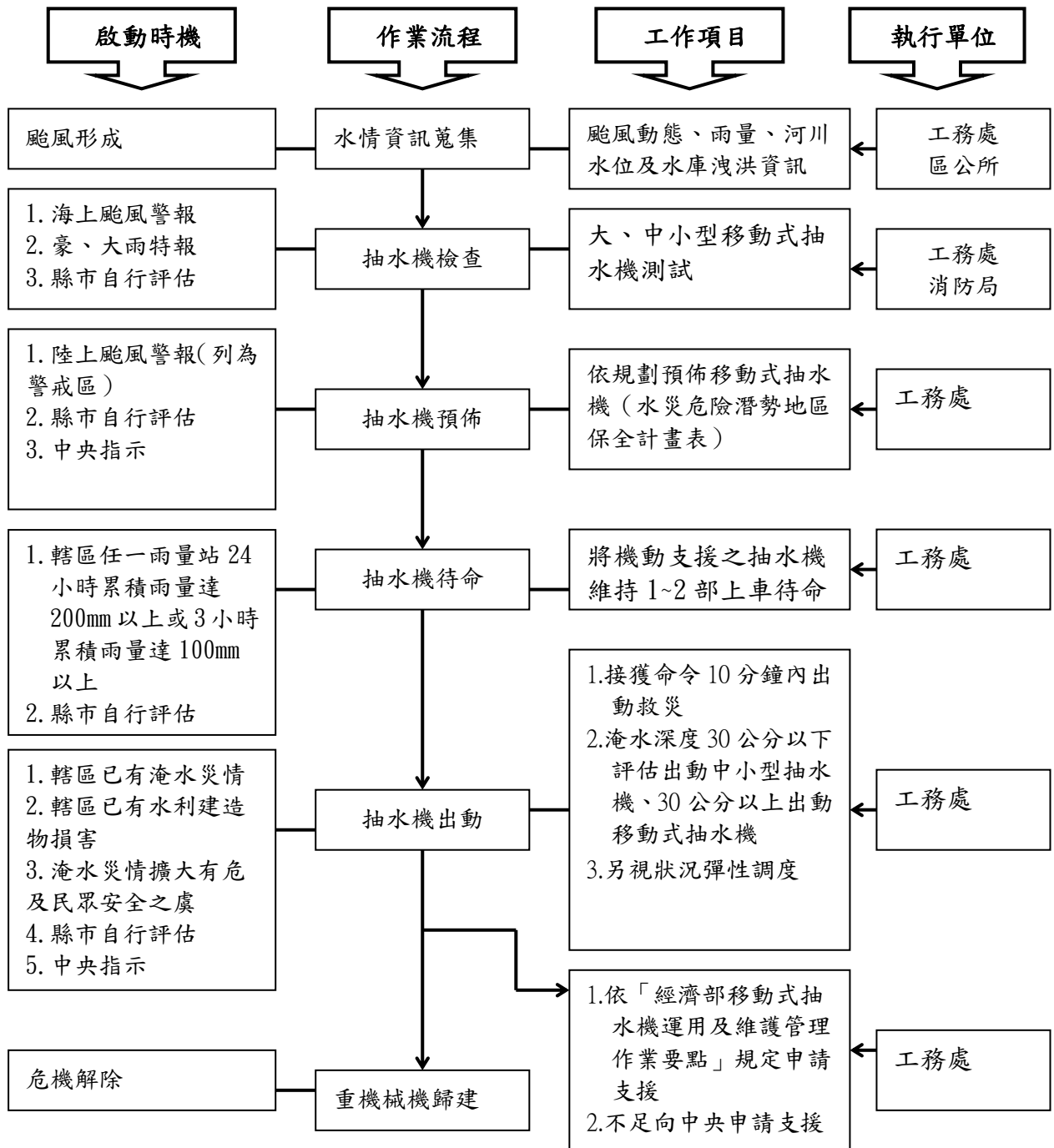
(二) 保全對象及疏散撤離定義

保全對象係單指水災危險潛勢地區內居民，特別是需支援護送之弱勢族群(如長期病患、獨居老人、行動不便、身心障礙等)或居住地下室者均應確實掌握，必要時應優先協助疏散撤離。

疏散撤離係指居民自住處平面疏散撤離至指定安全避難所、親友家，或垂直疏散至自家或同樓層 2 樓以上之安全處所。



圖 3-4 水災疏散撤離作業流程圖



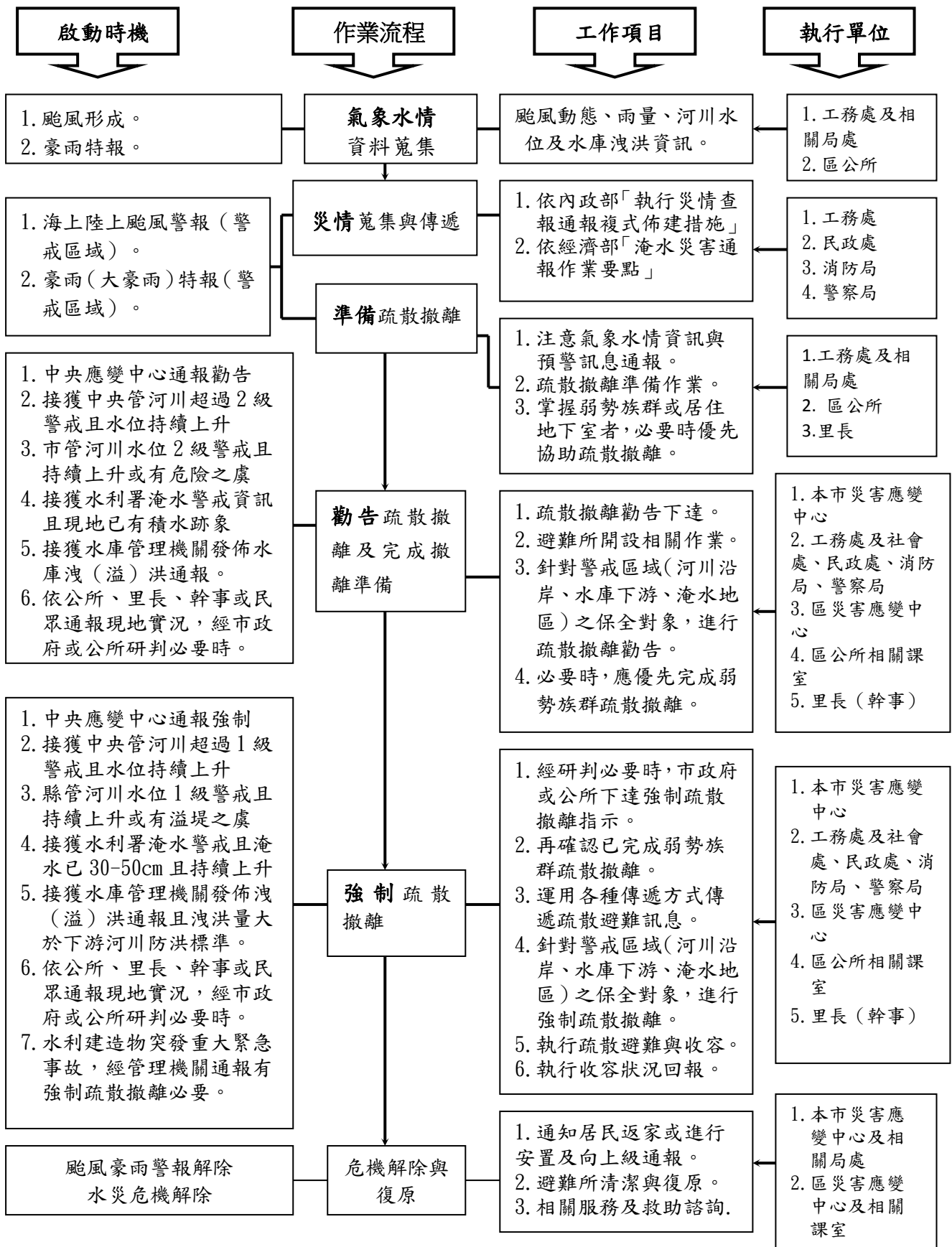
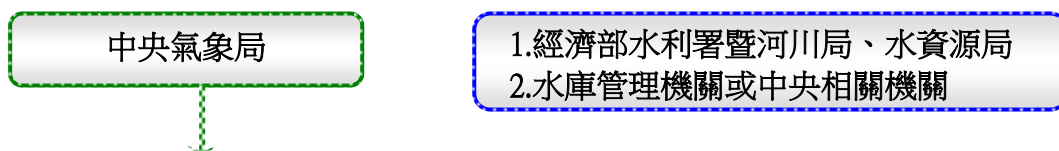

圖 3-5 水災疏散撤離資訊傳遞流程圖

(三) 疏散撤離權責分工

本府災害應變中心下達疏散撤離指示後，由本府警察局、消防局、衛生局、民政處、社會處、交通觀光處及工務處等相關局處依權責分工（附錄十四）協助東、西區公所災害應變中心辦理疏散撤離相關工作，儘速完成水災危險地區內民眾之撤離與後續工作。

五、落實全民自主防災行動，持續推動水患自主防災社區

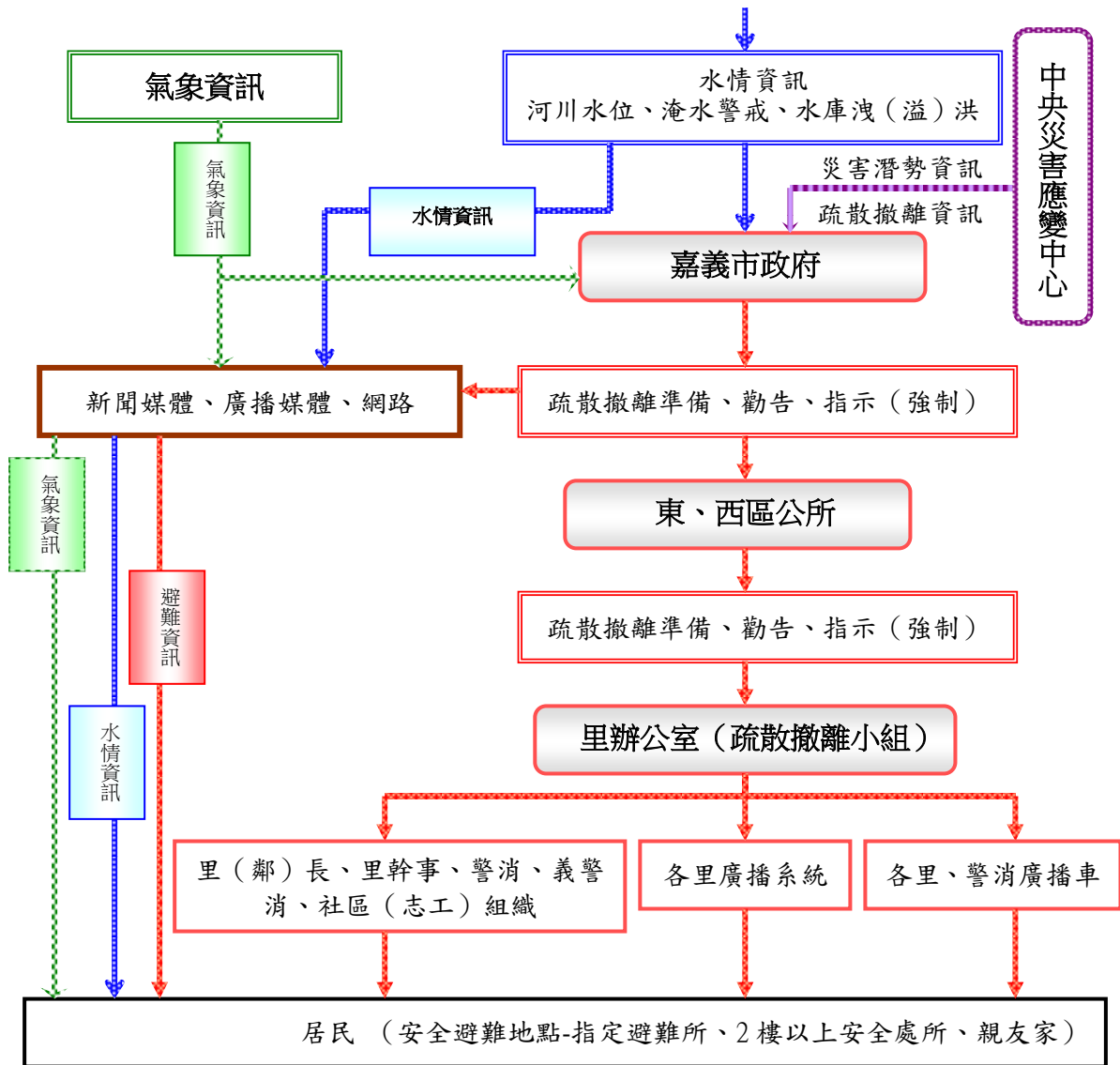
本府為落實全民自主防災行動，持續編列經費辦理既有水患自主防災社區防災教育訓練及演練，協助社區持續維運並於汛期間發揮自主防災功能，進而達到「先自助後公助」之目標。

本府為結合及增進民力運用，後續擬新成立水患自主防災社區，輔導社區推動自主防災相關工作。

六、健全水情及災情資訊網絡

本府建置水情災情監測與監控設施，強化水災應變功能及健全洪水與淹水預警系統(水位雨量站、水位站及 CCTV 站)功能，掌握水情災情最新資訊，並提供嘉義市內防救災單位、社區及民眾作為防救災之用。

第四章、蘭潭水庫潰壩緊急應變流程

蘭潭水庫位於嘉義市東方丘陵區，水庫與市中心直線距離約 3 公里，於民國 33 年完工，如圖 4-1 所示。仁義潭與蘭潭水庫兩水庫之水源調配採取串聯運用，為供應嘉義縣市地區民生及工業用重要水源。



圖 4-1 蘭潭水庫與仁義潭水庫位置圖

依據台灣自來水股份有限公司第五區管理-蘭潭水庫潰壩緊急應變計畫，在發生潰壩之緊急狀況下，蘭潭水庫緊急應變小組須配合嘉義市政府、嘉義縣政府及台南市政府之災害應變中心，以居民安全為應變措施第一要務。

潰壩過程分為警戒及緊急狀況兩級，在警戒狀況下，大壩尚無立即危險，惟應發布消息告知下游居民注意狀況演變；在緊急狀況發生時，水庫有潰決之虞，立即對下游居民進行撤離，並啟動避難安置計畫，將居民安置至適當地點。

疏散安置計畫首先需調查淹沒範圍內重要建物設施及主要道路之狀況，其次釐定避難路線，並於淹沒區外之安全區域選擇適當之安置場所，並納入運輸人員、交通管制、安全防護及安置災民等相關配合計畫。

一、疏散範圍

根據潰壩演算模式之分析，蘭潭水庫若發生潰壩，以最大淹水範圍內之民眾為主要受災對象之結果，可能受災範圍內村里民眾如下表 4-1 所示。倘若淹水流速過快，建議先實施垂直避難，往住宅最高之樓層移動，並等待救援。

表 4-1 蘭潭水庫潰壩可能受災之村里範圍表

蘭潭水庫潰壩影響範圍		
嘉義市	東區	中山里、中央里、中庄里、仁義里、太平里、北門里、民族里、東川里、東興里、林森里、長竹里、宣信里、後湖里、荖藤里、頂庄里、朝陽里、短竹里、華南里、新開里、義教里、過溝里、興南里、豐年里、安業里、安寮里、芳安里、芳草里、頂寮里、鹿寮里、蘭潭里、興仁里、興安里、興村里
	西區	下埤里、大溪里、文化里、北湖里、北新里、北榮里、永和里、光路里、竹村里、竹園里、自強里、西平里、西榮里、育英里、車店里、保生里、保安里、保福里、垂楊里、後驛里、重興里、香湖里、書院里、國華里、培元里、港平里、番社里、新西里、新富里、福全里、福安里、慶安里、導明里、磚礪里、頭港里

第五章、附則

一、教育宣導

本府及東、西區公所適時印製相關宣導資料及圖說，利用各種機會藉由防災教育宣導，教導民眾認識災害、建立正確風險及防災觀念，以提升全民防災意識及緊急應變能力。

二、疏散避難圖看板及疏散路線指示牌製作

本府及東、西區公所推動將水災疏散避難圖製作成大型看板(如圖 4-1，範例為附錄十)設置於里內明顯處，另於村落人口聚集處或重要保護標的等沿疏散撤離路線設置指示牌(如圖 4-2)，以達平時宣導、災時引導功能。

三、演練與計畫更新備查

本府及東、西區公所針對本計畫平時加以演練（每年汛期前至少 1 次），並在災時落實執行。

本府每年定期或不定期（重大水災後）更新水災危險潛勢地區保全計畫內容，以維持資料之正確性及有效性，並於每年汛期前提報經濟部備查。

四、督導東、西區公所擬訂計畫或更新及提報備查

本府每年督導東、西區公所擬訂或更新該轄「水災危險潛勢地區保全計畫」，計畫內容以簡明及實用為原則，並應隨時維持計畫資料之正確性及有效性，同時於每年汛期前提報本府備查，俾使鄉（鎮、市、區）公所落實水災疏散撤離之命令下達及通報應撤離之村里民眾等相關作業。東、西區公所「水災危險潛勢地區保全計畫」如附錄十二。



圖 5-1 水災疏散避難圖相關資訊配置圖



圖 5-2 指示牌製作樣式範例

附錄

附錄一、嘉義市天然災害潛勢地圖

一、嘉義市淹水災害潛勢地圖

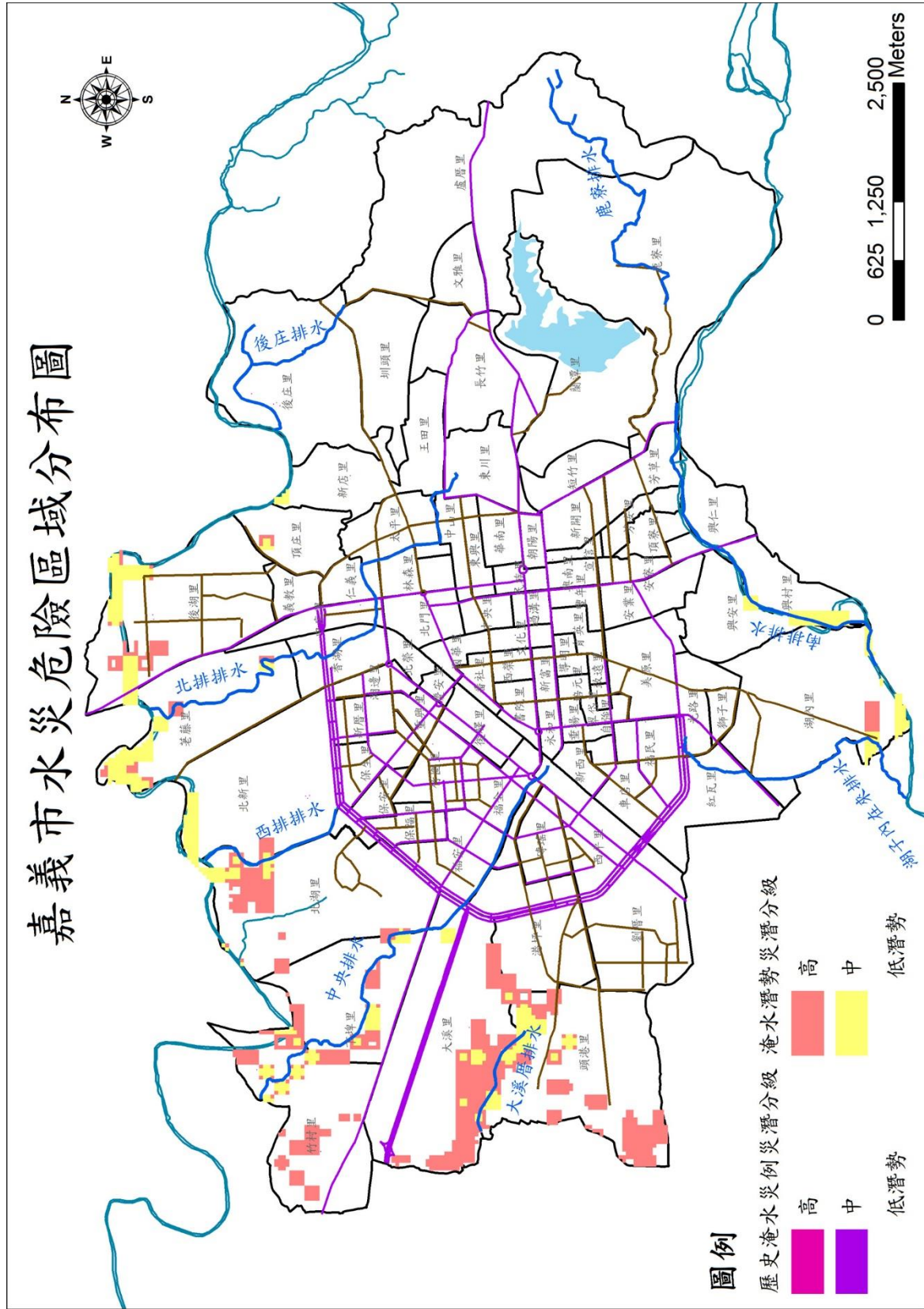

(資料來源：國家災害防救科技中心)

二、嘉義市緊急道路與輸送救援道路及各類災害潛勢分布圖

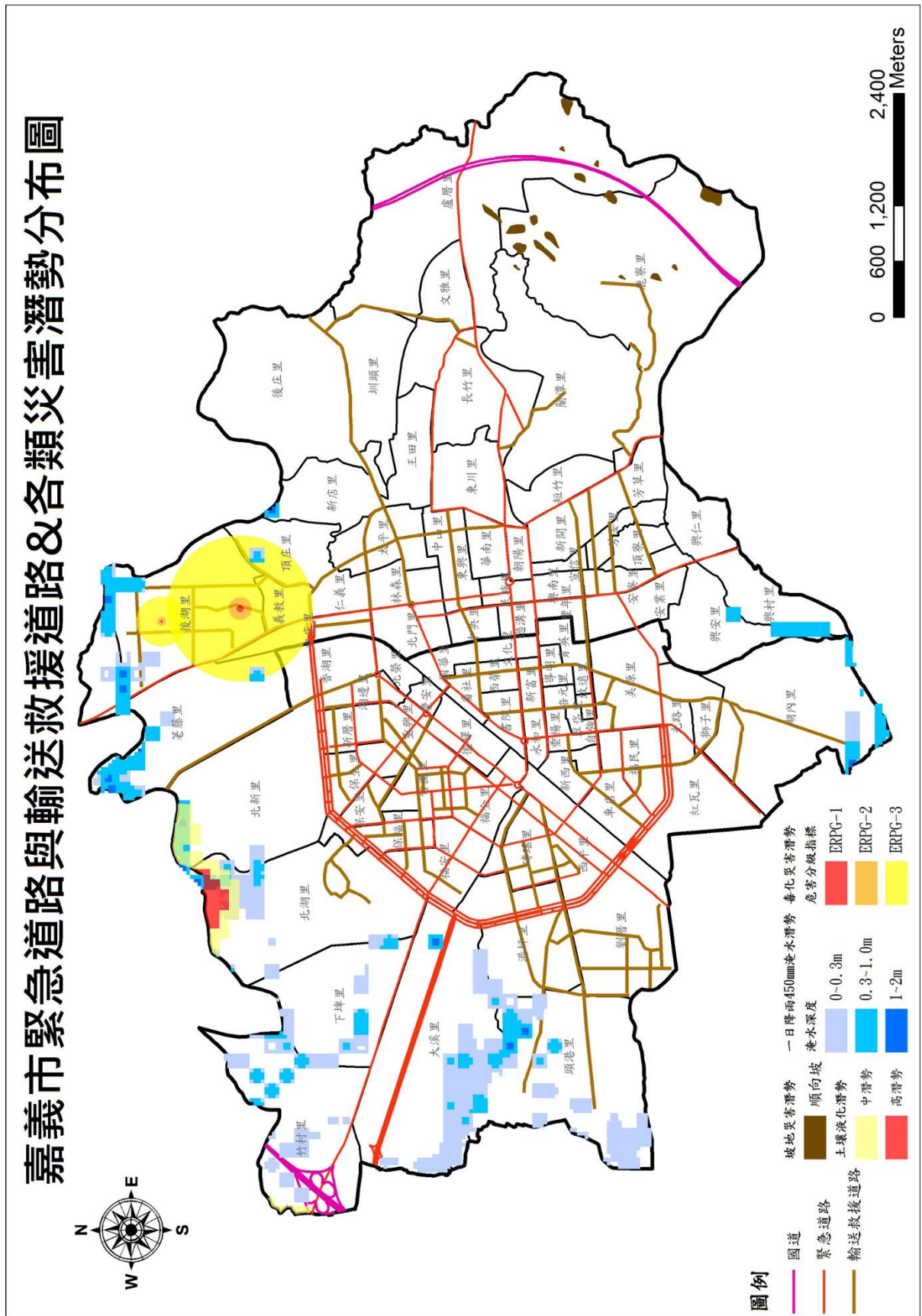

(資料來源：國立雲林科技大學 水土中心)

附錄二、嘉義市一日暴雨 350mm、500mm 與 600mm 淹水潛勢圖

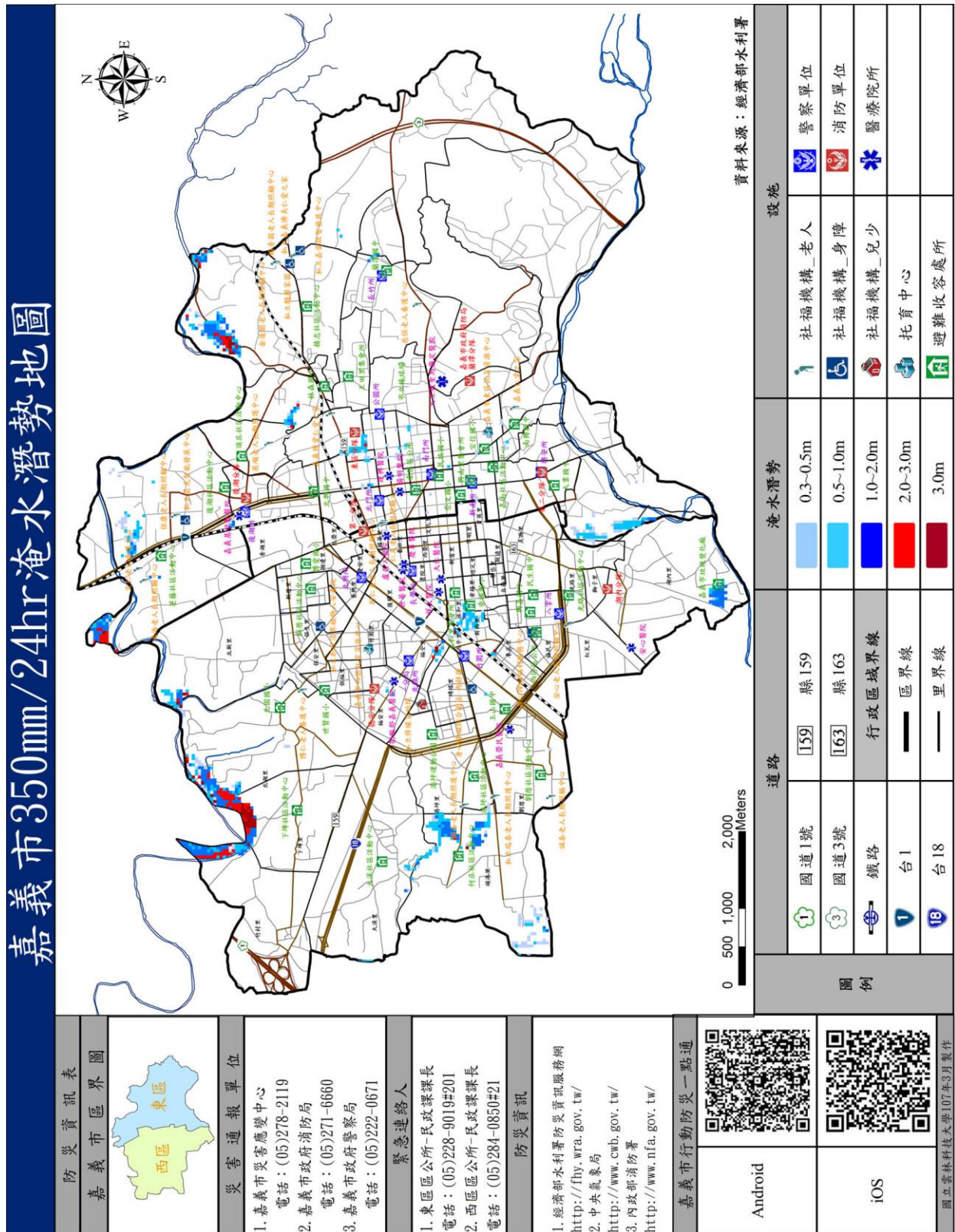

(資料來源：國立雲林科技大學繪製)

嘉義市500mm/24hr淹水潛勢地圖

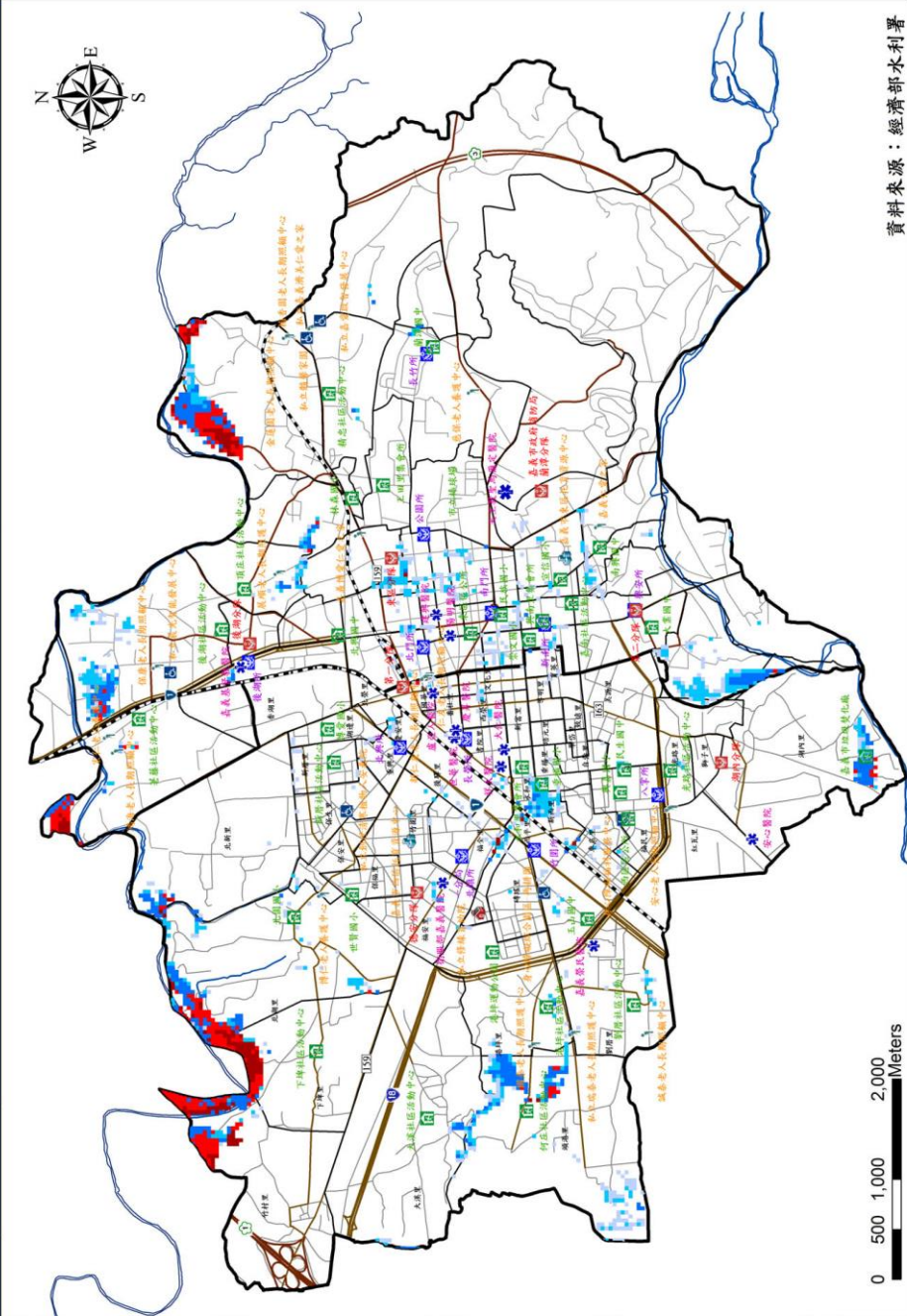

資料來源：經濟部水利署

防災資訊表

嘉義市區界圖

災害通報單位

- 嘉義市災害應變中心
電話：(05)278-2119
- 嘉義市政府消防局
電話：(05)271-6660
- 嘉義市政府警察局
電話：(05)222-0671

緊急連絡人

- 東區區公所-民政課課長
電話：(05)228-9019#201
- 西區區公所-民政課課長
電話：(05)284-0850#21

防災資訊

- 經濟部水利署防災資訊服務網
<http://fly.wra.gov.tw/>
- 中央氣象局
<http://www.cwb.gov.tw/>
- 內政部消防署
<http://www.nfa.gov.tw/>

嘉義市行動防災一點通

Android

iOS

國立雲林科技大學107年3月製作

道路		淹水潛勢	設施
國道1號	縣159	0.3~0.5m	警察單位
國道3號	縣163	0.5~1.0m	消防單位
鐵路	行政區域界線	1.0~2.0m	醫療院所
台1	區界線	2.0~3.0m	托育中心
台18	里界線	3.0m	避難收容處所

(資料來源：國立雲林科技大學繪製)

嘉義市650mm/24hr淹水潛勢地圖

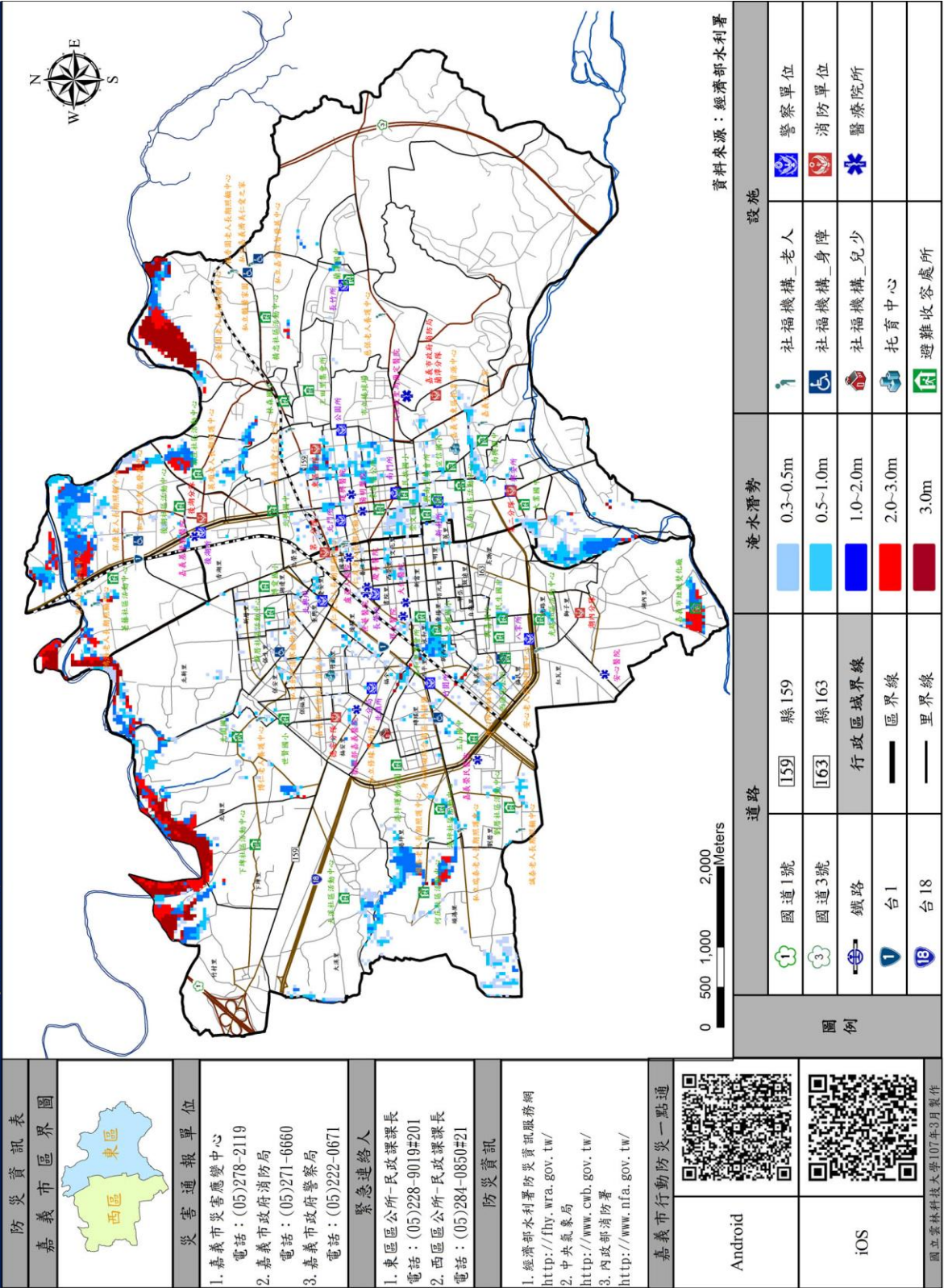

防災資訊表	嘉義市區界圖	災害通報單位	緊急連絡人	防災資訊	嘉義市行動防災一點通
		<ol style="list-style-type: none"> 嘉義市災害應變中心 電話：(05)278-2119 嘉義市政府消防局 電話：(05)271-6660 嘉義市政府警察局 電話：(05)222-0671 	<ol style="list-style-type: none"> 東區區公所-民政課課長 電話：(05)228-9019#201 西區區公所-民政課課長 電話：(05)284-0850#21 	<ol style="list-style-type: none"> 經濟部水利署防災資訊服務網 http://fhy.wra.gov.tw/ 中央氣象局 http://www.cwb.gov.tw/ 內政部消防署 http://www.nfa.gov.tw/ 	 Android iOS <small>國立雲林科技大學107年3月製作</small>

(資料來源：國立雲林科技大學繪製)

附錄三、災害通報單

淹水災害通報單

傳受單位	通報時間	年 月 日 時 分
<input type="checkbox"/> 經濟部	通報別	<input type="checkbox"/> 初報 <input type="checkbox"/> 續報 <input type="checkbox"/> 結報
電話: 傳真:	通報單位	
副知單位	電話	
<input type="checkbox"/> 行政院災害防救委員會 <input type="checkbox"/> 行政院災害防救辦公室	傳真	
發生時間	年 月 日 上午/下午 時 分	
災害地點		
發生原因		
災情狀況		
影響情形	淹水長度____~____公尺、寬度____~____公尺、深度____~____公尺 <input type="checkbox"/> 人車尚可通行 <input type="checkbox"/> 人車無法通行 <input type="checkbox"/> 民宅積水	
應行處置措施	1.查證災情並追蹤列管處置情形。 2.抽水機調派情形。 3.處置情形持續回報本部。	
備註	請定時將最新處置情形回報本部至災況解除為止。	

附錄四、災情查報處置表

豪雨淹水災情查報處置表

氣象基本資料	時間				
	地點				
	單位				
	累積降雨量(事後補紀錄)				
查詢及回覆對象	時間		查詢結果	<input type="checkbox"/> 無災情	
	單位			<input type="checkbox"/> 有災情(續填下面欄位)	
	姓名			列管案號：	
	電話			_____	
淹水時間					
淹水地點					
淹水情形	長_____m、寬_____m、深_____cm				
影響層面	影響人車通行	<input type="checkbox"/> 有 <input type="checkbox"/> 無			
	住宅淹水	<input type="checkbox"/> 有 <input type="checkbox"/> 無			
處置情形	聯絡人姓名及電話				
	協勤人員姓名電話				
	抽水機派遣情形	出動單位			
		帶隊人員姓名及電話			
		規格			
		數量			
		出動時間			
		抵達時間			
		開始抽水時間			
完成淹水抽除時間					

附錄五、災情管制表

案 號	上傳時間	區別 (東/西區)	災情類別	發生時間	發生地點	現場狀況	處理情形	處理狀態

附錄六、嘉義市災情人員與防汛搶險隊員編組表

嘉義市政府 108 年度淹水災情人員與防汛搶險隊員編組表

單位		嘉義市政府				
災情通報專線		05-2254321 轉 228(水利工程科)				
災情人員	災情查察人員 任務：巡察轄管範圍，主動察覺災情	姓名	職務	辦公室電話	行動電話	責任區域
		楊松樺	技士	05-2254321		嘉義市轄內-排水設施巡查
		曾達煌	技士	05-2254321		嘉義市轄內-排水設施巡查
		林志尚	技士	05-2254321		嘉義市轄內-區域排水
		許育璋	技士	05-2254321		嘉義市轄內-雨水下水道
		蔡輝平	技士	05-2254321		嘉義市轄內-區域排水
		許永杰	約僱人員	05-2254321		嘉義市轄內-道路側溝
		林瑞庭	約僱人員	05-2254321		嘉義市轄內-地下道
	災情通報人員 任務：通報災情予	姓名	職務	辦公室電話	行動電話	電子信箱
		黃振鋒	副處長	05-2254321		29500@ems.chiayi.gov.tw

	權責機關	陳嘉興	技正	05-2254321		heeroyuy0417@ems.chiayi.gov.tw
		黃國泰	科長	05-2254321		cycgs15@ems.chiayi.gov.tw
		楊松樺	技士	05-2254321		onion@ems.chiayi.gov.tw
		曾達煌	技士	05-2254321		darhuhng@ems.chiayi.gov.tw
		林志尚	技士	05-2254321		Jero7359@ems.chiayi.gov.tw
		許育瑋	技士	05-2254321		yuwei@ems.chiayi.gov.tw
		蔡輝平	技士	05-2254321		Tsaiping0912@ems.chiayi.gov.tw
		許永杰	約僱人員	05-2254321		cycg228@ems.chiayi.gov.tw
		林瑞庭	約僱人員	05-2254321		cycg228@ems.chiayi.gov.tw
	災情查證人員 任務：確認由民眾 傳播及媒體傳播 災情知正確性	姓名	職務	辦公室電話	行動電話	責任區域
許育瑋		技士	05-2254321		嘉義市轄內	
蔡輝平		技士	05-2254321		嘉義市轄內	
林志尚		技士	05-2254321		嘉義市轄內	
防汛搶險隊	編組任務執行內容	姓名	職務	辦公室電話	行動電話	責任區域
		黃國泰	科長	05-2254321		嘉義市轄內-任務指派分配

緊急聯絡調度搶修廠商及防汛設備	曾達煌	技士	05-2254321	嘉義市轄內-排水設施巡查
	楊松樺	技士	05-2254321	嘉義市轄內-排水設施巡查
	許育璋	技士	05-2254321	嘉義市轄內-雨水下水道工程開口契約
	林志尚	技士	05-2254321	嘉義市轄內-區域排水工程開口契約
	蔡輝平	技士	05-2254321	嘉義市轄內-區域排水工程開口契約
	許永杰	約僱人員	05-2254321	嘉義市轄內-道路側溝
	林瑞庭	約僱人員	05-2254321	嘉義市轄內-地下道

嘉義市東區區公所 108 年度淹水災情人員與防汛搶險隊員編組表

鄉（鎮、市、區）		嘉義市東區				
災情通報專線		05-2289020				
災情人員	災情查察人員	姓名	職務	辦公室電話	行動電話	責任區域
	任務：巡察轄管範圍，主動察覺災情	謝順慶	里幹事	05-2777225		東區（蘭潭里、鹿寮里）
		林緯騰	里幹事	05-2777225		東區（新店里）

		吳致嫻	里幹事	05-2777225		東區（短竹里）
		歐坤誠	里幹事	05-2777225		東區（王田里）
		張進山	里幹事	05-2777225		東區（長竹里）
		方耀謙	里幹事	05-2777225		東區（後庄里）
		顧毓庭	里幹事	05-2777225		東區（盧厝里、東川里）
		林憲德	里幹事	05-2777225		東區（圳頭里）
		陳淞	里幹事	05-2777225		東區（文雅里）
		周勝雄	里幹事	05-2740686		東區（中央里、中山里）
		林義山	里幹事	05-2740686		東區（太平里）
		王明仁	里幹事	05-2740686		東區（華南里）
		李品辰	里幹事	05-2740686		東區（過溝里、東興里）
		曹一安	里幹事	05-2740686		東區（民族里、朝陽里）
		張崑楠	里幹事	05-2283934		東區（新開里、豐年里）
		林坤生	里幹事	05-2283934		東區（宣信里、興南里）
		蕭德源	里幹事	05-2283934		東區（芳草里）
		張維誠	里幹事	05-2283934		東區（芳安里、興安里）
		楊俊哲	里幹事	05-2283934		東區（頂寮里、安業里）

		陳智文	里幹事	05-2283934		東區（興村里）
		陳昭良	里幹事	05-2283934		東區（興仁里）
		潘義順	里幹事	05-2283934		東區（安寮里）
		方愿國	里幹事	05-2780855		東區（荖藤里）
		呂依靜	里幹事	05-2780855		東區（仁義里）
		張世憲	里幹事	05-2780855		東區（後湖里）
		羅光志	里幹事	05-2780855		東區（頂庄里、義教里）
		蔡歲竣	里幹事	05-2780855		東區（北門里）
		蔡枚燕	里幹事	05-2780855		東區（中庄里）
		甘紹仁	里幹事	05-2780855		東區（林森里）
災情通報人員 任務：通報災情予 權責機關	姓名	職務	辦公室電話	行動電話	E-mail	
	林宗良	課長	05-2289019#201		cyeast06@ems.chiayi.gov.tw	
	陳姿蓉	課員	05-2289019#202		East309@ems.chiayi.gov.tw	
	沈麗玲	辦事員	05-2289019#210		LL0313@ems.chiayi.gov.tw	
	黃均盈	辦事員	05-2289019#203		jiunyug@ems.chiayi.gov.tw	
災情查證人員 任務：確認由民眾	姓名	職務	辦公室電話	行動電話	責任區域	
	葉淑萍	佐理員	05-2289019#205		東區	

	傳播及媒體傳播災情知正確性	沈智惠	課員	05-2289019#207		東區
		溫黎玲	課員	05-2289019#206		東區
		吳沛潔	里幹事	05-2289019#225		東區
防汛搶險隊	編組任務	姓名	職務	辦公室電話	行動電話	責任區域
	執行內容	田文珍	區長	05-2289019#101		東區
		陳惠珍	秘書	05-2289019#102		東區
		王吉芳	課長	05-2289019#221		東區
		楊朝龍	技工	05-2289019#227		東區
		張建富	駕駛	05-2289019#227		東區
		陳音全	課員	05-2289019#229		東區
		周介玉	課員	05-2289019#223		東區
		黃淑琳	課員	05-2289019#226		東區
		黃巧宜	書記	05-2289019#236		東區
		趙金蘭	課員	05-2289019#228		東區
		翁正宇	技佐	05-2289019#227		東區

嘉義市西區區公所 108 年度淹水災情人員與防汛搶險隊員編組表

鄉(鎮、市、區)		嘉義市西區區公所				
災情通報專線		05-2840850				
災情人員	災情查察人員 任務：巡察轄管範圍，主動察覺災情	姓名	職務	辦公室電話	行動電話	責任區域
		曾鴻旭	里幹事	05-2283894、 05-2259253		書院里
		姚品如	里幹事			永和里、番社里
		廖寬基	里幹事			新富里
		李政鴻	里幹事			西榮里
		鄭光男	里幹事			文化里、國華里
		林建安	里幹事	05-2294057		頭港里、新西里
		張榕	里幹事			港坪里
		龔益慶	里幹事			西平里、大溪里
		陳龍田	里幹事			劉厝里
		陳泰安	里幹事			磚磘里
		莊仲欽	里幹事			福全里

	林振裕	里幹事			福安里
	洪偉栓	里幹事	05-2852133		自強里、獅子里
	林芸安	里幹事			致遠里、導明里
	謝文騰	里幹事			湖內里
	鐘文寬	里幹事			紅瓦里、育英里
	歐宥妍	里幹事			福民里
	洪志峰	里幹事			車店里
	黃琬庭	里幹事			垂楊里、翠岱里
	黃羣峯	里幹事			光路里
	吳永福	里幹事			美源里、培元里
	曾年輝	里幹事		05-2277669	
	蔡慶森	里幹事			香湖里、慶安里
	蘇家淇	里幹事			竹園里
	劉添誌	里幹事			北榮里
	李柏誼	里幹事			後驛里

		施易呈	里幹事	05-2323010		竹村里、保生里	
		侯哲維	里幹事			北湖里	
		鍾侑臻	里幹事			下埤里、保福里	
		陳靖欽	里幹事			北新里、保安里	
		羅湛博	里幹事			新厝里	
	災情通報人員 任務：通報災情予 權責機關	姓名	職務	辦公室電話	行動電話	電子信箱	
		林文郁	課長	05-2840855		lin666@ems.chiayi.gov.tw	
		陳昱誼	約僱人員			b108301@ems.chiayi.gov.tw	
	災情查證人員 任務：確認由民眾 傳播及媒體傳播災 情知正確性	姓名	職務	辦公室電話	行動電話	責任區域	
		蔡豐澤	課員	05-2840855		西區	
		鄭惠雯	課員			西區	
		徐慧玲	課員			西區	
		李侃倫	辦事員			西區	
		林振毅	課員			西區	
		鄭佩宜	辦事員			西區	
	防汛搶險隊	編組任務執行內容	姓名		職務	辦公室電話	行動電話

	緊急聯絡調度搶修 廠商及防汛設備	羅文芳	課長	05-2840856		西區
		曾祥寧	技佐			西區

註：1.災情查察人員與災情查證人員可為同一組人員。

2.災情通報人員為防汛期間，緊急應變中心尚未成立時之重要聯絡人員，請務必填列3人以上，並請列入業務科科長。

3.本表請區公所填列後，報嘉義市政府備查。再由嘉義市政府彙整後，函報水利署。

附錄七、嘉義市防汛器材資源表

【備註：謹供防救災應用，並注意個人資料保護】

嘉義市政府 108 年調用及自有大型移動式抽水機清冊表								
編號	管理機關	使用單位	放置地點 (含村(里))	口徑大小 (英吋)	專責保管人員			備註
					姓名	電話(公)	電話(行動)	
嘉義市-01	嘉義市政府	嘉義市政府	後湖抽水站	10	林瑞庭	05-2162988		自有
嘉義市-02	嘉義市政府	嘉義市政府	後湖抽水站	12	林瑞庭	05-2162988		自有
嘉義市-03	嘉義市政府	嘉義市政府	後湖抽水站	12	林瑞庭	05-2162988		自有
嘉義市-04	嘉義市政府	嘉義市政府	後湖抽水站	12	林瑞庭	05-2162989		自有
嘉義市-05	嘉義市政府	嘉義市政府	後湖抽水站	12	林瑞庭	05-2162990		自有
嘉義市-06	嘉義市政府	嘉義市政府	後湖抽水站	12	林瑞庭	05-2162991		自有
嘉義市-07	嘉義市政府	嘉義市政府	後湖抽水站	12	林瑞庭	05-2162992		自有
嘉義市-08	嘉義市政府	嘉義市政府	後湖抽水站	12	林瑞庭	05-2162993		自有
嘉義市-09	經濟部水利署 第五河川局	嘉義市政府	後湖抽水站	12	林瑞庭	05-2162992		自有
嘉義市-10	經濟部水利署 第五河川局	嘉義市政府	後湖抽水站	12	林瑞庭	05-2162993		自有
嘉義市-11	經濟部水利署 第五河川局	嘉義市政府	後湖抽水站	12	林瑞庭	05-2162992		自有
嘉義市-12	經濟部水利署 第五河川局	嘉義市政府	後湖抽水站	12	林瑞庭	05-2162993		自有

◎ 使用單位將抽水機資本資料建檔，並於每年汛期前送直轄市、縣(市)政府主管機關彙轉經濟部。

嘉義市政府 108 年自有砂包、太空包清冊表

保管單位	規格	資源所在鄉鎮	器材描述	水系	河川/海岸	數量
嘉義市政府	砂包	嘉義市後湖抽水站		八掌溪、朴子溪		2000 包
嘉義市政府	太空包	嘉義市後湖抽水站		八掌溪、朴子溪		600 包

附錄八、第五河川局移動式抽水機聯絡表

【備註：謹供防救災應用，並注意個人資料保護】

編號	使用單位	存放地點	地址	保管人	連絡電話	馬力 (HP)	口徑(英吋)	額訂揚程 (M)	抽水量 (CMS)	抽水機種類
五河-003	第五河川局	第五河川局	嘉義市親水路 123 號	柯政延		70	12	10	0.3	自吸式
五河-004	第五河川局	第五河川局	嘉義市親水路 123 號	柯政延		70	12	10	0.3	自吸式
五河-005	第五河川局	第五河川局	嘉義市親水路 123 號	柯政延		70	12	10	0.3	自吸式
五河-007	第五河川局	第五河川局	嘉義市親水路 123 號	柯政延		70	12	10	0.3	自吸式
五河-008	第五河川局	第五河川局	嘉義市親水路 123 號	柯政延		70	12	10	0.3	自吸式
五河-022	第五河川局	第五河川局	嘉義市親水路 123 號	柯政延		70	12	10	0.3	自吸式
五河-067	第五河川局	第五河川局	嘉義市親水路 123 號	柯政延		70	12	10	0.3	自吸式
五河-068	第五河川局	第五河川局	嘉義市親水路 123 號	柯政延		70	12	10	0.3	自吸式
五河-155	第五河川局	第五河川局	嘉義市親水路 123 號	柯政延		70	12	10	0.3	自吸式
五河-156	第五河川局	第五河川局	嘉義市親水路 123 號	柯政延		70	12	10	0.3	自吸式
五河-157	第五河川局	第五河川局	嘉義市親水路 123 號	柯政延		70	12	10	0.3	自吸式

附錄九、水利署移動式抽水機支援申請表

申請機關：

填報人（職稱/姓名/電話/傳真）：

核定人：

申請時間：

受理機關：經濟部

水利署抽水機調度小組電話：02-37073113

傳真：02-37073044、02-37073054

	支援鄉鎮	抽水區域（含災害情形、受災範圍、排放地點）	報到地點	聯絡人（姓名、電話）	支援單位	所在地點	出發時間	預計抵達時間	帶隊官（姓名、電話） 操作員（姓名、電話）	機組編號	申請單位簽收時間	組裝完成時間	撤離時間
										到達報到地點時間	到達抽水地點時間	開始抽水時間	
1.				姓名： 電話：					姓名： 電話： 姓名： 電話：				
2.				姓名： 電話：					姓名： 電話： 姓名： 電話：				

註：一、粗黑框內由審核機關填寫。二、每台抽水機請填寫一列。三、粗黑框右側由各支援單位填寫。

第 頁/共 頁

擬辦 （經濟部抽水機調度小組）	審核 （抽水機小組值班科長）	核定 （值班組長）

備註：依作業要點規定，申請單位應適時供應支援單位所需運轉油料及人員餐飲。

附錄十、水災疏散避難圖

一、嘉義市水災疏散避難地圖

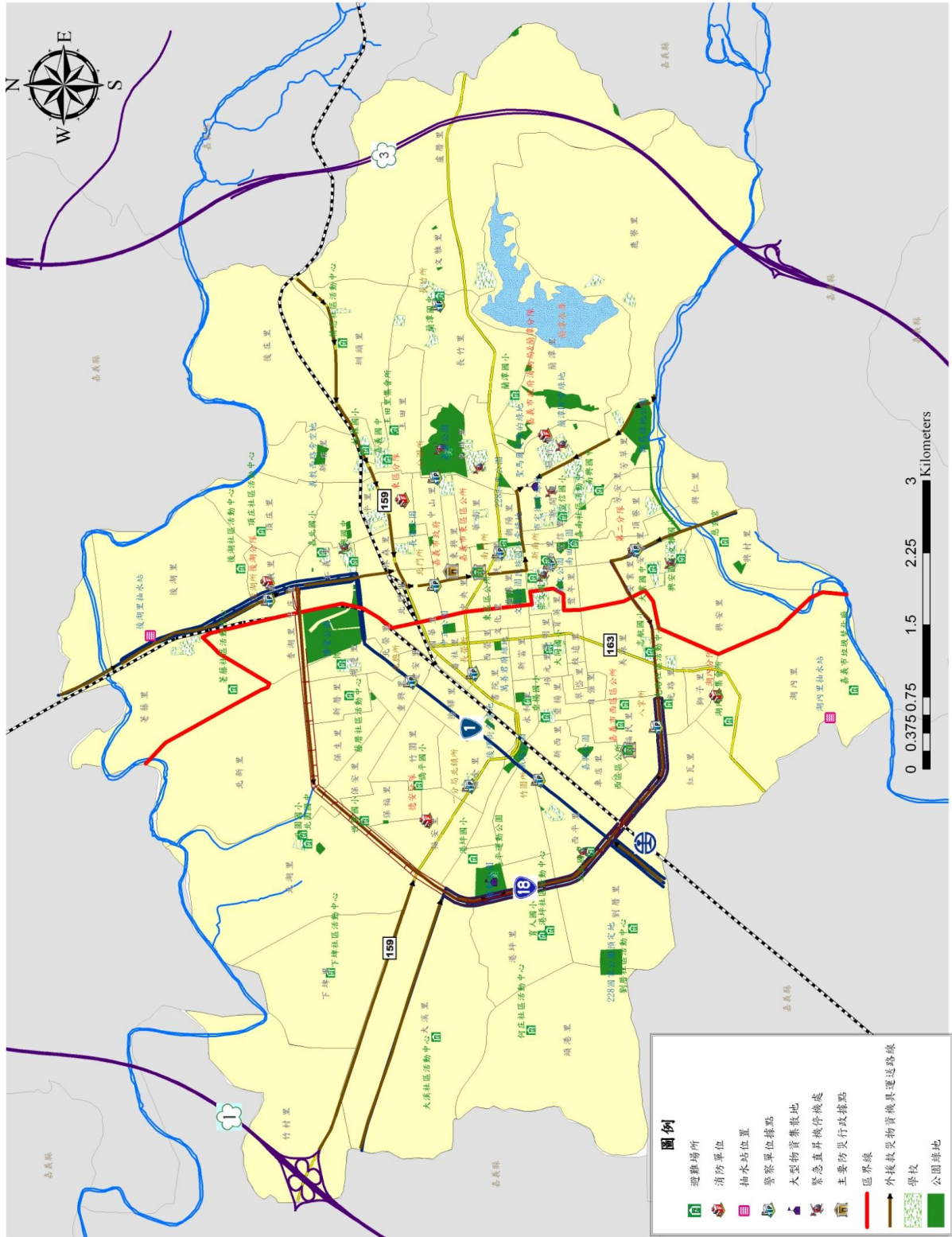

(資料來源：國立雲林科技大學 水土中心)

二、東區水災疏散避難地圖

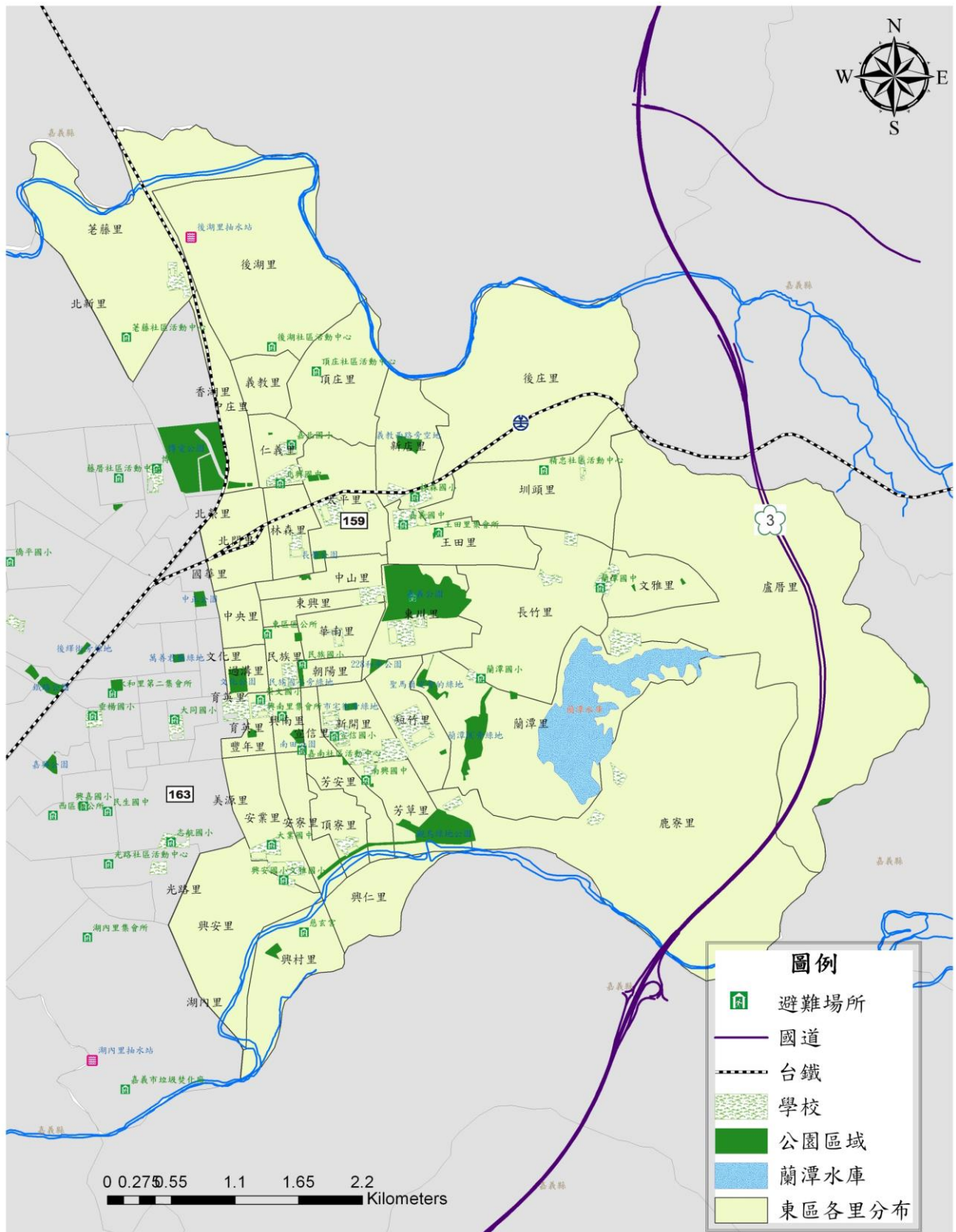

(資料來源：國立雲林科技大學 水土中心)

三、西區水災疏散避難地圖

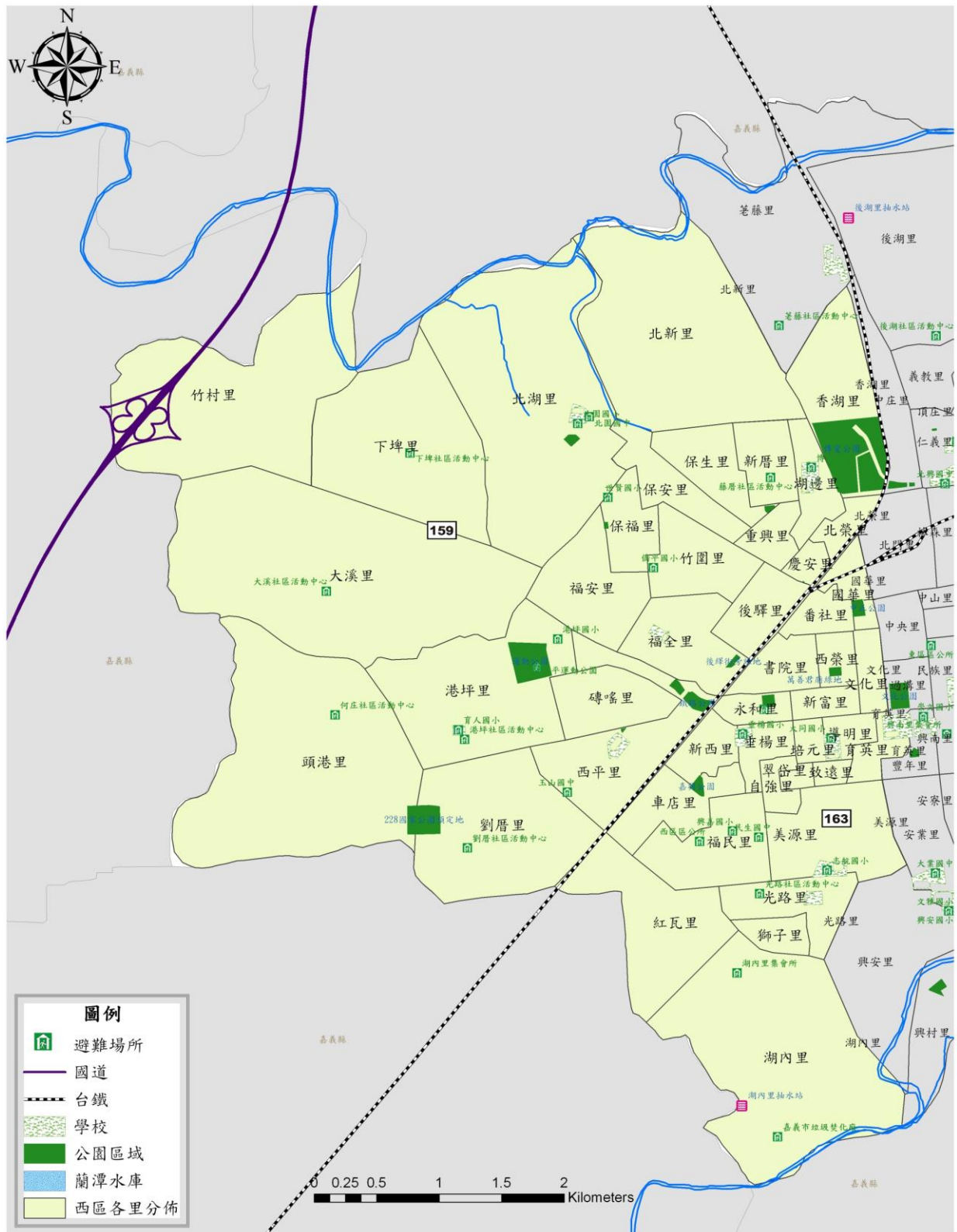

(資料來源：國立雲林科技大學 水土中心)

四、嘉義市近年積淹水分佈圖

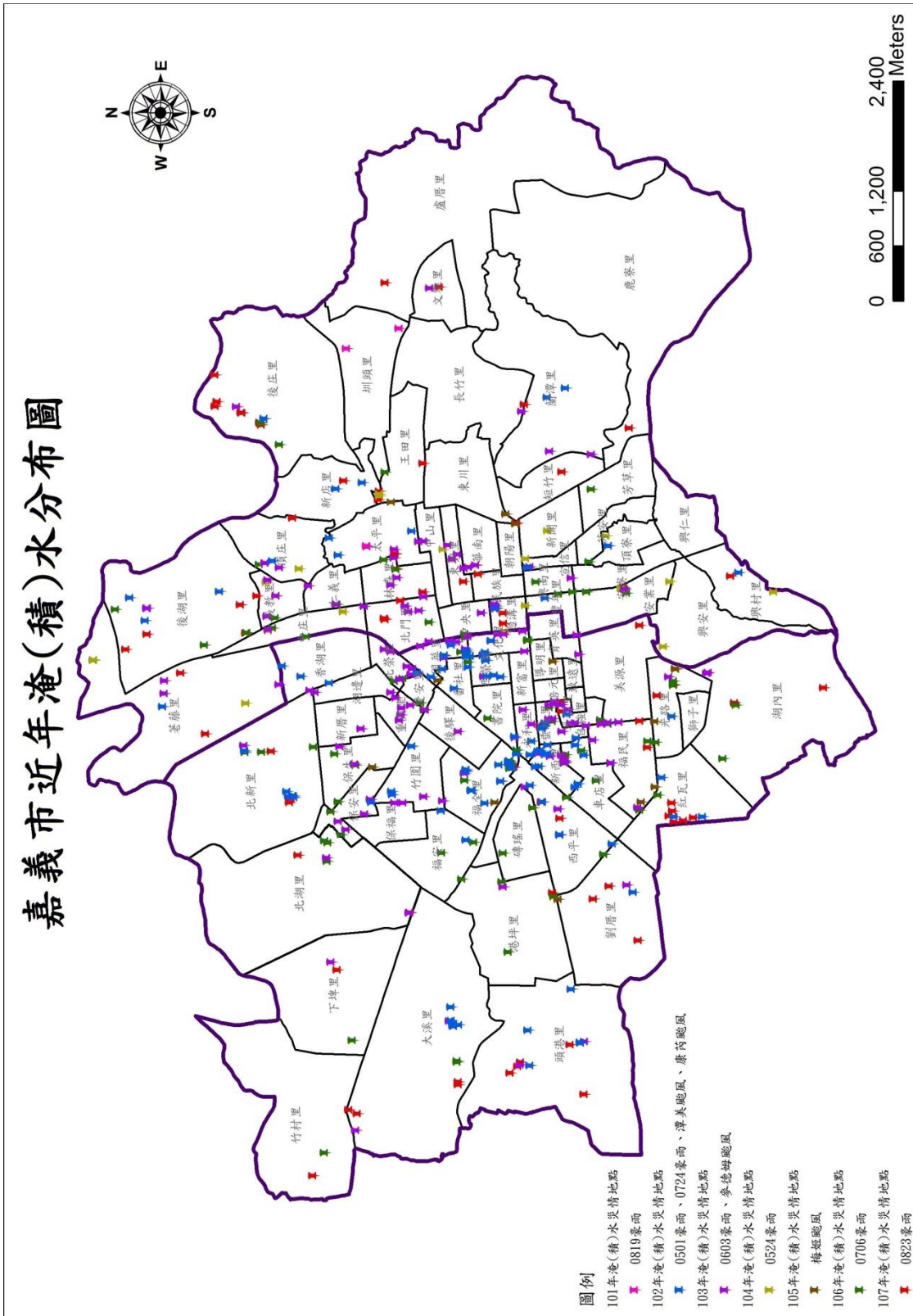

(資料來源：國立雲林科技大學 水土中心)

附錄十一、嘉義市轄內水災避難據點位置表

嘉義市東區避難收容處所及管理人資訊清冊

名稱	地址	第一聯絡人	電話	第二聯絡人	電話	面積	開設層級	收容人數			適災性			
								A類	B類	C類	水災	地震	坡地	毒化
北興國中	嘉義市博東路 262號	孫○志 事務組 長	05-2766xxx	邱○泉 總務主 任	05-2766xxx	1,053	C	1,053	526	263	◎	◎		◎
嘉北國小	嘉義市東區嘉北 街65號	陳○帆 總務主 任	05-2757xxx	魏○亨 事務組 長	05-2757xxx	1,404	B	1,404	702	-		◎		
荖藤社 區活動 中心	嘉義市荖藤里29 之1號	許○賢 里長	05-2311xxx	吳○宗 理事長	0935-214xxx	186	C	186	93	46	◎			◎
頂庄社 區活動 中心	嘉義市義教街 542巷20號	莊○基 里長	0937-355xxx	鄭○芬 理事長	0921-891xxx	70	C	70	35	17	◎			
後湖社 區活動 中心	嘉義市保義路60 巷40號	郭○億 理事長	0911-358xxx	林○蘭 總幹事	0934-082xxx	108	C	108	54	27	◎			

名稱	地址	第一聯絡人	電話	第二聯絡人	電話	面積	開設層級	收容人數			適災性			
								A類	B類	C類	水災	地震	坡地	毒化
大業國中	嘉義市東區大業街57號	蔡○洲 事務組長	05-2223xxx	張○正 總務主任	05-2223xxx	1,930	C	1,930	965	482	◎	◎		◎
崇文國小	嘉義市東區垂楊路241號	周○慶 總務主任	05-2222xxx	謝○霖 事務組長	05-2222xxx	12,928	C	12,927	6,463	3,231	◎	◎		◎
宣信國小	嘉義市宣信街266號	林○章 總務主任	05-2223xxx	羅○杰 事務組長	05-2223xxx	2,000	C	2,000	1,000	500	◎	◎		◎
興安國小	嘉義市興安街35號	陳○瑜 校長	05-2232xxx	盧○筠 總務主任	05-2232xxx	7,939	B	7,939	3,969	-		◎		
南興國中	嘉義市宣信街182號	丁○銘 總務主任	05-2224xxx	陳○典 事務組長	05-2224xxx	1,429	C	1,429	714	357	◎	◎	◎	◎
慈玄宮	嘉義市興村里溪興街28之2號	黃○志 管理員	05-2393xxx	黃○展 管理員	05-2393xxx	530	C	530	265	132				◎

名稱	地址	第一聯絡人	電話	第二聯絡人	電話	面積	開設層級	收容人數			適災性			
								A類	B類	C類	水災	地震	坡地	毒化
興南里集會所	嘉義市崇文街76號	盧○惠里長	05-2291xxx	林○生里幹事	0912-147xxx	40	C	39	19	9	◎	◎		◎
嘉南社區活動中心	嘉義市興業東路311號	鄭○森理事長	05-2272xxx	黃○萱行政幹事	05-2272xxx	231	C	231	115	57	◎			◎
民族國小	嘉義市民族路235號	朱○全總務主任	05-2222xxx	沈○蓉事務組長	05-2222xxx	1,386	C	1,386	693	346	◎	◎		◎
東區區公所	嘉義市吳鳳北路184號4樓	王○芳課長	05-2289xxx	謝○昌主任	05-2289xxx	114	C	114	57	28	◎	◎		◎
嘉義國中	嘉義市興業東路311號	謝○芬總幹事	05-2272xxx	黃○萱行政幹事	05-2272xxx	3,477	C	3,477	1,738	869		◎		◎
蘭潭國小	嘉義市圓福街86號	范○玉校長	05-2762xxx	蔡○祥總務主任	05-2762xxx	162	C	162	81	40		◎	◎	◎

名稱	地址	第一聯絡人	電話	第二聯絡人	電話	面積	開設層級	收容人數			適災性			
								A類	B類	C類	水災	地震	坡地	毒化
林森國小	嘉義市東區蘭潭里小雅路419號	張○芬 事務組長	05-2763xxx	吳○錦 總務主任	05-2763xxx	1,000	C	1,000	500	250	◎	◎		◎
文雅國小	嘉義市林森東路346號	江○達 事務組長	0918-255xxx	蘇○盟 總務主任	05-2762xxx	8,000	B	8,000	4,000	-		◎		
蘭潭國中	嘉義市東區文雅街2號	楊○凱 總務主任	05-2768xxx	吳○如 事務組長	05-2768xxx	949	C	948	474	237	◎	◎	◎	◎
王田里集會所	嘉義市東區民權東路32號	陳○輝 校長	05-2773xxx	賴○明 總務主任	05-2773xxx	210	C	210	105	52	◎			◎
精忠社區活動中心	嘉義市精忠一村1-6號	楊○俊 理事長	05-2776xxx	韋○元 總幹事	0933-424xxx	234	C	234	117	58	◎		◎	◎
嘉義市立棒球場	嘉義市山子頂249-1號	連○威	05-2754xxx	惠○蘭	05-2754xxx	21,200	B	21,200	10,600	-		◎		

註：1.緊急避難場所(A類)：收容24小時內，1m²/人；臨時收容所(B類)：一日至一週內，2m²/人；中期收容場所(C類)：一週至三個月內，4m²/人。

2.適合B類之場所可做為A類使用，適合C類之處所亦可適用於A類與B類。

嘉義市西區避難收容處所及管理人資訊清冊

名稱	地址	第一聯絡人	電話	第二聯絡人	電話	面積	開設層級	收容人數			適災性			
								A類	B類	C類	水災	地震	坡地	毒化
西區區公所	嘉義市錦洲二街28號4樓	許○欽 區長	05-2840XX X	羅○芳 課長	05-2840XX X	1,192	C	576	288	144	◎			◎
民生國中	嘉義市新民路61號	陳○君 校長	05-2855XX X	李○政 總務主任	05-2855XX X	1,192	C	1,192	596	298	◎	◎		◎
興嘉國小	嘉義市重慶路51號	鄭○鈺 總務主任	05-2860XX X	陳○樺 事務組長	05-2860XX X	2,136	C	1,192	596	298	◎	◎		◎
垂楊國小	嘉義市西區垂楊路605號	蔡○達 事務組長	05-2853XX X	蕭○峯 總務組長	05-2853XX X	3,043	B	2,135	1,067	533	◎			◎

名稱	地址	第一聯絡人	電話	第二聯絡人	電話	面積	開設層級	收容人數			適災性			
								A類	B類	C類	水災	地震	坡地	毒化
大同國小	嘉義市西區 成功街15號	朱○乖 校長	05-2222XX X	許○林 總務主任	05-2222XX X	800	B	3,043	1,521	760		◎		
志航國小	嘉義市西區 世賢路四段 141號	林○村 總務主任	05-2857XX X	許○松 事務組長	05-2857XX X	163	C	800	400	200		◎		
光路社區 活動中心	嘉義市新民 路555巷6號	林羅○蘭 理事長	05-2360XX X	林○賢 里長	0931-960XX X	340	C	163	81	40	◎			◎
嘉義市焚 化廠	嘉義市湖子 內路741號	黃○行 廠長	05-2365XX X	蔡○逢 維修課長	05-2365XX X	1,247	C	340	170	85	◎	◎		◎
北園國中	嘉義市北社 尾路166巷	施○宏	05-2374XX X	施○權 事務組長	05-2374XX X	3,762	B	1,247	623	311	◎	◎		◎

名稱	地址	第一聯絡人	電話	第二聯絡人	電話	面積	開設層級	收容人數			適災性			
								A類	B類	C類	水災	地震	坡地	毒化
	12號	總務主任												
僑平國小	嘉義市德安路10號	郭○見 事務組長	05-2333XX X	蔣○貞 總務主任	05-2333XX X	5,000	B	3,762	1,881	940		◎		
北園國小	嘉義市西區北湖里北社尾路168號	王○歲 總務主任	05-2371XX X	呂○哲 事務組長	05-2371XX X	1,134	C	5,000	2,500	1,250		◎		
世賢國小	嘉義市世賢路一段687號	何○昌 校長	05-2338XX X	陳○賢 總務主任	0915-571XX X	89	C	1,134	567	283	◎	◎		◎
下埤社區活動中心	嘉義市頂埤57號	許○輝 理事	0932-807XX X	洪○文 里長	05-2374XX X	176	C	89	44	22	◎			◎

名稱	地址	第一聯絡人	電話	第二聯絡人	電話	面積	開設層級	收容人數			適災性			
								A類	B類	C類	水災	地震	坡地	毒化
		長												
新厝社區活動中心	嘉義市龍江街 87 號	柯○宜里長	0932-880XX X	陳○香理事	05-2815XX X	3,408	B	175	87	43	◎			◎
育人國小	嘉義市育人路 211 號	楊○豪總務主任	05-2351XX X	邱○美事務組長	05-2351XX X	1,292	B	3,408	1,704	852		◎		
港坪國小	嘉義市四維路 63 號	陳○卿事務組長	05-2369XX X	蔡○雲總務主任	05-2369XX X	1,612	C	1,292	646	323		◎		
玉山國中	嘉義市西區友忠路一號	劉○好幹事	05-2357XX X	葉○伸主任	05-2357XX X	145	C	1,612	806	403	◎	◎		◎

名稱	地址	第一聯絡人	電話	第二聯絡人	電話	面積	開設層級	收容人數			適災性			
								A類	B類	C類	水災	地震	坡地	毒化
何庄社區活動中心	嘉義市育南路611號	游○峯 理事長	0910-836XX X	鄭○順 執行長	0978-670XX X	115	C	145	72	36	◎			◎
劉厝社區活動中心	嘉義市劉厝131號	張○偉 理事長	0910-852XX X	謝○祥 總幹事	0937-659XX X	200	C	114	57	28	◎			◎
大溪社區活動中心	嘉義市大溪路593附1號	官○春 理事長	0928-663XX X	黃○霖 監事	0928-375XX X	165	C	200	100	50	◎			◎
港坪社區活動中心	嘉義市育南路165巷48號	李○山 里長	05-2355XX X	薛○傑 總幹事	0933-362XX X	3,176	C	165	82	41	◎			◎
港坪運動	嘉義市大同	辛○	05-2858XX	陳○川	05-2858XX	164	C	3,176	1,588	794	◎			◎

名稱	地址	第一聯絡人	電話	第二聯絡人	電話	面積	開設層級	收容人數			適災性			
								A類	B類	C類	水災	地震	坡地	毒化
公園	路 320 號	燈 代理 場長	X	管理員	X									
永和里集會所	嘉義市康樂街 259 號	蔡○坤 里長	05-2239XX X	吳○欽 理事	0958-532XX X	943	C	163	81	40	◎			◎
博愛國小	嘉義市友愛路 822 號	林○毅 總務 主任	05-2322XX X	邱○彰 事務組長	05-2322XX X	1,192	C	942	471	235	◎			◎

註：1.緊急避難場所(A類)：收容 24 小時內，1m²/人；臨時收容所(B類)：一日至一週內，2m²/人；中期收容場所(C類)：一週至三個月內，4m²/人。

2.適合 B 類之場所可做為 A 類使用，適合 C 類之處所亦可適用於 A 類與 B 類。

附錄十二、嘉義市東區 108 年「水災危險潛勢地區保全計畫」

一、目的

為充分掌握轄內水災危險潛勢地區，及其保全住戶、保全對象，俾於颱風豪雨期間，及時有效疏散撤離保全對象（居民）至安全避難處所，以保障居民生命財產安全。

二、轄內水災危險潛勢地區及保全對象

本區參考嘉義市淹水潛勢圖、歷年調查容易淹水地點及有實際執行水災疏散撤離之區域，列為水災危險潛勢地區。

依據水災危險潛勢地區、保全對象、避難處所及疏散撤離緊急通報人等資料，製作成「水災危險潛勢地區保全計畫表」（如附表一），並依保全計畫表所列各水災危險地點製作疏散避難地圖（如附圖一至二）。

同時建立轄內或蒐集鄰近避難收容所資訊（如附表二）及建立保全對象清冊（如附表三）。

三、疏散避難人員編組與分工

編組	人員	任務
預警組	本所民政課擔任	預警組之主要工作為預警監控、情資蒐集、災情研判分析、避難勸告、指示撤離等。
疏散撤離組	本區各里里長、里幹事擔任	疏散撤離組之主要任務為通知保全對象進行自主避難，或會同警、消單位進行強制疏散。
收容組	本所社建課擔任	開設避難收容所、受理災民、災民管理及救護衛生等照護等。
後勤組	本所兵役課、行政室	軍方連絡、儲備並協助發放醫藥、生活物資、糧食及飲水。

四、疏散撤離作業程序

1.情資收集

接獲嘉義市災害應變中心通知疏散避難，或依據當地雨量及實際狀況，逕行疏散避難並向災害應變中心回報。

2.避難勸告及自主疏散

為預防災情擴大，先行勸導保全對象主動避難，尤其是社區內的老弱婦孺，由於其行動不便，更應提早予以協助疏散。其實施方式，商請消防分隊沿路進行廣播，以期提供保全對象可能即將面臨的潛在危險、避難所地點、避難路線、攜帶物品等相關資訊。

3.避難所開設、收容與管理

配合勸導避難所需，即行開設避難所，並進駐收容組人員。收容中心若無衛生保健設備或衛生保健設備不足者，應請環保局設置臨時廁所、衛生所設置救護站等以防止疾病傳染。另為穩定災民情緒，提供災情諮詢、親友聯絡等服務。

若災情擴大或複合災害發生，為災民安全或收容容量之需，需移往其他臨近或替代之避難所。

4.指示撤離及強制疏散

經研判或獲得訊息指出危險度提升，需立即撤離保全對象，轄區里長會同警、消單位應即廣播告知，並強制民眾疏散。

5.避難疏散解除及復原

直到需疏散避難之危機解除，通知各避難所之民眾返家，若有民眾家園嚴重受損無法居住即需進行安置，對返家民眾告知整理家園需注意事項以防二次災害，及相關後續服務諮詢電話與方式。

五、其他事項

其他未盡事宜依嘉義市水災危險潛勢地區保全計畫辦理

附表一、嘉義市東區水災危險潛勢地區保全計畫表

【備註：謹供防救災應用，並注意個人資料保護】

水災危險潛勢地區 (鄉鎮市區-村里)	保全 戶數	保全人數	避難處所	避難所地址	村里長 (撤離通報)	聯絡電話
東區-荖藤里	10 戶	16 人	荖藤社區 活動中心	嘉義市荖藤 里 29-1 號	許雪賢	
東區-興村里	6 戶	18 人	慈玄宮	嘉義市溪興 街 28-2 號	梁炳文	
東區-後庄里	8 戶	31 人	精忠社區 活動中心	嘉義市精忠 一村 1-6 號	陳奕錡	
東區-後湖里	7 戶	28 人	後湖社區 活動中心	嘉義市保義 路 60 巷 40 號	洪獻武	
總計	31 戶	93 人				

附圖一、嘉義市東區老藤里疏散避難地圖

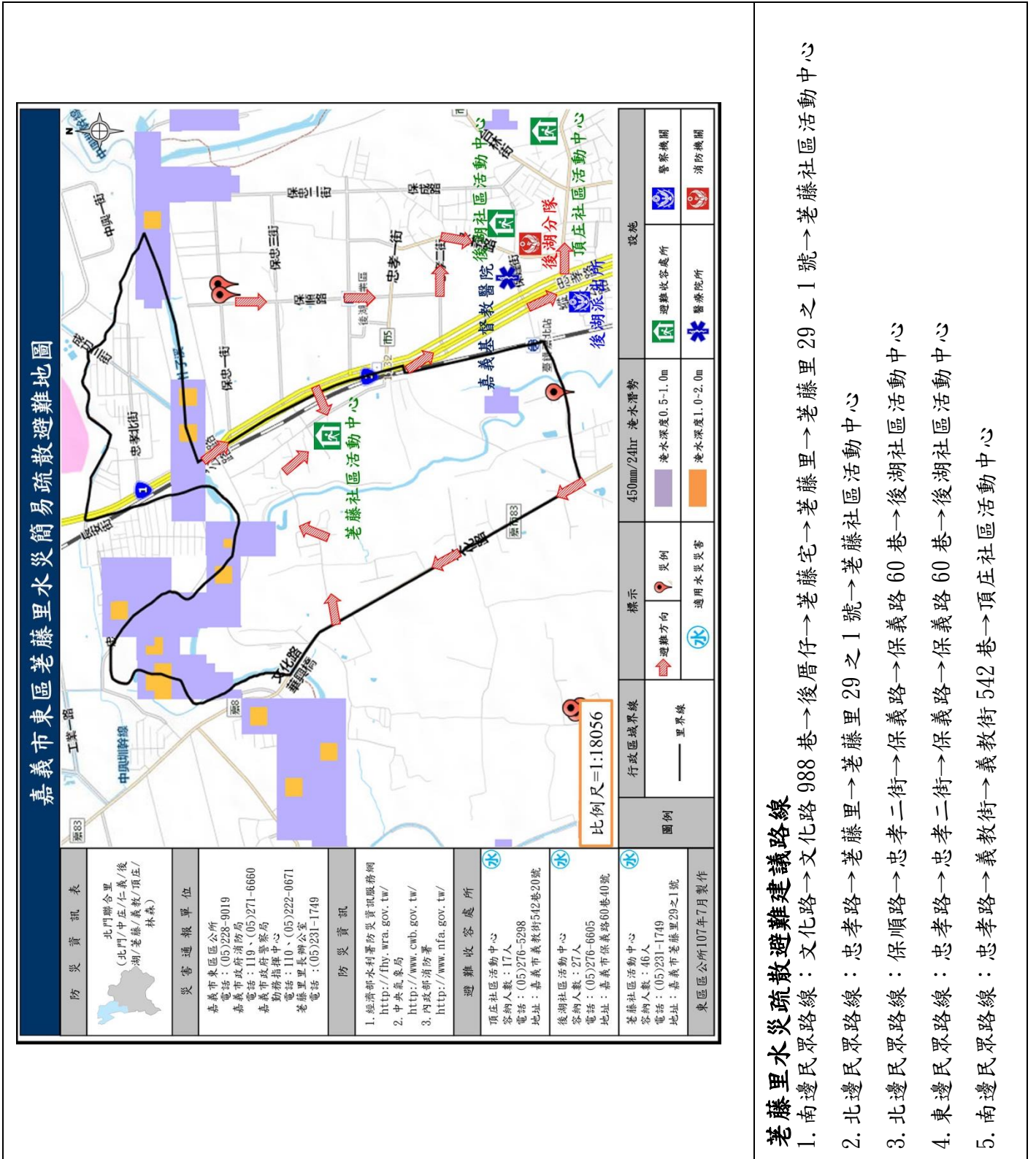

老藤里水災疏散避難建議路線

1. 南邊民眾路線：文化路 988 巷→後厝仔→老藤宅→老藤里→老藤里 29 之 1 號→老藤社區活動中心
2. 北邊民眾路線：忠孝路→老藤里→老藤里 29 之 1 號→老藤社區活動中心
3. 北邊民眾路線：保順路→忠孝二街→保義路→保義路 60 巷→後湖社區活動中心
4. 東邊民眾路線：忠孝路→忠孝二街→保義路→保義路 60 巷→後湖社區活動中心
5. 南邊民眾路線：忠孝路→義教街→義教街 542 巷→頂庄社區活動中心

附圖二、嘉義市東區興村里疏散避難地圖

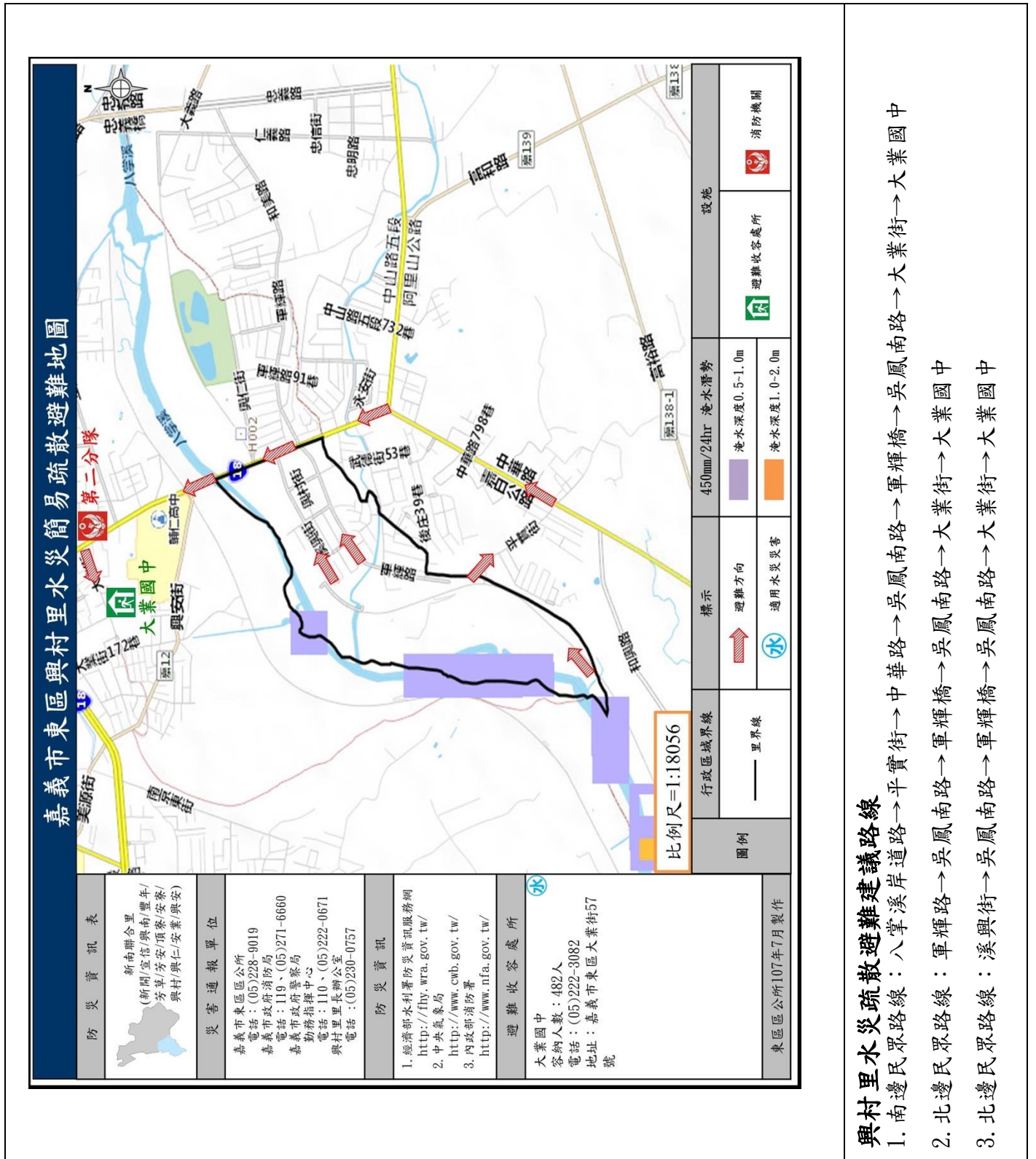

興村里水災疏散避難建議路線

1. 南邊民眾路線：八掌溪岸道路→平實街→中華路→吳鳳南路→軍輝橋→吳鳳南路→大業街→大業國中
2. 北邊民眾路線：軍輝路→吳鳳南路→軍輝橋→吳鳳南路→大業街→大業國中
3. 北邊民眾路線：溪興街→吳鳳南路→軍輝橋→吳鳳南路→大業街→大業國中

附圖三、嘉義市東區後庄里疏散避難地圖



附圖四、嘉義市東區後湖里疏散避難地圖

後庄里水災疏散避難建議路線

1. 北邊民眾路線：東義路→盧山橋→東義路→往竹崎交流道方向撤離
2. 西邊民眾路線：東義路→義教西路→林森東路→林森國小
3. 南邊民眾路線：林森東路→林森國小
4. 南邊民眾路線：林森東路→圓福街→民權路→五福街→王田里集會所
5. 東邊民眾路線：林森東路→精忠一村→精忠社區活動中心

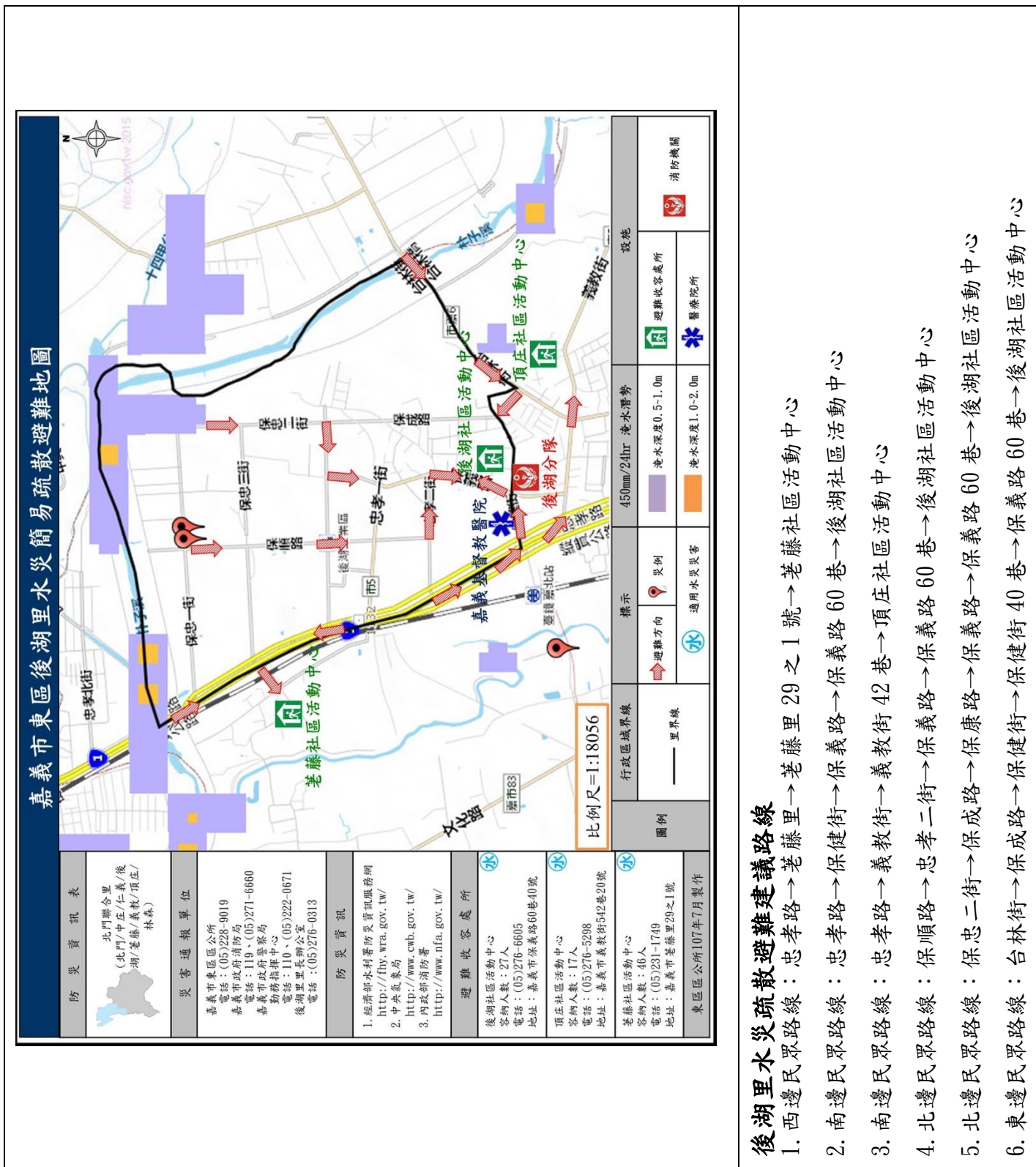

後湖里水災疏散避難建議路線

1. 西邊民眾路線：忠孝路→老藤里29之1號→老藤社區活動中心
2. 南邊民眾路線：忠孝路→保健街→保義路60巷→後湖社區活動中心
3. 南邊民眾路線：忠孝路→義教街→義教街42巷→頂庄社區活動中心
4. 北邊民眾路線：保順路→忠孝二街→保義路60巷→後湖社區活動中心
5. 北邊民眾路線：保忠二街→保成路→保義路60巷→後湖社區活動中心
6. 東邊民眾路線：台林街→保成路→保健街→保義路40巷→保義路60巷→後湖社區活動中心

附表二、各級政府災時對疏散撤離之作業分工事項表

(行政院秘書處 99 年 8 月 16 日院臺忠字第 0990102203 號函)

執行內容 \ 單位	中央政府	縣(市)政府	鄉(鎮、市)公所	村里	備註
1. 提供地方警戒資訊	◎ (給縣市)	○ (給鄉鎮)	○ (給村里)		含公路通阻與封橋封路資訊
2. 劃定管制區	△ (協助縣市)	◎ (負責劃定)	○ (協助縣市)		管制區禁止民眾進入活動
3. 劃定應撤離村里		○ (協助鄉鎮)	◎ (負責劃定)		
4. 建立應撤離名冊		△ (協助並確認)	○ (綜整名冊)	◎ (統籌負責)	鄉(鎮、市)公所應調派必要行政人力，協助村里進行調查作業。
5. 收容場所準備	△ (其他支援)	○ (協助並確認)	◎ (統籌負責)		含各類物資之整備
6. 提供交通工具	△ (其他支援)	◎ (統籌負責)	○ (協助)		
7. 下達疏散撤離命令並通知應撤離村里		○ (協助鄉鎮)	◎ (統籌負責)		
8. 通知應撤離民眾			○ (協助並確認)	◎ (統籌負責)	由警政、消防系統共同協助村里辦理通知民眾撤離事宜(含集合時間及地點之通知)。
9. 回報中央疏散情形		◎ (統籌負責)	○ (協助)		輸入 EMIS 災情系統
10. 通知民眾返家		△ (交通支援)	◎ (統籌負責)	○ (協助並確認)	

備註：◎-主辦、○-協辦、△-支援

附錄十三、嘉義市西區 108 年「水災危險潛勢地區保全計畫」

一、目的

為充分掌握轄內水災危險潛勢地區，及其保全住戶、保全對象，俾於颱風豪雨期間，及時有效疏散撤離保全對象（居民）至安全避難處所，以保障居民生命財產安全。

二、轄內水災危險潛勢地區及保全對象

本區參考嘉義市淹水潛勢圖、歷年調查容易淹水地點及有實際執行水災疏散撤離之區域，列為水災危險潛勢地區。

依據水災危險潛勢地區、保全對象、避難處所及疏散撤離緊急通報人（里長）等資料，製作成「水災危險潛勢地區保全計畫表」（如附表一），並依保全計畫表所列各水災危險地點製作疏散避難地圖（如附圖一）。

同時建立轄內或蒐集鄰近避難收容所資訊（如附表二）及建立保全對象清冊（如附表三）。

三、疏散避難人員編組與分工

編組	人員	任務
預警組	本所民政課擔任	預警組之主要工作為預警監控、情資蒐集、災情研判分析、避難勸告、指示撤離等。
疏散撤離組	本區各里里長、里幹事擔任	疏散撤離組之主要任務為通知保全對象進行自主避難，或會同警、消單位進行強制疏散。
收容組	本所社建課擔任	開設避難收容所、受理災民、災民管理及救護衛生等照護等。
後勤組	本所兵役課、行政室	軍方連絡、儲備並協助發放醫藥、生活物資、糧食及飲水。

四、疏散撤離作業程序

(一) 情資收集

接獲嘉義市災害應變中心通知疏散避難，或依據當地雨量及實際狀況，進行疏散避難並向災害應變中心回報。

(二) 避難勸告及自主疏散

為預防災情擴大，先行勸導保全對象主動避難，尤其是社區內的老弱婦孺，由於其行動不便，更應提早予以協助疏散。其實施方式，商請消防分隊沿路進行廣播，以期提供保全對象可能即將面臨的潛在危險、避難所地點、避難路線、攜帶物品等相關資訊。

(三) 避難所開設、收容與管理

配合勸導避難所需，即行開設避難所，並進駐收容組人員。收容中心若無衛生保健設備或衛生保健設備不足者，應請環保局設置臨時廁所、衛生所設置救護站等以防止疾病傳染。另為穩定災民情緒，提供災情諮詢、親友聯絡等服務。

若災情擴大或複合災害發生，為災民安全或收容容量之需，需移往其他臨近或替代之避難所。

(四) 指示撤離及強制疏散

經研判或獲得訊息指出危險度提升，需立即撤離保全對象，轄區里長會同警、消單位應即廣播告知，並強制民眾疏散。

(五) 避難疏散解除及復原

直到需疏散避難之危機解除，通知各避難所之民眾返家，若有民眾家園嚴重受損無法居住即需進行安置，對返家民眾告知整理家園需注意事項以防二次災害，及相關後續服務諮詢電話與方式。

五、其他事項

其他未盡事宜依嘉義市水災危險潛勢地區保全計畫辦理。

附表一、嘉義市西區區公所水災危險潛勢地區保全計畫表

【備註：謹供防救災應用，並注意個人資料保護】

水災危險潛勢區域 (區-村里)	保全 戶數	保全 人數	避難處所	避難所地址	村里長 (撤離通報)	聯絡電話
西區-湖內里	87 戶	376 人	嘉義市垃圾 焚化廠	嘉義市湖 子內路 741 號	黃正一	
西區-北湖里	20 戶	50 人	北園國中	嘉義市北 社尾路 166 巷 12 號	謝銘亮	
總計	107 戶	426 人				

附圖一、嘉義市西區湖內里疏散避難地圖

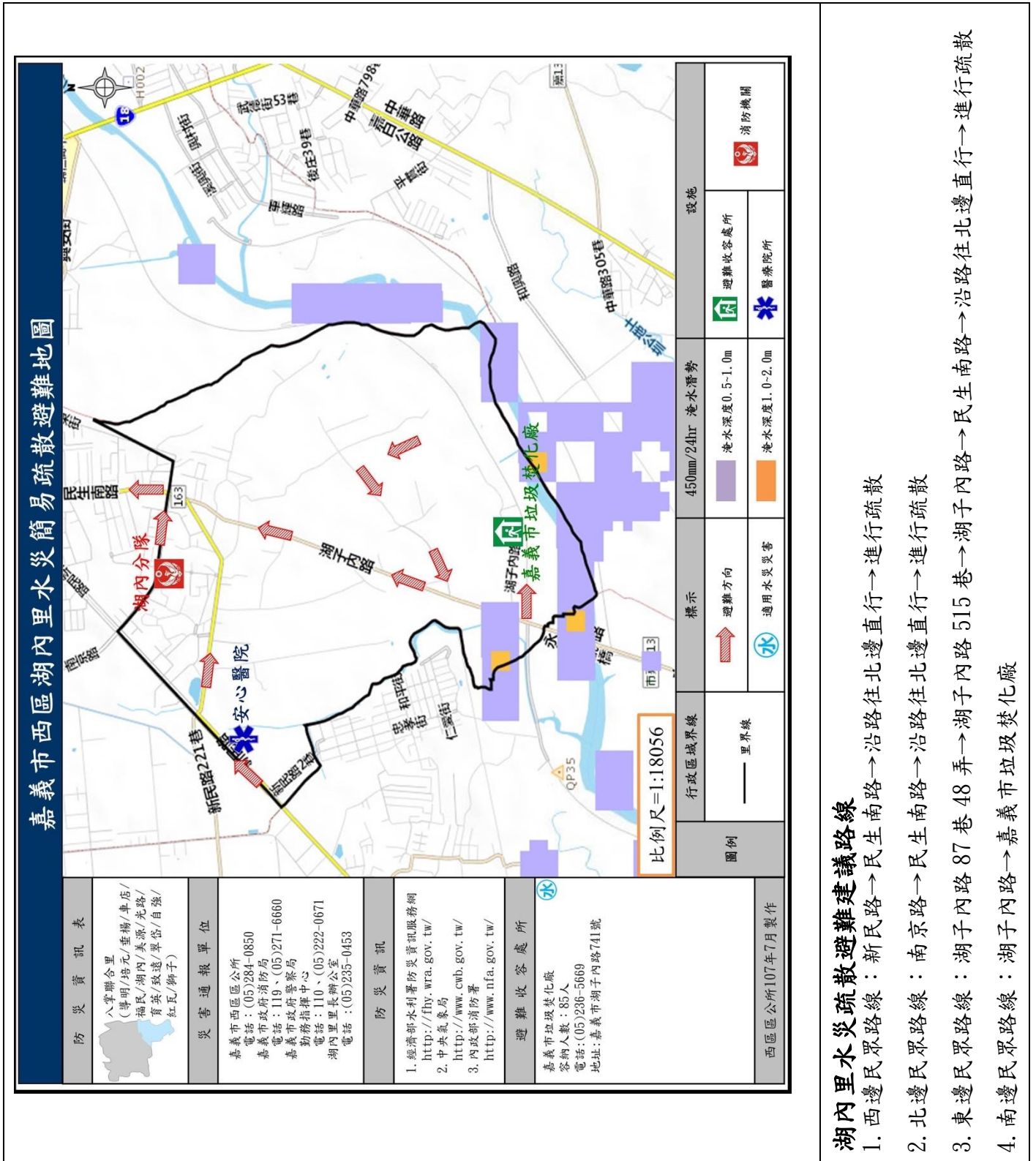

湖內里水災疏散避難建議路線

1. 西邊民眾路線：新民路→沿路往北邊直行→進行疏散
2. 北邊民眾路線：南京路→沿路往北邊直行→進行疏散
3. 東邊民眾路線：湖子內路87巷48弄→湖子內路515巷→沿路往北邊直行→進行疏散
4. 南邊民眾路線：湖子內路→嘉義市垃圾焚化廠

附圖二、嘉義市西區北湖里疏散避難地圖

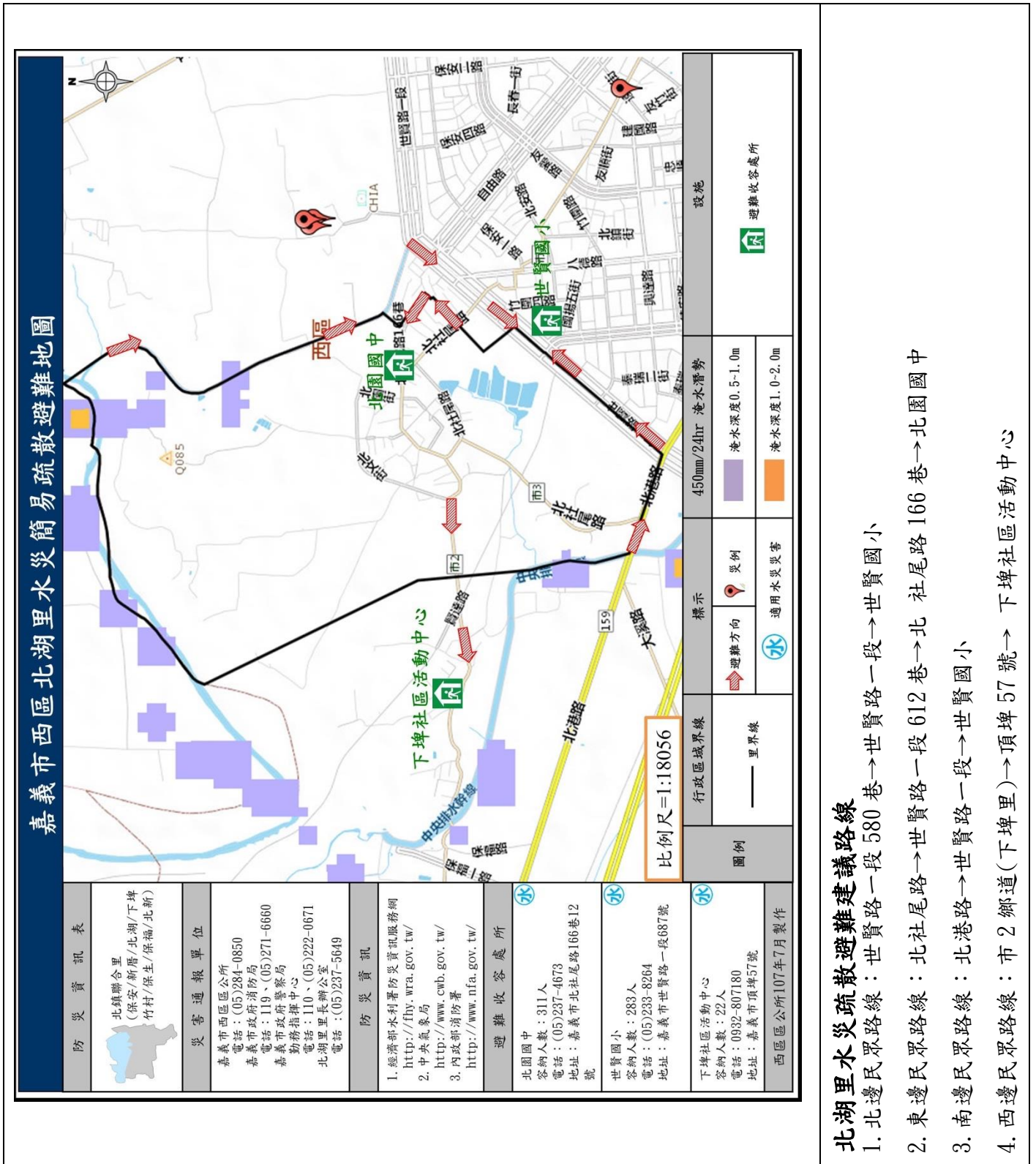

北湖水災疏散避難建議路線

1. 北邊民眾路線：世賢路一段580巷→世賢路一段→世賢路一段→世賢國小
2. 東邊民眾路線：北社尾路→世賢路一段612巷→北社尾路166巷→北園國中
3. 南邊民眾路線：北港路→世賢路一段→世賢國小
4. 西邊民眾路線：市2鄉道(下埤里)→頂埤57號→下埤社區活動中心

附表二、各級政府災時對疏散撤離之作業分工事項表

(行政院秘書處 99 年 8 月 16 日院臺忠字第 0990102203 號函)

執行內容	單位				
	中央政府	縣(市)政府	鄉(鎮、市)公所	村里	備註
1. 提供地方警戒資訊	◎ (給縣市)	○ (給鄉鎮)	○ (給村里)		含公路通阻與封橋封路資訊
2. 劃定管制區	△ (協助縣市)	◎ (負責劃定)	○ (協助縣市)		管制區禁止民眾進入活動
3. 劃定應撤離村里		○ (協助鄉鎮)	◎ (負責劃定)		
4. 建立應撤離名冊		△ (協助並確認)	○ (綜整名冊)	◎ (統籌負責)	鄉(鎮、市)公所應調派必要行政人力，協助村里進行調查作業。
5. 收容場所準備	△ (其他支援)	○ (協助並確認)	◎ (統籌負責)		含各類物資之整備
6. 提供交通工具	△ (其他支援)	◎ (統籌負責)	○ (協助)		
7. 下達疏散撤離命令並通知應撤離村里		○ (協助鄉鎮)	◎ (統籌負責)		
8. 通知應撤離民眾			○ (協助並確認)	◎ (統籌負責)	由警政、消防系統共同協助村里辦理通知民眾撤離事宜(含集合時間及地點之通知)。
9. 回報中央疏散情形		◎ (統籌負責)	○ (協助)		輸入 EMIS 災情系統
10. 通知民眾返家		△ (交通支援)	◎ (統籌負責)	○ (協助並確認)	

備註：◎-主辦、○-協辦、△-支援

附錄十四、水災緊急通報資料表

機關或職稱	單位或姓名	電話	傳真
市長	黃敏惠	(05)222-3542	(05)2290398
副市長			

機關或職稱	單位或姓名	電話	傳真
秘書長	林建宏	(05)225-6415	(05)2253782
嘉義市災害應變中心	聯絡窗口	(05)2782119	(05)2740076
工務處處長	郭拱源	O: (05)2242306 Cell:	(05)2162513
工務處副處長	黃振鋒	O: (05)2242306 Cell:	(05)2162513
工務處技正	陳嘉興	O: (05)2242306 Cell:	(05)2162513
水利工程科 科長	黃國泰	O: (05)2162988 Cell:	(05) 225-1974
豪雨及颱風應變聯絡人(技士)	楊松樺	O: (05)2162988 Cell:	(05) 225-1974
內政部消防署	救災救護指揮中心	7222814-5	
內政部空中勤務總隊	聯絡窗口	7223942	
消防局	局長	(05)2716660-105	(05)2716639
經濟部水利署第五河川局	局長	(05)2304402	2304411
公路總局第五區養護工程處	處長	(05)2782861-200	(05)2744968
嘉義後備指揮部	指揮官	(05)2287800#569001	(05)2287097
自來水公司第五區管理處	經理	(05)2223238	(05)2239582
台灣電力公司新營區營業處	經理	(05)2226711#2500	(05)2250205
中華電信嘉義營運處	經理	(05)2444560	(05)3443204
東區公所	區長	(05)2289026	(05)2279180
東區公所災害應變小組	召集人	(05)2289021	(05)2279180
西區公所	區長	(05)2840866	(05)2840852
西區公所災害應變小組	召集人	(05)2840853	(05)2840852

附錄十五、嘉義市水災災害疏散撤離權責分工表

權責單位	工作事項
警察局	<ol style="list-style-type: none"> 1. 配合災害應變中心指揮官公告劃設一定區域範圍，執行限制或禁止人民進入或命其離去措施。 2. 由各地警察機關執行受災區域之警戒治安維護與秩序維持等相關事項。 3. 於受災區域實施交通管制，禁止非救災車輛進入災區，並執行警戒區及媒體採訪區管制作業。 4. 於災區發現傷亡屍體應指派鑑識人員支援，就發現地點、死亡狀況逐一編號照相與紀錄，並迅速通報檢察官相驗。 5. 協調所屬地方檢察機關執行罹難者屍體身份確認及相驗工作。
消防局	<ol style="list-style-type: none"> 1. 依颱風災害緊急應變小組作業要點成立災害緊急應變小組。 2. 啟動消防查報與通報作業系統。
衛生局	<ol style="list-style-type: none"> 1. 協調責任醫院派人協助衛生所人員參與緊急醫療工作。 2. 規劃、設立與運作災區救護站，進行緊急醫療作業。 3. 醫療機構與醫事人員之指揮調派、醫療器材及藥品之供應調度及提供災區緊急醫療與後續醫療照顧事項。 4. 隨時記錄、彙整傷患人數、傷病情形、傷患緊急醫療救護處置及癒後情形等資料。
民政處	<ol style="list-style-type: none"> 1. 啟動民政查報與通報作業系統。 2. 依已建置之緊急避難疏散機制及程序，進行避難疏散。 3. 視災情狀況，由災害應變中心統一發佈避難疏散通知。 4. 加強各里廣播宣導與告知民眾避難需要注意事項之通知。 5. 動員各區公所民政體系之里長及里幹事，進行民眾避難疏散勸導工作，並協調警察、消防單位協助進行避難疏散作業。
社會處	<ol style="list-style-type: none"> 1. 視災情狀況，由災害應變中心統一開設避難場所。 2. 進行災民收容所分配、布置與管理事項。 3. 執行災民登記、收容、編管、服務、救濟、慰問與遣散等事宜。 4. 進行隔離場所指定、分配布置管理事項。 5. 掌控災時狀況與收容人數，進行救濟物資之緊急發放。

權責單位	工作事項
工務處	<ol style="list-style-type: none"> 1. 通知區公所成立災害應變中心，執行各項災害應變處理事宜。 2. 通報各區公所檢查所轄水閘門維持正常操作，備妥砂包、太空包等防汛備料；並預先完成移動式抽水機之測試運轉及待命。 3. 指揮協調搶險、搶修需用防汛器材、機具及支援人力之調度。 4. 通報各所屬施工中之工程，若有防汛缺口須立即妥為處置，並啟動相關應變機制。 5. 各項災情掌控彙整及通報作業。
交通處	<ol style="list-style-type: none"> 1. 去除道路上的障礙物，以協助受災民眾疏散及搶救災車輛、機具進入受災區域。 2. 辦理道路、橋樑、堤防、河川設施搶修、災情查報、傳遞與統計事宜。 3. 調用車輛配合災民疏散接運、救災人員、器材、物資之運輸事項。 4. 調用車輛進行病患接送、救災人員、器材、物資之運輸事項。

附錄十六、嘉義市水災應變參考水位站位置及警戒水位表



八掌溪水位表

		忠義橋	軍輝橋(水位站)	永欽橋
橋樑資料	橋面	45.605	36.295	28.84
	樑底	43.605	34.595	27.44
	橋樑封鎖線			
警戒線	一級警戒		29.5	
	二級警戒		28.5	
	三級警戒		28.0	
水理計算資料	WS 2yr	39.96	27.50	23.49
	WS 5yr	40.45	28.54	24.26
	WS 10yr	40.58	28.79	24.44
	WS 50yr	41.18	30.38	25.08
	WS 100yr	41.45	30.79	25.3

	名稱	最高水位發生時刻	軍輝橋水位
歷年水位資料	麥德姆颱風	2014年7月23日 11:40	28.00
	康芮颱風	2013年8月29日 09:30	29.90
	潭美颱風	2013年8月21日 21:40	28.70
	蘇拉颱風	2012年8月2日 10:50	29.40
	艾利颱風	2011年5月7日 19:40	23.00
	凡那比颱風	2010年9月19日 10:40	27.50
	莫拉克颱風	2009年8月9日 02:20	31.22
	薔蜜颱風	2008年9月29日 02:20	29.31
	卡玫基颱風	2008年7月18日 03:50	30.12
	柯羅莎颱風	2007年10月6日 20:10	29.82
	0609豪雨	2006年6月9日 11:50	29.97
	海棠颱風	2005年7月19日 03:30	29.14
敏督利颱風	2004年7月3日 04:00	30.97	

軍輝橋水位超過 **29** 興村里後庄排水出口受阻，過溪社區內水無法排出。

軍輝橋水位 **29.8** 湖內里抽水站揚程不足，無法運轉。

軍輝橋水位 **31.0** 興安里南排排水困難，有淹水之虞。

朴子溪水位表

		廬山橋	台林橋	牛稠溪橋	大寶鎮(排水出口)	莊敬橋(北排出口)	華興橋(水位站)
橋樑資料	橋面	30.74	33.46	29.03		22.2	25.37
	樑底 橋樑封鎖線	28.74	29.13	26.43		20.2	23.37
警戒線	一級警戒						22.3
	二級警戒						20.0
	三級警戒						19.0
水理計算資料	WS 2yr	25.98	24.33	21.7		20.62	20.22
	WS 5yr	27.28	25.17	22.48		21.79	21.52
	WS 10yr	27.87	25.66	23.01		23.82	22.22
	WS 50yr	29.04	26.85	24.07		23.67	23.43
	WS 100yr	29.47	27.12	24.4		23.99	23.74
	WS 200yr	29.9	27.39	24.7		24.29	24.02

	名稱	最高水位發生時刻		華興橋水位
歷年水位資料	麥德姆颱風	2014年7月23日	15:40	21.00
	康芮颱風	2013年8月29日	10:00	24.10
	潭美颱風	2013年8月22日	06:50	21.60
	蘇拉颱風	2012年8月2日	11:20	21.30
	艾利颱風	2011年5月7日	23:30	14.10
	凡那比颱風	2010年9月19日	11:40	18.20
	莫拉克颱風	2009年8月9日	02:20	23.91
	辛樂克颱風	2008年9月14日	17:20	22.31
	卡玫基颱風	2008年7月18日	04:40	23.28
	柯羅莎颱風	2007年10月7日	03:30	22.35
	0609豪雨	2006年6月9日	12:40	24.16
	海棠颱風	2005年7月19日	09:20	21.96
敏督利颱風	2004年7月3日	04:10	23.59	

華興橋水位 **24.00**，後湖里保順路及忠孝北街有淹水之虞。

附錄十七、嘉義市內抽水站位置及管理聯絡人表

抽水站名稱	鄉鎮	村里	X 座標	Y 座標	啟動水位	抽水機 型式	抽水機 數量	抽水量	管理單位	緊急聯 絡人	連絡電話	傳真
後湖抽水站	嘉義市	後湖里	193220	2601276	21.7	豎軸式	2	6cms	嘉義市政府	林瑞庭	05-2162988	05-2251974

附錄十八、經濟部移動式抽水機運用及維護管理作業要點

一、經濟部(以下簡稱本部)為運用調度、維護管理移動式抽水機(以下簡稱抽水機)，特訂定本要點。

二、本要點適用範圍包含本部所屬機關、內政部、直轄市、縣(市)政府及鄉(鎮、市、區)公所所有之抽水機。

三、抽水機以財產所有機關為管理機關；以實際控制運用之機關(構)、法人、團體為使用單位。

前項管理機關應負責抽水機之維護及更新，使用單位應負責抽水機之操作、保管及供應運轉油料。

四、使用單位應將抽水機編號、口徑、管理機關名稱、使用單位名稱、保管地點及專責保管人員姓名及聯絡電話之相關基本資料依附表一格式建檔，於每年汛期前送直轄市、縣(市)主管機關彙轉本部水利署。

使用單位為本部水利署所屬機關者，應於前項規定期限前，將基本資料逕送本部水利署。

本部水利署應將前二項彙整資料建置成資料庫。

五、抽水機資料有異動或其他狀況時，管理機關及使用單位應通報本部水利署。

使用單位於颱風豪雨期間，應將抽水機運用狀況依附表二格式定時通報轄管水災災害防救業務業務主管機關之應變中心或小組。

六、直轄市、縣(市)政府於每年汛期前，應參考淹水潛勢分析及歷年淹水事件，完成抽水機預布規劃，納入水災危險潛勢地區保全計畫，並報本部備查。

七、抽水機運用時機如下：

(一) 中央氣象局發布豪、大雨特報或海上或海上陸上颱風警報期間之淹水或缺水事件。

(二) 旱災期間缺水事件。

(三) 政府機關、行政法人及公法人業務範圍之淹水或缺水事件。

(四) 其他因事涉多數人公益或影響民眾生活之重大淹水或缺水事件。

抽水機應以運用於重大災害搶救為優先。

八、抽水機運用之種類如下：

(一) 待命：使用單位因應災害潛勢，將抽水機上車，以便隨時出動。

(二) 出勤：使用單位依第七點所列事件，派遣抽水機進行抽水作業，且於完成抽水作業後歸建。

(三) 調用：管理機關或使用單位依第七點所列抽水事件，派遣抽水機長期協助其他政府機關、行政法人或公法人作業。

(四) 調度：管理機關或直轄市、縣(市)政府基於整體災害搶救需要，指派抽水機進行待命、出勤或調用之作業。

使用單位因其他單位申請派遣支援之抽水機出勤時間超過六個月以上時，得將該抽水機之使用單位變更為申請支援單位。

九、颱風豪雨應變期間，抽水機待命及出勤之作業原則如下：

(一) 警報發布後，警戒區內使用單位得依權責考量、管理機關通報、本部或本部水利署應變小組通報，預布抽水機，並維持適當抽水機組待命，待命之抽水機一旦接獲淹水災害通報後，應於十分鐘內，出勤抽水作業。

(二) 各級水災災害防救業務主管機關接獲災情資訊後，應依權責通報使用單位，視災情狀況出動抽水機救災。

(三) 使用單位自有抽水機組不足以因應災情時，得申請轄管水災災害防救業務主管機關調度支援。

(四) 各管理機關及使用單位接獲行政院災害防救委員會(中央災害應變中心)、本部(本部災害應變小組)、本部水利署(本部水利署災害應變小組)通報，調度其所有或使用之抽水機時，非有正當理由不得拒絕，且應儘速將調度所需抽水機運至指定地點，向指定單位、人員報到。

(五) 第三款之支援申請，如係重大緊急事件，得跨級申請之。但應副知轄管水災災害防救業務主管機關。

抽水機出勤後，使用單位應立即將出勤、預定抵達抽水地點、啟動抽水作業時間、操作人員姓名及聯絡電話回報轄管水災災害防救業務主管機關，並副知本部水利署應變小組。

十、非屬颱風豪雨期間，抽水機待命、出勤及調用之調度，由各管理機關或使用單位自行為之，惟不得影響防災緊急調度。

因應災害或緊急事件需求之調度者，其作業原則依前點辦理。

十一、依第九點規定申請支援之抽水機，申請單位應提供出勤地點、災害情形、受災範圍、排放地點、所需機組數量及型號、報到地點、受理報到人員連絡資料(含姓名、電話、職稱)，並供應運轉油料及人員餐飲。

抽水機依第九點待命及出勤期間，不得採用任何方式將抽水機組或其附件固定，減損機組機動救災之功能。

十二、使用單位應製作抽水機運作及淹水災情歷程資料備查。

各級水災災害防救業務主管機關應隨時派員查核、督導抽水機作業情形。

十三、依第九點申請支援之申請單位，應於災害減輕或消除後，立即歸還抽水機。但管理機關或使用單位認為無支援必要時，得主動召回抽水機，並告知申請單位。

前項使用單位應確認歸還之抽水機設備完整且功能正常。如有故障或損壞，申請單位應負責修復；無法修復時，應負責賠償。

十四、抽水機出勤時應由公務人員專責監控；一處地點至少應由一位專責人員隨同出勤。

前項專責人員，原則由使用單位派遣，惟經協調得由申請單位派遣之。

第一項地點範圍，一處最大以一村(里)為限。但依其範圍專責人員足以掌控抽水機之運作使用者，不在此限。

支援直轄市、縣(市)政府之抽水機，報到後，申請之直轄市、縣(市)政府應變中心指揮官應指派第一項之專責人員；惟同一淹水處跨兩以上直轄市、縣(市)者，由本部水利署指派所屬機關人員擔任第一項之專責人員。

十五、管理機關每年應編列抽水機維護保養經費。

抽水機於防汛期間發生故障時，管理機關得協調使用單位先行墊付修理。

十六、管理機關應指派專人負責機組設備維護保養等工作，定期辦理所有抽水機之維護保養工作，並記錄保養、運轉資料備查。

管理機關及使用單位之維護保養工作得委外辦理。

十七、使用單位應指派專人負責管理、運轉及保管機組設備。

十八、本部得定期督導各管理機關及使用單位抽水機之運用、維護管理紀錄及維護保養經費編列情形，並納入年度防災績效考評。經本部評選優良者，得建議予相關人員適當之獎勵。

附錄十九、經濟部淹水災害通報作業要點

- 一、經濟部（以下簡稱本部）為使本部水利署暨所屬機關、內政部、行政院農業委員會以及各直轄市與縣（市）政府辦理水災災害防救業務計畫（以下簡稱水災防救計畫）之災情蒐集及通報作業有所依循，特訂定本要點。
- 二、各級水災災害防救業務主管機關應蒐集及查證淹水災情，並立即通報相關權責機關，進行救災作業。
- 三、各級水災災害防救業務主管機關應建立水利單位人員巡察、民眾傳遞、媒體監看及其他通報機制，並得建立防汛隊等多元化災情蒐集、查報管道，以及時掌握淹水災害災情。
- 四、直轄市、縣（市）政府應於每年防汛期前，完成災害應變中心淹水災情巡察、通報及查證人員編組，並報本部備查。

鄉（鎮、市、區）公所應於每年防汛期前，完成災害應變中心淹水災情巡察、通報及查證人員編組，並報直轄市、縣（市）政府備查。

五、前點編組人員之職掌如下：

- （一）災情巡察人員：巡察轄管範圍，主動查覺災情。
- （二）災情通報人員：通報災情予權責機關。
- （三）災情查證人員：確認由民眾傳遞及媒體傳播災情之正確性。

- 六、直轄市及縣（市）政府應依水災防救計畫及第三點規定，於轄區內易積淹水鄉（鎮、市、區）組成防汛隊，協助淹水災情巡察、通報及查證作業。

前項防汛隊得併同於依河川管理辦法規定組成之防汛搶險隊，亦得優先由直轄市、縣（市）轄區內之義警民防組織、巡守隊、救難組織編成。

七、防汛隊應協助直轄市、縣（市）政府執行下列任務：

- （一）轄區內水情與淹水災情之巡察、查證及通報作業。
- （二）轄區內水利設施之巡察。
- （三）轄區水利設施防汛搶險工作之執行。

- 八、直轄市、縣（市）政府應定期辦理淹水災情巡察、查證、通報人員及防汛隊隊員之教育訓練及演練。

直轄市、縣（市）政府應於每年汛期後，辦理淹水災情巡察、查證、通報人員及防汛隊與其隊員之成效考核。考核優異者得報經本部覆核後，由本部發給獎金及獎狀之鼓勵。

前項考核要點由直轄市、縣（市）政府依權責訂之；覆核及獎勵要點由本部另訂之。

- 九、各級政府機關為蒐集災情應設置災情通報專線，提供民眾主動告知或其他單位（機構）通報災情。

- 十、直轄市、縣（市）政府、鄉（鎮、市、區）水災災害防救業務主管機關蒐集之災情資訊，應依附件一格式彙整後，屬市區排水（含下水道）淹水災患者，應通報內政

部；屬農田灌溉排水及野溪淹水災受害者，應通報行政院農業委員會；屬河川、區域排水淹水災受害者，應通報本部。

前項淹水災害屬通報內政部及行政院農業委員會者，應同時副知本部，俾彙整通報行政院災害防救委員會。

中央管河川及區域排水之淹水災受害者，應由本部水利署所屬機關依附件一格式彙整通報本部。

十一、內政部、行政院農業委員會及本部於中央災害應變中心一級及二級開設期間應將彙整之災情，逕送中央災害應變中心及本部應變小組統籌運用。

十二、各級水災災害防救業務主管機關自民眾告知、媒體監看或其他單位（機構）通報知悉災情時，應立即指派或通知權責機關指派災情查證人員或防汛隊隊員，依附件二格式進行查證作業。

查證人員或防汛隊隊員應將查證結果，立即通報指派機關。經查災情有誤時，權責機關應予澄清。

十三、各級水災災害防救業務主管機關除應持續追蹤災情處置情形，及依附件三格式填報災情處置情形外，並應依第十點規定程序通報行政院災害防救委員會或依第十一點陳報中央災害應變中心。

前項災情追蹤，俟災情排除或不影響交通與重要生活機能後，解除列管。

十四、本要點所訂災情通報程序詳如附圖。

十五、本部應訂定業務督導計畫，於每年汛期前，督導及檢查直轄市、縣(市)政府及本部水利署所屬機關，辦理淹水災情蒐集、通報及查證業務之整備狀況與執行成效。

附錄二十、各級政府災時對疏散撤離之作業分工事項表

(行政院秘書處 99 年 8 月 16 日院臺忠字第 0990102203 號函)

單位 執行內容	中央政府	縣(市) 政府	鄉(鎮、市) 公所	村里	備註
1. 提供地方警戒資訊	◎ (給縣市)	○ (給鄉鎮)	○ (給村里)		含公路通阻與封橋封路資訊
2. 劃定管制區	△ (協助縣市)	◎ (負責劃定)	○ (協助縣市)		管制區禁止民眾進入活動
3. 劃定應撤離村里		○ (協助鄉鎮)	◎ (負責劃定)		
4. 建立應撤離名冊		△ (協助並確認)	○ (綜整名冊)	◎ (統籌負責)	鄉(鎮、市)公所應調派必要行政人力，協助村里進行調查作業。
5. 收容場所準備	△ (其他支援)	○ (協助並確認)	◎ (統籌負責)		含各類物資之整備
6. 提供交通工具	△ (其他支援)	◎ (統籌負責)	○ (協助)		
7. 下達疏散撤離命令並通知應撤離村里		○ (協助鄉鎮)	◎ (統籌負責)		
8. 通知應撤離民眾			○ (協助並確認)	◎ (統籌負責)	由警政、消防系統共同協助村里辦理通知民眾撤離事宜(含集合時間及地點之通知)。
9. 回報中央疏散情形		◎ (統籌負責)	○ (協助)		輸入 EMIS 災情系統
10. 通知民眾返家		△ (交通支援)	◎ (統籌負責)	○ (協助並確認)	

備註：◎-主辦、○-協辦、△-支援

附錄二十一、嘉義市 108 年防汛熱點

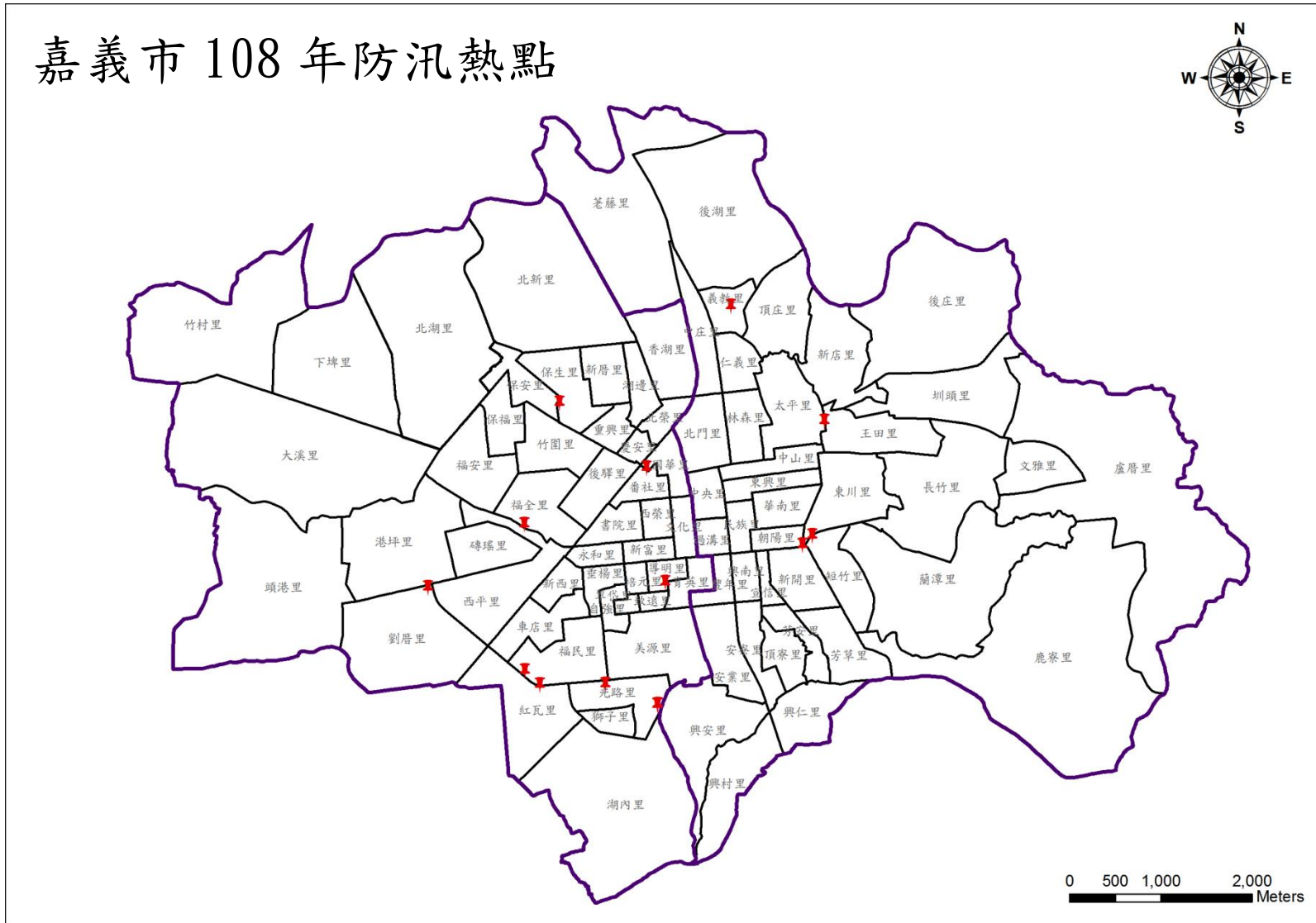

附錄二十二、嘉義市 3 年內重大淹水點位

事件日期	區別	里別	位置	淹水原因	最大日降雨 /公釐 mm	最大淹水深 /公尺 m
105年9月28日	東區	義教里	義教街706巷6弄12號5樓之1	路面積水	150	
105年9月28日	東區	東川里	啟明路與公義路交叉口	路面積水	150	
105年9月27日	東區	短竹里	公義路與彌陀路交接處至公義路1號(長青園)	路面積水	166	
105年9月28日	東區	王田里	圓福街52號	路面積水	150	
105年9月27日	西區	福民里	世賢路3段195號(落葉阻塞排水)	路面積水	166	
105年9月27日	西區	國華里	林森西路346號，對面橋柱	路面積水	166	
105年9月27日	西區	福全里	垂楊大橋(往西道路)(定位高鐵大道20號)	路面積水	166	0.15
105年9月28日	西區	劉厝里	世賢路二段482號	路面積水	150	
105年9月28日	西區	光路里	南京東街223號(道路積水)	路面積水	150	
105年9月28日	西區	下埤里	北港路746巷(地下室)	民宅淹水	166	
105年9月28日	西區	福民里	世賢路三段快車道(約279號)	路面積水	166	0.15
105年9月28日	西區	保生里	自由路237號	路面積水	150	
105年9月28日	西區	導明里	民生南路94巷內	路面積水	150	0.05
105年9月28日	西區	光路里	嘉義市西區世賢路三段586號(路樹倒阻礙排水)	路面積水	150	
106年7月6日	東區	後庄里	東區後庄里東義路396巷	路面積水	15	0.10
106年7月6日	東區	後庄里	東義路396巷	路面積水	49	0.10
106年7月6日	東區	王田里	嘉義國中後方	路面積水	49	0.10
106年7月6日	東區	頂寮里	信興街96巷39-55號	路面積水	49	0.10
106年7月6日	東區	中央里	中山路與文化路間(中央圓環周圍)瞬間積水	路面積水	34.5	0.10
106年7月6日	東區	中庄里	世賢路一段地下道	路面積水	34.5	0.20
106年7月6日	東區	仁義里	台林街與忠孝路慢車道	路面積水	34.5	0.10
106年7月6日	東區	安業里	吳鳳南路166巷15號-31號	路面積水	34.5	0.20
106年7月6日	東區	興南里	吳鳳南路17.25.37.49.83巷崇文街等受影響	路面積水	34.5	0.10
106年7月6日	東區	豐年里	吳鳳南路7號至135號	民宅淹水	34.5	0.10
106年7月6日	東區	安業里	吳鳳南路94號(興業東路中油公司路口)	路面積水	34.5	0.10
106年7月6日	東區	荖藤里	忠孝北街110-219號巷內	路面積水	34.5	0.05

事件日期	區別	里別	位置	淹水原因	最大日降雨 /公釐 mm	最大淹水深 /公尺 m
106年7月6日	東區	林森里	林森東路嘉大附小前至維新路	路面積水	34.5	0.10
106年7月6日	東區	北門里	長榮街與成仁街口	路面積水	34.5	0.10
106年7月6日	東區	後湖里	保忠三街62巷(近堤防處)	路面積水	34.5	0.20
106年7月6日	東區	中庄里	忠孝路539號嘉基急診室前(急診室內5公分)	路面積水	34.5	0.20
106年7月6日	東區	後湖里	忠孝路Costco前	路面積水	34.5	0.15
106年7月6日	東區	林森里	維新路(林森東路口至阿里山鐵路)	路面積水	34.5	0.05
106年7月6日	東區	後湖里	忠孝一街135號	路面積水	34.5	0.15
106年7月6日	東區	安寮里	東區安寮里吳鳳南路與興業東路交界處(似淹進騎樓或住宅)	路面積水	34.5	0.10
106年7月6日	東區	頂庄里	義教街542巷	路面積水	34.5	0.15
106年7月6日	東區	義教里	忠孝路550號嘉基至忠孝路630號福特汽車前路段	路面積水	34.5	0.20
106年7月6日	東區	安業里	吳鳳南路166巷	路面積水	34.5	0.20
106年7月6日	東區	芳草里	芳安路17巷195號-211號前巷道	民宅淹水	27.5	0.15
106年7月6日	西區	北榮里	五顯街172號前	路面積水	13	0.10
106年7月6日	西區	劉厝里	博愛路與世賢路地下道	路面積水	13	0.10
106年7月6日	西區	文化里	國華街與垂楊路口	路面積水	13	0.10
106年7月6日	西區	新西里	上海路258巷	路面積水	68	0.40
106年7月6日	西區	新西里	上海路262巷	路面積水	68	0.50
106年7月6日	西區	美源里	仁愛路與新民路口	路面積水	68	0.10
106年7月6日	西區	福全里	友愛路158-192號(雙號)	路面積水	68	0.15
106年7月6日	西區	紅瓦里	世賢路三段(重慶一街至南京路段慢車道)	路面積水	68	0.20
106年7月6日	西區	福全里	北港路2巷23及27-35號(單號)	路面積水	68	0.35
106年7月6日	西區	福全里	北港路2巷43號	路面積水	68	0.40
106年7月6日	西區	福全里	北港路2巷8-12號(雙號)	路面積水	68	0.35
106年7月6日	西區	福全里	北港路8-14號(雙號)	路面積水	68	0.15
106年7月6日	西區	光路里	民生南路421巷16~48等住戶	路面積水	68	0.20
106年7月6日	西區	湖內里	民生南路897巷口單側積水	民宅淹水	68	0.05

事件日期	區別	里別	位置	淹水原因	最大日降雨 /公釐 mm	最大淹水深 /公尺 m
106年7月6日	西區	磚瑤里	玉山路186巷130號到174號	路面積水	68	0.10
106年7月6日	西區	磚瑤里	玉山路956巷15弄56號	路面積水	68	0.15
106年7月6日	西區	港坪里	港坪里大同路438巷36弄內工具間	路面積水	68	0.20
106年7月6日	西區	磚瑤里	港坪里大同路金山路口	路面積水	68	0.10
106年7月6日	西區	福安里	僑嘉一街39巷1號-7號、14號、15號、25號	路面積水	68	0.07
106年7月6日	西區	育英里	嘉義女中旁(垂楊路與國華街口)	路面積水	68	0.05
106年7月6日	西區	車店里	新建街91巷 44,46,50,58,60,64,68,66,74,82,86,88,90,49,47,51,55,59,63,65,77 等住戶	路面積水	68	0.20
106年7月6日	西區	自強里	仁愛路195巷51、52、54號	路面積水	68	0.05
106年7月6日	西區	垂楊里	仁愛路261巷1號~42號	路面積水	68	0.07
106年7月6日	西區	港坪里	世賢路二段與玉山路口	路面積水	68	0.10
106年7月6日	西區	西榮里	西榮街與蘭井街口	路面積水	68	0.10
106年7月6日	西區	車店里	車店街與貴州街口	路面積水	68	0.15
106年7月6日	西區	美源里	杭州五街與新民路口	路面積水	68	0.10
106年7月6日	西區	下埤里	保福路210巷22號	民宅淹水	68	0.05
106年7月6日	西區	垂楊里	建成街58巷59號到51號路段部分民宅滲水	路面積水	68	0.07
106年7月6日	西區	湖內里	湖子內路近加油站附近替代道路轉角積水	路面積水	68	0.08
106年7月6日	西區	永和里	嘉雄陸橋下，竹園聯合里辦公室前	路面積水	68	0.10
106年7月6日	西區	北榮里	五顯街172號前	路面積水	68	0.15
106年7月6日	西區	福民里	世賢路三段慢車道(新民路-溫州一街路段)	路面積水	68	0.15
106年7月6日	西區	福民里	世賢路三段快車道和重慶路交叉口積水	路面積水	68	0.10
106年7月6日	西區	西榮里	中山路(民生北路至忠義街段)	路面積水	68	0.20
106年7月6日	西區	光路里	世賢路三段460附1號~500號附近路段	路面積水	68	0.10
106年7月6日	西區	福民里	福民里新民路和重慶路交叉口	路面積水	68	0.15
106年7月6日	西區	大溪里	大溪路465至533號	路面積水	68	0.20

事件日期	區別	里別	位置	淹水原因	最大日降雨 /公釐 mm	最大淹水深 /公尺 m
106年7月6日	西區	慶安里	北興路橋與博愛路口	路面積水	68	0.10
106年7月6日	西區	福民里	南京路和重慶路交叉口積水	路面積水	68	0.10
106年7月6日	西區	慶安里	北興街與博愛路二段口	路面積水	68	0.10
106年7月6日	西區	北湖里	北社尾路102巷	民宅淹水	68	0.15
106年7月6日	西區	保安里	北社尾路108號、110號前	路面積水	68	0.15
106年7月6日	西區	劉厝里	博愛路二段與世賢路三段地下道入口等處排水不良	路面積水	68	0.10
106年7月6日	西區	國華里	民權路408號對面.中正公園路邊	路面積水	68	0.10
106年7月6日	西區	文化里	中山路圓環至火車站沿路兩側	路面積水	68	0.10
106年7月6日	西區	光路里	光路里民生南路421巷16~40號	路面積水	68	0.15
106年7月6日	西區	保生里	通化四街25號前	路面積水	68	0.10
106年7月6日	西區	北榮里	五顯街130號至博愛路	路面積水	68	0.15
106年7月6日	西區	北榮里	五顯街172號前	路面積水	68	0.05
106年7月6日	西區	文化里	中山路326巷口.中山路邊	路面積水	68	0.10
106年7月6日	西區	保生里	保安一路與自由路交叉口	路面積水	68	0.08
106年7月6日	西區	保安里	世賢路一段(自由路至北社尾路間)	路面積水	68	0.12
106年7月6日	西區	保生里	永吉三街46巷1弄及3弄	路面積水	68	0.06
106年7月6日	西區	北新里	文化路909-9附3號附近	路面積水	68	0.15
106年7月6日	西區	北新里	世賢路一段324巷口	民宅淹水	68	0.10
106年7月6日	西區	北新里	世賢路一段324巷205號附近	路面積水	68	0.15
106年7月6日	西區	永和里	嘉雄陸橋下	路面積水	68	0.20
106年7月6日	西區	福安里	北港路393號右側20公尺	路面積水	68	0.10
106年7月6日	西區	竹村里	北港路交流道	路面積水	68	0.30
106年7月6日	西區	車店里	車店里建成街91巷	路面積水	68	0.20
106年7月6日	西區	北湖里	北社尾路102巷, 108號、110號	路面積水	68	0.20
106年7月6日	西區	北湖里	北社尾公園	路面積水	68	0.20
106年7月6日	西區	書院里	中山路662-664號前	路面積水	68	0.10

事件日期	區別	里別	位置	淹水原因	最大日降雨 /公釐 mm	最大淹水深 /公尺 m
106年7月6日	西區	自強里	自強里仁愛路1號與新民路口	路面積水	68	0.10
106年7月6日	西區	國華里	中山路326巷口	路面積水	68	0.10
106年7月6日	西區	港坪里	高鐵大道港坪國小側門	路面積水	68	0.15
106年7月6日	西區	大溪里	大溪路411號前	路面積水	68	0.20
107年8月24日	西區	西區	上海路258巷3、5號	路面積水	611.5	0.1
107年8月24日	西區	西區	上海路262巷1-20號	民宅淹水	611.5	0.1
107年8月24日	西區	西區	玉山路路底	路面積水	611.5	0.3
107年8月24日	西區	西區	玉山路956巷15弄56號	路面積水	611.5	0.2
107年8月24日	西區	西區	育人路733巷1、2、6、22、24、36號	路面積水	611.5	0.5
107年8月24日	西區	西區	育人路739號旁2戶	路面積水	611.5	0.4
107年8月24日	西區	西區	育人路740、752、760、762、776、780號	路面積水	611.5	0.35
107年8月24日	西區	西區	育人路778巷5弄21號	路面積水	611.5	0.2
107年8月24日	西區	西區	博愛路二段555號至興業路地下道路口	路面積水	611.5	0.1
107年8月24日	西區	西區	博愛路459號	路面積水	611.5	0.15
107年8月24日	西區	西區	大溪路658附1號	路面積水	611.5	0.15
107年8月24日	西區	西區	大溪路425至631號	路面積水	611.5	0.1
107年8月24日	西區	西區	北港路1335之10附1號旁巷道	路面積水	611.5	0.2
107年8月24日	西區	西區	世賢路與玉山路口	路面積水	611.5	0.1
107年8月24日	西區	西區	北港路2-20號	路面積水	611.5	0.2
107年8月24日	西區	西區	北港路2巷14.23.43號	民宅淹水	611.5	0.3
107年8月24日	西區	西區	民族路898號	路面積水	611.5	0.1
107年8月24日	西區	西區	劉富街與劉厝路	路面積水	611.5	0.1
107年8月24日	西區	西區	自立街榮民醫院後門	路面積水	611.5	0.2
107年8月24日	西區	西區	自強街84巷尾	路面積水	611.5	0.2
107年8月24日	西區	西區	重慶六街120巷2、3、5、6、8、10~13、15~23、26、28、32、33、36、38、46、48、50、56號	路面積水	611.5	0.2
107年8月24日	西區	西區	重慶二街186巷2、3、5、6、7、8、9、10、18、22、26號	路面積水	611.5	0.2

事件日期	區別	里別	位置	淹水原因	最大日降雨 /公釐 mm	最大淹水深 /公尺 m
107年8月24日	西區	西區	重慶二街242巷12號	路面積水	611.5	0.2
107年8月24日	西區	西區	重慶二街235巷2、3、5~10、13、15、17、18、22、23、26號	路面積水	611.5	0.2
107年8月24日	西區	西區	重慶二街212巷3、5~13、16~18、20~23、25~30、32、36、37、39、41、43、45、47、49號	路面積水	611.5	0.2
107年8月24日	西區	西區	重慶二街148巷10、12、16、18、61、63、65、67號	路面積水	611.5	0.2
107年8月24日	西區	西區	世賢路三段八掌派出所前	路面積水	611.5	0.05
107年8月24日	西區	西區	新民路599號	路面積水	611.5	0.05
107年8月24日	西區	西區	建成街58巷51號至55號	路面積水	611.5	0.03
107年8月24日	西區	西區	垂楊路595巷	民宅淹水	611.5	0.03
107年8月24日	西區	西區	仁愛路195巷底	路面積水	611.5	0.3
107年8月24日	西區	西區	仁愛路195巷52、54號	路面積水	611.5	0.3
107年8月24日	西區	西區	仁愛路與新民路口	路面積水	611.5	0.03
107年8月24日	西區	西區	世賢路四段350巷27弄28號	路面積水	611.5	0.1
107年8月24日	西區	西區	世賢路一段324巷	路面積水	611.5	0.03
107年8月24日	西區	西區	文化路909之9附3號前	路面積水	611.5	0.15
107年8月24日	西區	西區	北港路交流道涵洞	路面積水	611.5	0.08
107年8月24日	西區	西區	北港路1335-20前全段積水15cm	路面積水	611.5	0.2
107年8月24日	西區	西區	北園街130巷北園國中後方	路面積水	611.5	0.15
107年8月24日	西區	西區	北社尾與北港路交叉口	路面積水	611.5	0.05
107年8月24日	西區	西區	下埤路53巷口	路面積水	611.5	0.1
107年8月24日	西區	西區	海口寮路72巷	路面積水	611.5	0.08
107年8月24日	西區	西區	海口寮路82巷	路面積水	611.5	0.2
107年8月24日	西區	西區	海口寮路	民宅淹水	611.5	0.1
107年8月24日	西區	西區	民生南路456巷1~5號	路面積水	611.5	0.1
107年8月24日	西區	西區	民生南路421巷16、18、24、26、28、30、32、34、36、38號	路面積水	611.5	0.15
107年8月24日	西區	西區	湖內里湖美3路與湖美1路交叉口中央孔蓋噴水	路面積水	611.5	0.05

事件日期	區別	里別	位置	淹水原因	最大日降雨 /公釐 mm	最大淹水深 /公尺 m
107年8月24日	西區	西區	湖子內路87巷1號(里長辦公處)前空地	路面積水	611.5	0.03
107年8月24日	東區	東區	吳鳳南路166巷	路面積水	611.5	0.15
107年8月24日	東區	東區	東義路396巷5號附1;東義路396巷3號;東義路501號; 東義路501號之1	路面積水	611.5	0.7
107年8月24日	東區	東區	東義路603巷1號	路面積水	611.5	0.2
107年8月24日	東區	東區	後湖里忠孝路好市多前機車道	路面積水	611.5	0.5
107年8月24日	東區	東區	玉山二村18號及9號	路面積水	611.5	0.25
107年8月24日	東區	東區	保義路91號之3和91號大廳和前面庭院 淹水	路面積水	611.5	0.4
107年8月24日	東區	東區	林森東路128號附1位於維新路交叉口	路面積水	611.5	0.52
107年8月24日	東區	東區	義教街402號之3	路面積水	611.5	1.2
107年8月24日	東區	東區	保義路91之3	路面積水	611.5	0.2
107年8月24日	東區	東區	保建街88號室	民宅淹水	611.5	0.2
107年8月24日	東區	東區	文化路988巷45号至131號間	路面積水	611.5	0.1
107年8月24日	東區	東區	宣信街472巷5號9號	路面積水	611.5	0.3
107年8月24日	東區	東區	文雅街17巷白雲雅驛旅館至文雅街蘭潭市民大樓路口	路面積水	611.5	0.05
107年8月24日	東區	東區	成仁街56號	路面積水	611.5	0.25
107年8月24日	東區	東區	成仁街54號	路面積水	611.5	0.15
107年8月24日	東區	東區	成仁街58號	路面積水	611.5	0.15
107年8月24日	東區	東區	民族路路面積水(吳鳳北路口至文化路口)	路面積水	611.5	沿線積水 15公分
107年8月24日	東區	東區	共和路226號	路面積水	611.5	0.05
107年8月24日	東區	東區	嘉義國中後方	路面積水	611.5	0.1
107年8月24日	東區	東區	圓福街99,101號	路面積水	611.5	0.05
107年8月24日	東區	東區	溪興街153巷30弄33號	路面積水	611.5	0.1
107年8月24日	東區	東區	文昌公園內(近文昌街96號)	路面積水	611.5	0.05
107年8月24日	東區	東區	水源地農試所圍牆旁	路面積水	611.5	0.05
107年8月24日	東區	東區	工業街278號	民宅淹水	611.5	0.25

事件日期	區別	里別	位置	淹水原因	最大日降雨 /公釐 mm	最大淹水深 /公尺 m
107年8月24日	東區	東區	公義路與彌陀路交接處	路面積水	611.5	0.03
107年8月24日	東區	東區	嘉工新村18號對面	路面積水	611.5	0.04
107年8月24日	東區	東區	忠孝路南下路段與林森西路	路面積水	611.5	0.1
107年8月24日	東區	東區	林森東路嘉大附小至維新路口之路段	路面積水	611.5	0.1
107年8月24日	東區	東區	長榮街123號前	路面積水	611.5	0.05
107年8月24日	東區	東區	林森東路269巷56號之3	路面積水	611.5	0.3