

苗栗縣水災危險潛勢地區保全計畫



苗栗縣政府
中華民國 107 年 4 月

目錄

第一章、目的	
第二章、水災危險潛勢地區劃定	
第三章、水災危險潛勢地區應變暨疏散撤離措施	
第四章、附則	

圖目錄

圖 3-1、苗栗縣災害通報流程圖	
圖 3-2、防汛器材運用流程圖	
圖 3-3、移動式抽水機運用流程圖	
圖 3-4、疏散撤離流程圖	
圖 3-5、疏散撤離資訊傳遞流程圖	
圖 4-1、水災疏散避難圖相關資訊配置圖	
圖 4-2、指示牌製作樣式範例	

表目錄

表 2-1、苗栗縣水災危險潛勢地區保全計畫表	
表 3-1、苗栗縣移動式抽水機預佈表	

附錄

附錄 1、苗栗縣淹水潛勢圖	
附錄 2、苗栗縣易淹水及近 3 年重大淹水地區表	
附錄 3、 <u>高積(淹)水潛勢區防汛熱點位置表</u>	
附錄 4、苗栗縣防汛器材資源表	
附錄 5、各類申請與報表	
附錄 5-1、災害通報單	
附錄 5-2、災情查報處置表	

附錄 5-3、災情管制表
附錄 5-4、水利署移動式抽水機支援申請表
附錄 6、各類聯絡表	
附錄 6-1、苗栗縣災情人員與防汛搶險隊員編組表
附錄 6-2、河川局移動式抽水機聯絡表
附錄 6-3、水災緊急通報資料表
附錄 6-4、抽水站位置及管理聯絡人表
附錄 7、全縣各鄉鎮市水災疏散避難圖
附錄 8、苗栗縣轄內水災避難據點位置表
附錄 9、苗栗鄉(鎮、市)「水災危險潛勢地區保全計畫」參考範本格式
附錄 10、水災災害疏散撤離權責分工表
附錄 11、水災應變參考水位站位置及警戒水位表
附錄 12、各類作業要點	
附錄 12-1、經濟部移動式抽水機運用及維護管理作業要點
附錄 12-2、經濟部淹水災害通報作業要點
附錄 12-3、各級政府災時對疏散撤離之作業分工事項表

第一章、目的

依據中華民國 103 年 1 月 29 日總統華總一義字第 10300013721 號令制定公布「流域綜合治理特別條例」第 11 條第 1 項規定，各該地方目的事業主管為防範氣候變遷導致之災害，應訂定防災應變計畫。各直轄市、縣(市)政府依「災害防救法」第 20 條第 1 項規定，原已訂有地區災害防救業務計畫，包括減災、整備、應變及復建等防救災等各階段計畫重點工作。

為進行水患防治工作，除加速推動流域整體治理外，並加強推動流域綜合治理計畫之避洪減災非工程措施，落實全民自主防災行動，持續推動及輔導水患自主防災社區、健全水情及災情資訊網絡，以及擴增移動式抽水機能量，提升防救災能量，並掌握苗栗縣轄管區域易受水害及水災危險潛勢地區，就其保全對象及警戒範圍擬訂各項應變暨疏散撤離措施，俾於颱風豪雨應變期間及時啟動相關應變及疏散撤離作業，以有效減少災損及保障保全對象生命財產安全。

第二章、水災危險潛勢地區之劃定

依據苗栗縣市一日暴雨 450 毫米淹水潛勢圖，繪製轄區淹水深度 50 公分(含)以上淹水潛勢圖(附錄 1)，同時參考近 3 年轄區重大淹水地區調查表(附錄 2)等資料，就轄區淹水嚴重地區、村落人口聚集處、重要保護標的或歷(近)年颱風豪雨有實際執行水災疏散撤離之區域等原則，據以劃定水災危險潛勢地區。

依據劃定之水災危險潛勢地區，並就該地區內之保全對象及其相對應之避難處所及疏散撤離緊急通報人(村里長)等資料，製作成「水災危險潛勢地區保全計畫表」(表 2-1)，俾快速應用於疏散撤離作業。

表 2-1、苗栗縣水災危險潛勢地區保全計畫表

【備註：僅供防救災應用，並注意個人資料保護】

項次	水災危險潛勢地區 (鄉鎮市區-村里)	保全 戶數	保全 人數	避難 處所	避難所地址	避難所聯絡人	聯絡 電話	村里長 (撤離通報)	聯絡 電話
1	頭份市尖山里米粉街	5	17	尖山國小	頭份市尖下里尖豐路305號			傅双寶	
2	頭份市東庄里活動中心附近	11	35	六合國小	頭份市東庄里民族路252號			蕭珍纓	
3	頭份市建國里中興階與建國路路口	26	59	建國國中	頭份市建國路119號			陳運來	
4	頭份市成功里沿龍鳳溝段	9	21	建國國中	頭份市建國路119號			羅田春	
5	頭份市蘆竹里	7	23	永貞國小	頭份市田寮里永貞路1段335號			陳耀南	
6	頭份市後庄里信義路690巷35弄	1	3	信義國小	頭份市後庄里信中路36號			鍾運達	
7	頭份市田寮里隆恩圳過永貞路	16	38	田寮社區活動中心	頭份市田寮里南田街213號			黃開榮	
8	竹南鎮港墘里	530	1615	竹南鎮公所3樓演藝廳	竹南鎮正南里中正路112號	李團生 楊雅茹		林裕章	

9	竹南鎮海口里	23	75	竹南鎮公所3樓演藝廳	竹南鎮正南里中正路112號	李團生 楊雅茹		葉光華	
10	竹南鎮新南里	30	110	李科永圖書館	竹南鎮新南里永貞路2段196號	林雪玉 楊雅茹		陳文宗	
11	造橋鄉朝陽村	30	95	造橋鄉綜合活動中心	造橋鄉大西村2鄰慈聖路二段322巷1號			張金海	
12	造橋鄉造橋村	15	45	造橋鄉綜合活動中心	造橋鄉大西村2鄰慈聖路二段322巷1號			溫春福	
13	造橋鄉平興村	112	342	造橋鄉綜合活動中心	造橋鄉大西村2鄰慈聖路二段322巷1號			邱明雄	
14	造橋鄉大西村	40	135	造橋鄉綜合活動中心	造橋鄉大西村2鄰慈聖路二段322巷1號			黃德仁	
15	大湖村大寮村	1	1	大湖農工禮堂	大湖鄉大寮村竹高屋68號			謝立全	
16	大湖鄉義和村	53	59	南湖國中	大湖鄉義和村蔗廓坪1號			謝國龍	
17	大湖鄉南湖村	35	39	南湖國中	大湖鄉義和村蔗廓坪1號			廖松福	
18	大湖鄉富興村	4	4	大湖國中	大湖鄉靜湖村民族路80號			涂德滄	
19	通霄鎮平安里	1	5	苗栗縣青少年服務中心暨平安社區活動中心	苗栗縣通霄鎮平安里平元55-6號			蘇新池	

20	通霄鎮平元里	5	5	苗栗縣青少年服務中心暨平安社區活動中心	苗栗縣通霄鎮平安里平元 55-6 號			蘇連喜	
21	苑裡鎮上館里	26	95	上館里活動中心	苑裡鎮上館里 4 鄰 62-7 號			解振昌	
22	苑裡鎮山腳里	7	25	苑裡鎮立托兒所	苑裡鎮舊社里 10 鄰 110-1 號			張永輝	
23	苗栗市福安里	30	90	福星國小	苗栗市中華東街 62 號	巫明璋	037-264724	徐玄漳	
24	苗栗市維新里	69	200	維新社區活動中心	苗栗市維新里僑育北街 62 號 1 樓	劉和禮	037-325950	湯錦財	
25	苗栗市玉華里	200	1000	建功國小	苗栗市建功里中正路 241 號	江增雄	037-320043	徐肇森	
26	苗栗市高苗里	154	500	高苗社區活動中心	苗栗市高苗里 22 林松園 1 號	朱毅君	0922061077	翁茂川	
27	苗栗市勝利里	204	800	勝利社區活動中心	苗栗市勝利里復興路 1 段 453 號	劉明珠	037-355669	劉銀昌	
28	公館鄉大坑村	20	50	公館鄉公所	公館鄉玉泉村 14 鄰 368-10 號				
29	公館鄉福德村	20	50	公館鄉老人文康中心	公館鄉玉穀村 4 鄰 124 號				

第三章、水災危險潛勢地區應變暨疏散撤離措施

一、災情通報流程

依內政部「執行災情查報通報複式佈建措施」及經濟部「經濟部淹水災情通報作業要點」，擬訂災情通報流程圖(圖 3-1)，以進行災情蒐集、通報、查證與追蹤災情處置(附錄 4-1、4-2、4-3)。另於汛期前完成災情巡察、通報、查證人員及防汛搶險隊編組(附錄 5-1)。

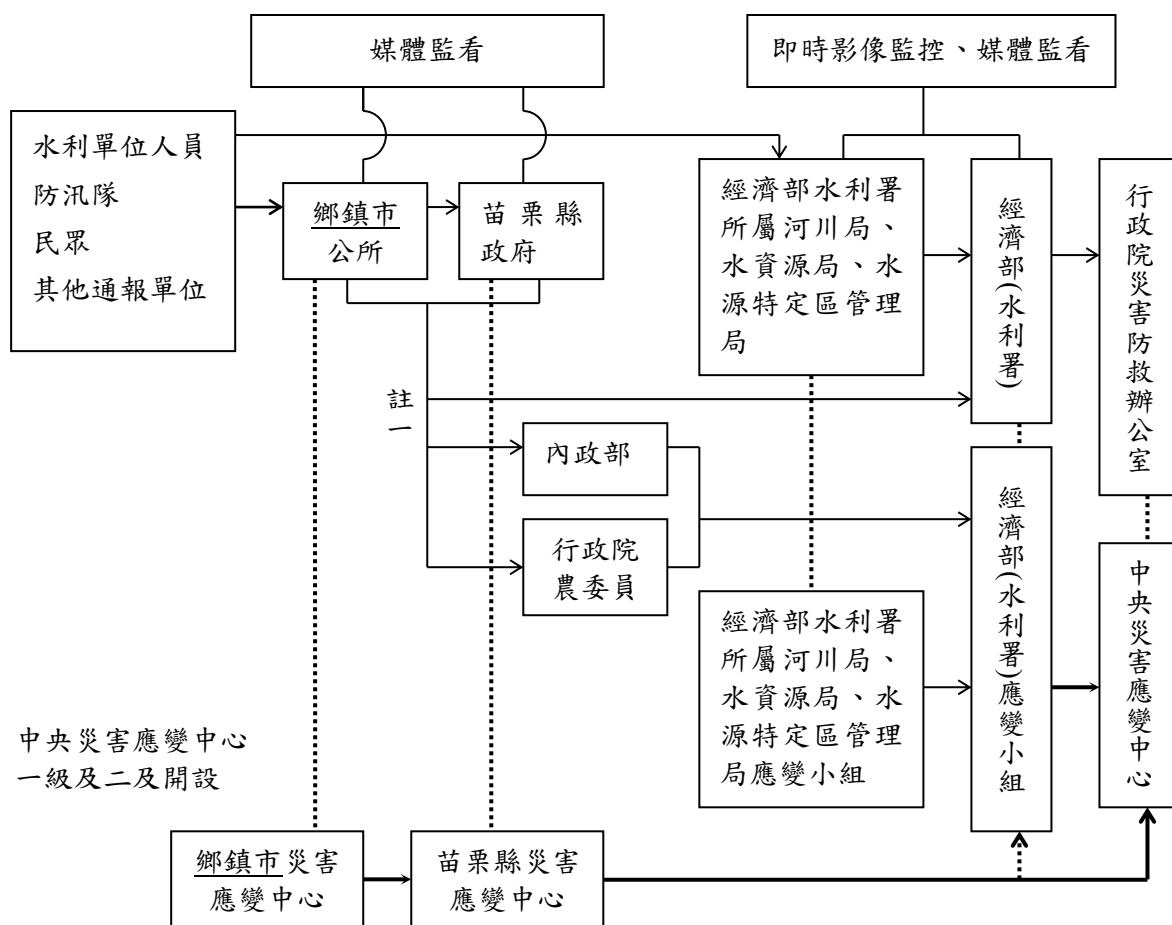

註一：屬市區排水(含下水道)淹水災害者，通報內政部；屬農田灌溉排水及野溪淹水災害者，通報行政院農業委員會；屬河川、區域排水淹水災害者，通報經濟部；前述災情應同時副知經濟部。

註二：縣市政府(災害應變中心)知悉災情，應立即指派或通知權責機關指派災情查證人員查證。查證人員或防汛隊隊員查證結果，應立即通報指派機關。經查災情有誤時，權責機關應予澄清。

註三：縣市政府(災害應變中心)應持續追蹤災情處置情形，通報行政院災害防救委員會或陳報中央災害應變中心。俟災情排除或不影響交通與重要生活機能後，解除列管。

圖 3-1、苗栗縣災情通報流程圖

二、防汛器材運用流程

(一)、掌握防汛器材資訊

掌握轄區本縣各局處及鄉(鎮、市、區)公所、第二、三河川局及相關單位之防汛器材資源，製作苗栗縣防汛器材資源表(附錄 3)，俾利有效調度或申請支援；並依防汛器材運用流程圖(圖 3-2)或視水情現況辦理防汛器材整備及防汛搶險事宜。

(二)、防汛器材運用流程：



圖 3-2、防汛器材運用流程圖

三、移動式抽水機運用流程

(一)、移動式抽水機預佈及調度

依「水災危險潛勢地區保全計畫表」所列水災危險潛勢地區，將苗栗縣與鄉(鎮、市、區)公所實際控管運用之大、中、小型移動式抽水機進行預佈(表 3-1)及依實際水情作彈性調度，並擬定移動式抽水機運用流程圖(圖 3-3)，俾於災時有效執行抽排除淹(積)水。

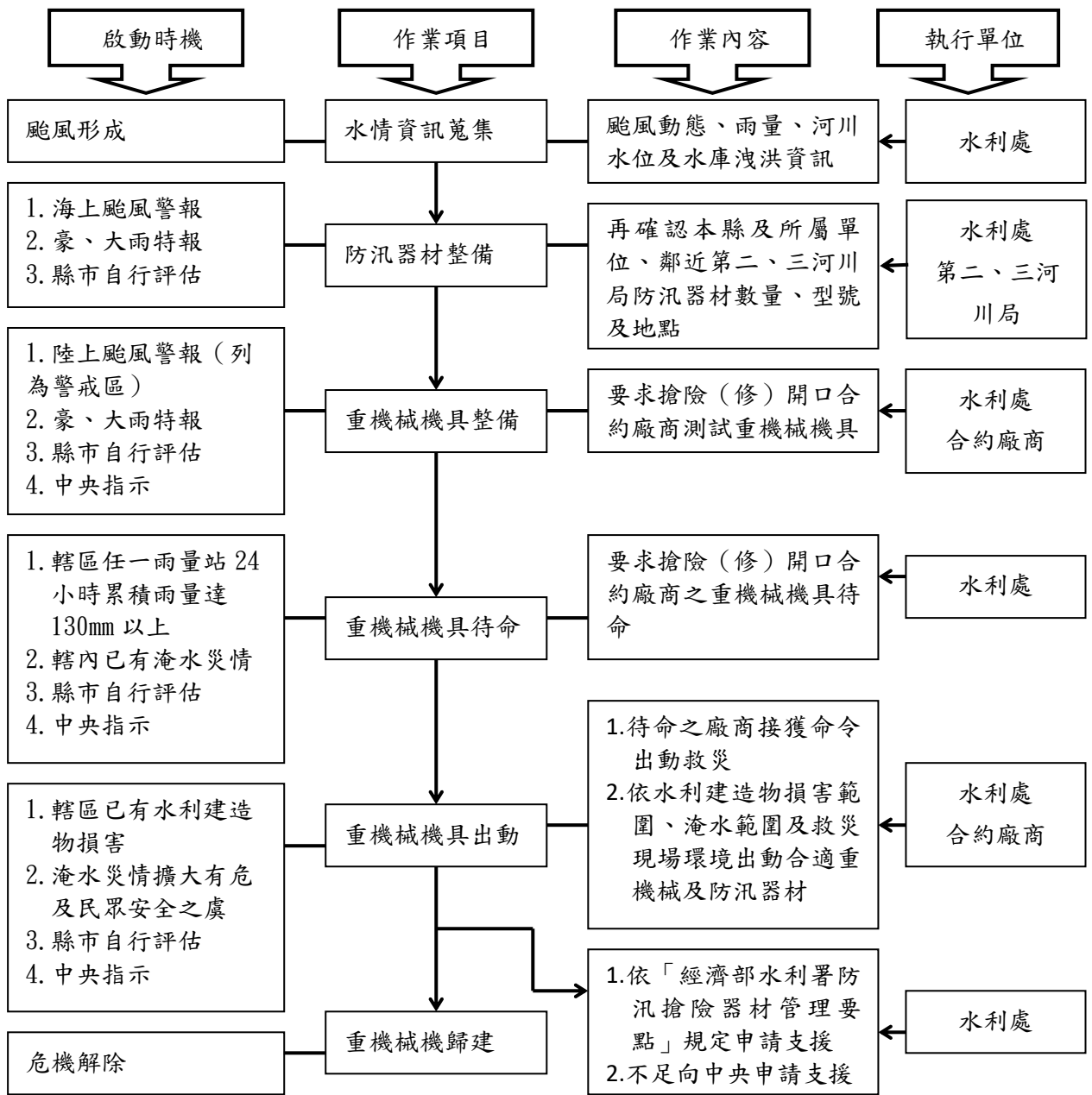
掌握臨近第二、三河川局實際控管運用之大型移動式抽水機資訊，以製作河川局移動式抽水機聯絡表(附錄 5-2)，有支援需求時並依移動式抽水機運用流程圖申請支援(附錄 4-4)。

(二)、移動式抽水機運用作業流程



圖 3-3、移動式抽水機運用流程圖

(三)、移動式抽水機能量檢討

苗栗縣評估目前自有及水利署調用至縣市之大型移動式抽水機，經檢討是足以因應近年縣市淹水災區救災抽排水之所需，並具防災應變機動及擬定完整維護保養計畫。

四、疏散撤離作業流程

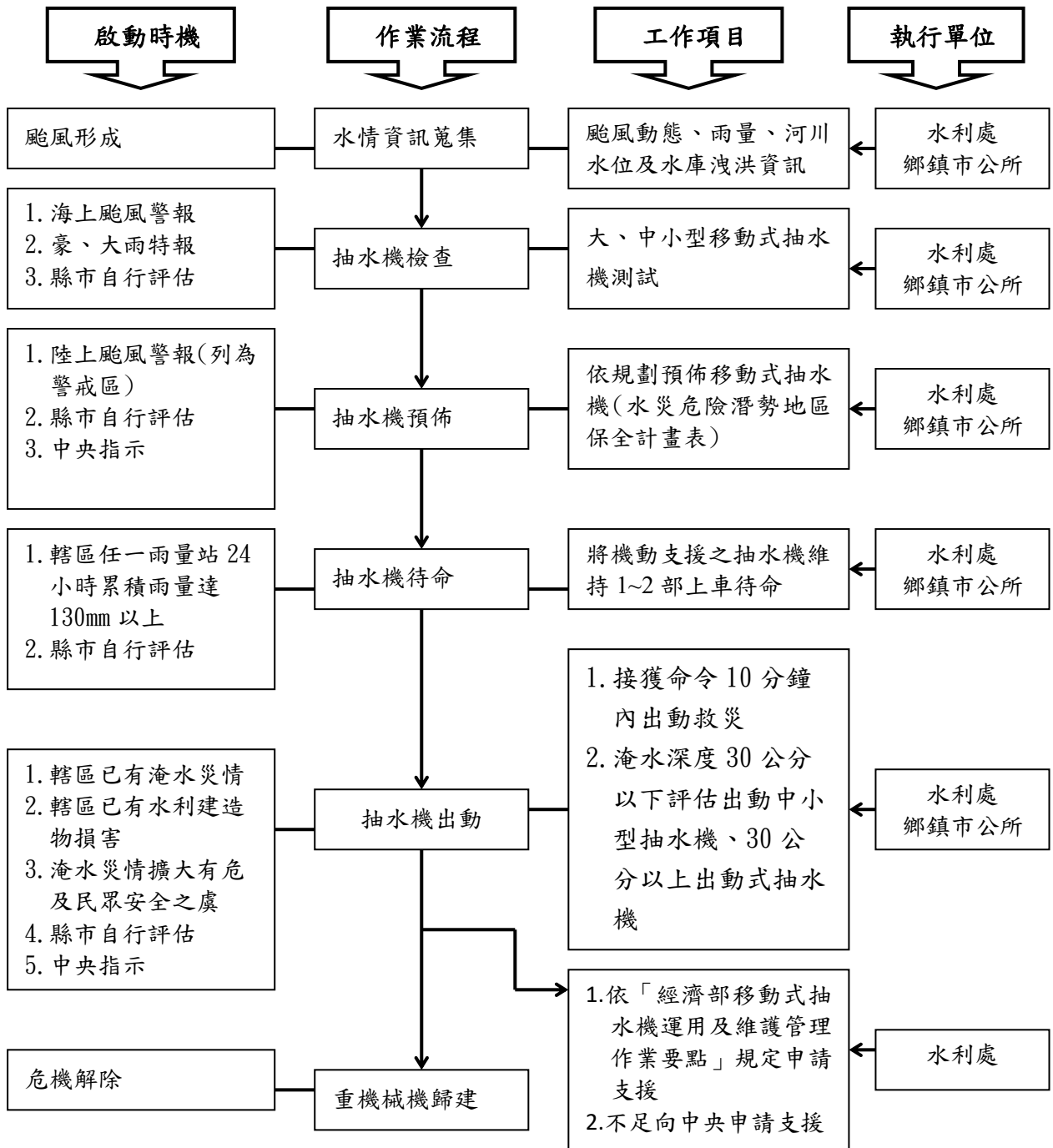
(一)、疏散撤離作業流程

依水災危險潛勢地區保全計畫表之水災危險潛勢地區、保全戶(人)數及疏散避難場所條件，繪製全縣各鄉(鎮、市)水災危險潛勢地區疏散避難圖(附錄 6)，並依經濟部函頒之「水災危險潛勢地區疏散撤離標準作業程序」擬訂疏散撤離作業流程(圖 3-4)及資訊傳遞流程(圖 3-5)，俾於水災時有效執行疏散撤離危險地區民眾，減少傷亡。

(二)、保全對象及疏散撤離定義

保全對象係單指水災危險潛勢地區內居民，特別是需支援護送之弱勢族群(如長期病患、獨居老人、行動不便、身心障礙等)或居住地下室者均應確實掌握，必要時應優先協助疏散撤離。

疏散撤離係指居民自住處平面疏散撤離至指定安全避難所、親友家，或垂直疏散至自家或同樓層 2 樓以上之安全處所。



圖 3-4 疏散撤離作業流程圖



圖 3-5、水災疏散撤離資訊傳遞流程圖

(三)、疏散撤離權責分工

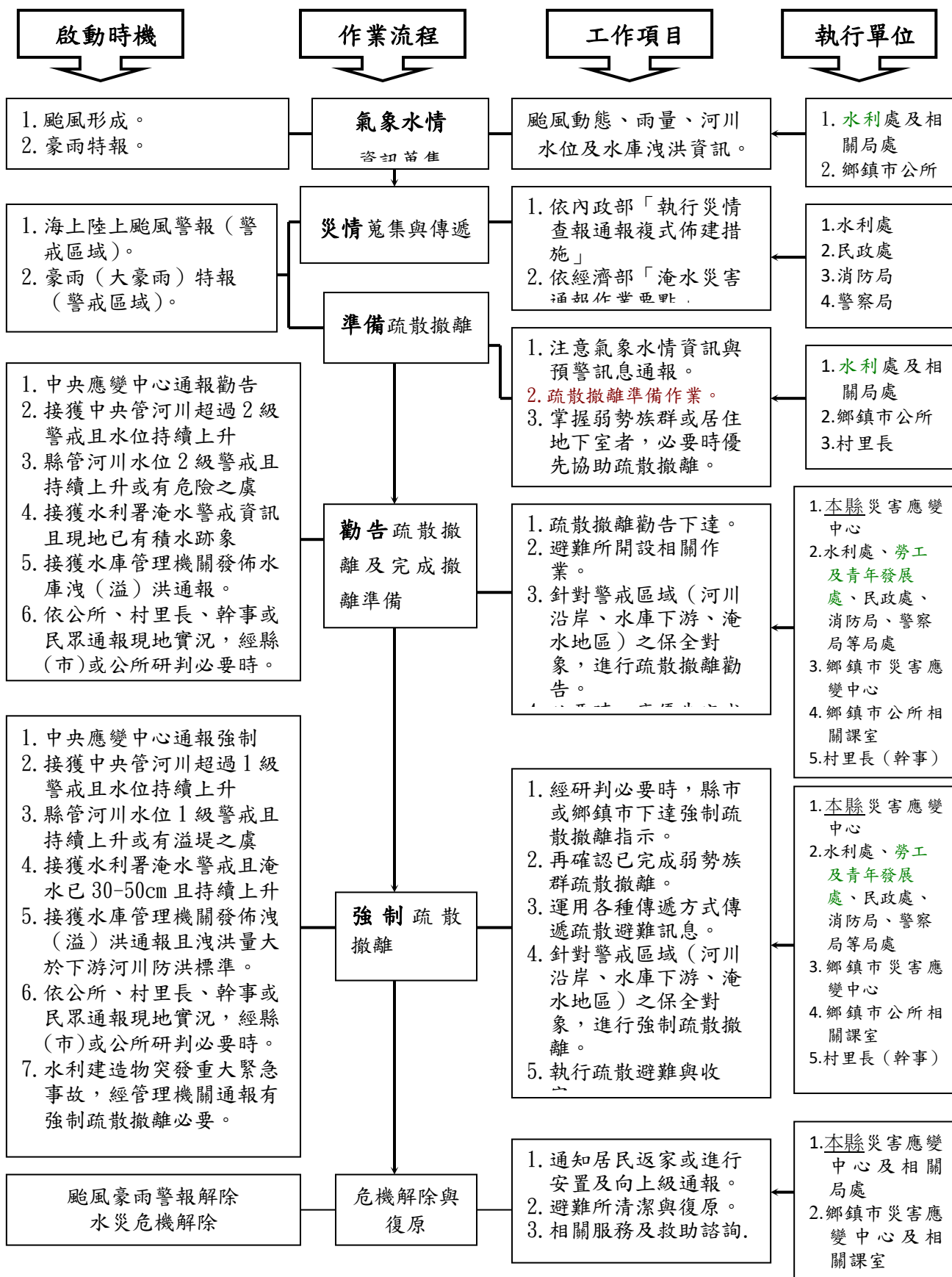
本府災害應變中心下達疏散撤離指示後，由警察局、消防局、衛生局、民政處、勞動及社會資源處、水利城鄉處及工務處等相關局處依權責分工(附錄 9)協助鄉(鎮、市)災害應變中心辦理疏散撤離相關工作，儘速完成水災危險地區內民眾之撤離與後續工作。

五、落實全民自主防災行動，持續推動水患自主防災社區

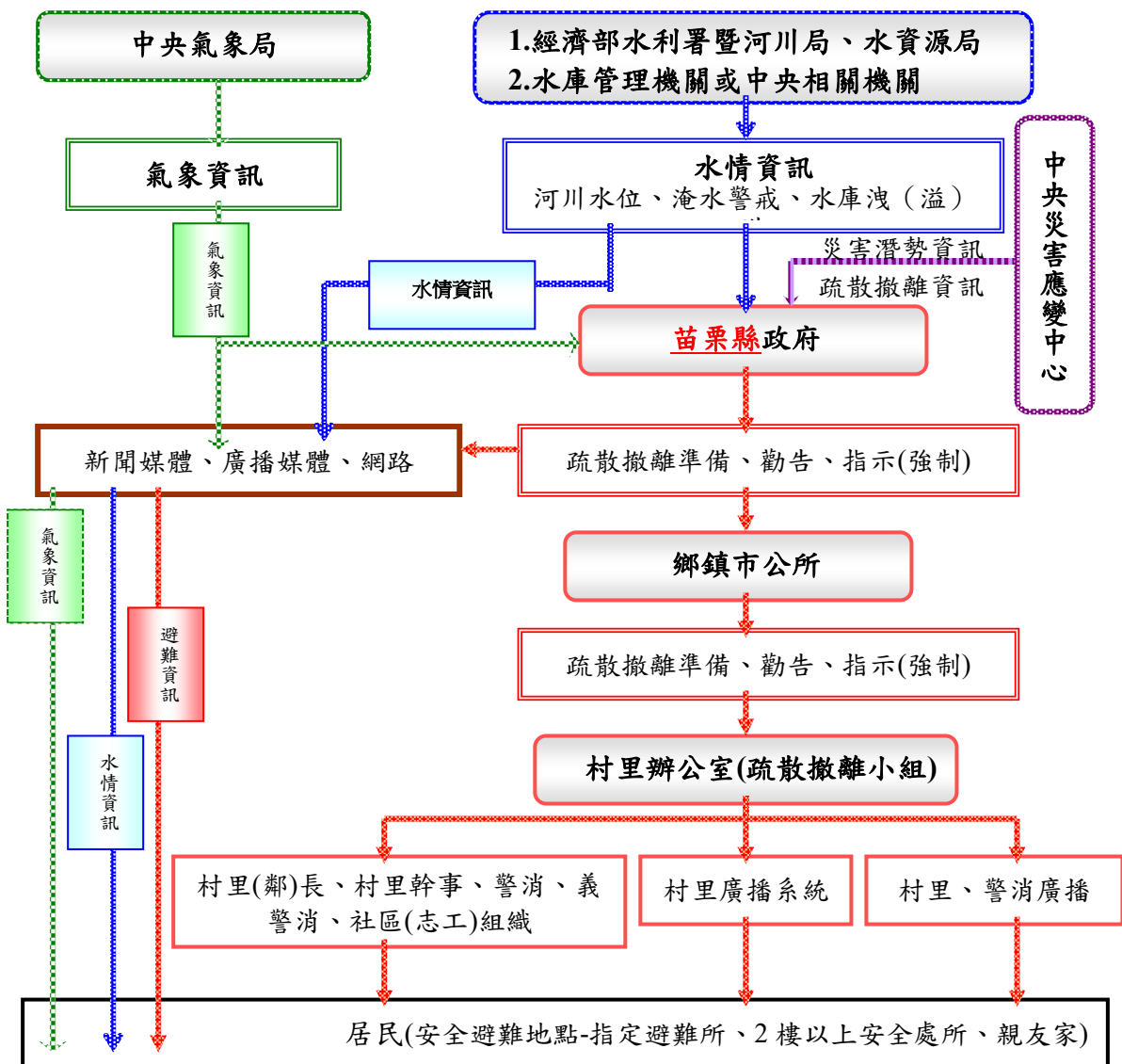
本府為落實全民自主防災行動，持續編列經費辦理既有水患自主防災社區防災教育訓練及演練，協助社區持續維運並於汛期間發揮自主防災功能，進而達到「先自助後公助」之目標。

本府為結合及增進民力運用，後續擬新成立水患自主防災社區，輔導社區推動自主防災相關工作。

六、健全水情及災情資訊網絡

本府建置水情災情監測與監控設施，強化水災應變功能及健全洪水與淹水預警系統(水位雨量站、水位站及 CCTV 站)功能，掌握水情災情最新資訊，並提供縣(市)內防救災單位、社區及民眾作為防救災之用。

表 3-1、移動式抽水機預佈表

【備註：僅供防救災應用，並注意個人資料保護】

保全地區	抽水機編號	口徑(吋)	管理機關	使用單位	保管人	電話(公)	行動電話	抽水機預佈地點
後龍鎮水尾里	苗栗縣-01	12	苗栗縣政府	苗栗縣政府	吳秉錡	037-559593		後龍鎮溫崛溝滯洪池
後龍鎮水尾里	苗栗縣-02	12	苗栗縣政府	苗栗縣政府	吳秉錡	037-559593		後龍鎮溫崛溝滯洪池
後龍鎮水尾里	苗栗縣-03	12	苗栗縣政府	苗栗縣政府	吳秉錡	037-559593		後龍鎮溫崛溝滯洪池
大湖鄉南湖村	公館鄉-01	10	公館鄉公所	公館鄉公所	鄭福海	037-230585		大湖鄉南湖村
苗栗市	苗栗市-S005 苗栗分隊	3	苗栗縣消防局	苗栗分隊	林忠輝	037-320940		建國、建中、經國路聯外地下
頭屋鄉	頭屋鄉-S002 頭屋分隊	3	苗栗縣消防局	頭屋分隊	陳宇皇	037-250914		龍洞村
公館鄉	公館鄉-S004 公館分隊	3	苗栗縣消防局	公館分隊	劉晏丞	037-222964		福基派出所附近
銅鑼鄉朝陽村	銅鑼鄉-S002 銅鑼分隊	3	苗栗縣消防局	銅鑼分隊	許瀚文	037-981540		銅鑼鄉朝陽村
三義鄉	三義鄉-S003 三義分隊	3	苗栗縣消防局	三義分隊	李瑞祥	037-872119		重河路、三義火車站、協豐餐廳附近
竹南鎮海口、港墘里	竹南鎮-S003 竹南分隊	3	苗栗縣消防局	竹南分隊	王鈞緯	037-472061		海口里、港墘理
後龍鎮南龍里	後龍鎮-S003 後龍分隊	3	苗栗縣消防局	後龍分隊	黃俊憲	037-722069		南龍里
造橋鄉平興村	造橋鄉-S001 造橋分隊	3	苗栗縣消防局	造橋分隊	李財漢	037-541724		平興村
西湖鄉金獅村	西湖鄉-S002 西湖分隊	3	苗栗縣消防局	西湖分隊	劉志明	037-922825		金獅村
通霄鎮平安、平安里	通霄鎮-S003 通霄分隊	3	苗栗縣消防局	通霄分隊	劉凱銘	037-752405		平元里、平安里
苑裡鎮	苑裡鎮-S003 苑裡分隊	3	苗栗縣消防局	苑裡分隊	顏千庭	037-862010		台一線地下道
頭份市蘆竹里	頭份市-S001 頭份分隊	3	苗栗縣消防局	頭份分隊	林勁志	037-663040		蘆竹里
三灣鄉三灣村	三灣鄉-S006 三灣分隊	3	苗栗縣消防局	三灣分隊	廖勝乾	037-831092		三灣村

保全地區	抽水機編號	口徑(吋)	管理機關	使用單位	保管人	電話(公)	行動電話	抽水機預佈地點
南庄鄉 南江村	南庄鄉-S001 南庄分隊	3	苗栗縣 消防局	南庄分 隊	賴博文	037-823035		南江村
獅潭鄉 新店村	獅潭鄉-S001 獅潭分隊	3	苗栗縣 消防局	獅潭分 隊	劉世賢	037-932240		新店村
大湖鄉 南湖村	大湖鄉-S006 大湖分隊	3	苗栗縣 消防局	大湖分 隊	吳德郎	037-991182		南湖村
卓蘭鎮上 新、新厝 里	卓蘭鎮-S001 卓蘭分隊	3	苗栗縣 消防局	卓蘭分 隊	唐有德	04-25892717		上新里食水坑、 新厝里中正西路
泰安鄉 錦水村	泰安鄉-S001 泰安分隊	3	苗栗縣 消防局	泰安分 隊	劉健鋒	037-941341		錦水村
苗栗市 建功里	苗栗市- S001	3	苗栗市 公所	苗栗市 公所	吳金奇	331917		建功地下道
苗栗市 上苗里	苗栗市- S002	3	苗栗市 公所	苗栗市 公所	吳金奇	331917		建中地下道
苗栗市 北苗里	苗栗市- S003	3	苗栗市 公所	苗栗市 公所	吳金奇	331917		國華地下道
苗栗市 福安里	苗栗市- S004	3	苗栗市 公所	苗栗市 公所	吳金奇	331917		台六線地下道 (國華路)
苑裡鎮	苑裡鎮- S001	3	苑裡鎮 公所	苑裡鎮 公所	呂聰棋	037-869499		苑裡鎮 建國地下道
苑裡鎮	苑裡鎮- S002	3	苑裡鎮 公所	苑裡鎮 公所	劉炳照	037-869499		苑裡鎮 建國地下道
通霄鎮 平安里	通霄鎮- S001	3	通霄鎮 公所	通霄鎮 公所	游孟洲	037-752104#288		通霄鎮 平安里
通霄鎮 平安里	通霄鎮- S002	3	通霄鎮 公所	通霄鎮 公所	游孟洲	037-752104#288		通霄鎮 平安里
通霄鎮 平元里	通霄鎮- S004	3	通霄鎮 公所	通霄鎮 公所	游孟洲	037-752104#288		平元里
通霄鎮 平安里	通霄鎮- S005	3	通霄鎮 公所	通霄鎮 公所	游孟洲	037-752104#288		平安里
竹南鎮 海口里	竹南鎮- S001	3	竹南鎮 公所	竹南鎮 公所	鍾英男	037-625648		中港溪海口堤 防前
竹南鎮 聖福里	竹南鎮- S002	3	竹南鎮 公所	竹南鎮 公所	鍾英男	037-625648		公教路與龍鳳 大排交叉
竹南鎮 開元里	竹南鎮- M001	6	竹南鎮 公所	竹南鎮 公所	郭銘昌	037-462101 # 133		蚬仔溝(開元 里段)

保全地區	抽水機編號	口徑(吋)	管理機關	使用單位	保管人	電話(公)	行動電話	抽水機預佈地點
竹南鎮 中美里	竹南鎮- M002	6	竹南鎮 公所	竹南鎮 公所	郭銘昌	037-462101#133		射流溝(中美里段)
竹南鎮	竹南鎮- M003	6	竹南鎮 公所	竹南鎮 公所	洪智民	037-465173		龍天路與龍鳳排水交叉
竹南鎮 海口里	竹南鎮- M004	6	竹南鎮 公所	竹南鎮 公所	洪智民	037-465173		中港溪海口堤防前
後龍鎮 南龍里	後龍鎮- S001	3	後龍鎮 公所	後龍鎮 公所	吳瓊文	037-721238		光華路與中華路南端交會點光華路280號旁
後龍鎮 南龍里	後龍鎮- S002	3	後龍鎮 公所	後龍鎮 公所	吳瓊文	037-721238		光華路與中華路南端交會點光華路280號旁
大湖鄉 大寮村	大湖鄉- S001	3	大湖鄉 公所	大湖鄉 公所	謝立全	037-992073		大湖鄉大寮村
大湖鄉 南湖村	大湖鄉- S002	3	大湖鄉 公所	大湖鄉 公所	詹煌杜	037-991111		大湖鄉南湖村
大湖鄉 南湖村	大湖鄉- S003	3	大湖鄉 公所	大湖鄉 公所	詹煌杜	037-991111		大湖鄉南湖村
大湖鄉 義和村	大湖鄉- S004	3	大湖鄉 公所	大湖鄉 公所	謝國龍	037-996800		大湖鄉義和村
大湖鄉 義和村	大湖鄉- S005	3	大湖鄉 公所	大湖鄉 公所	謝國龍	037-996800		大湖鄉義和村
公館鄉 尖山村	公館鄉- S001	3	公館鄉 公所	公館鄉 公所	鄭福海	037-230585		苗25線尖山村往頭屋鄉高速公路涵洞
公館鄉 仁安村	公館鄉- S002	3	公館鄉 公所	公館鄉 公所	鄭福海	037-230585		仁安村東店五福橋
公館鄉	公館鄉- S003	3	公館鄉 公所	公館鄉 公所	鄭福海	037-230585		福基合泉餐廳前
銅鑼鄉 銅鑼村	銅鑼鄉- S001	3	銅鑼鄉 公所	銅鑼鄉 公所	徐慶坤	037-980860		銅鑼火車站地下道
銅鑼鄉 銅鑼村	三灣鄉- S004	3	銅鑼鄉 公所	銅鑼鄉 公所	徐慶坤	037-980860		銅鑼火車站地下道
頭屋鄉	頭屋鄉- S001	3	頭屋鄉 公所	頭屋鄉 公所	劉興業	037-250078#30		尖豐路日光自助餐周邊

保全地區	抽水機編號	口徑(吋)	管理機關	使用單位	保管人	電話(公)	行動電話	抽水機預佈地點
三義鄉 廣盛村	三義鄉-S001	3	三義鄉公所	三義鄉公所	吳盛金	037-871579		廣盛村重河路
三義鄉	三義鄉-S002	3	三義鄉公所	三義鄉公所	徐啟仁	037-876782		三義車站前
西湖鄉 金獅村	西湖鄉-S001	3	西湖鄉公所	西湖鄉公所	洪國祥	037-921515-155		金獅村2鄰
三灣鄉	三灣鄉-S001	3	三灣鄉公所	三灣鄉公所	張新財	037-831001 *270		三灣鄉公所清潔隊內(機動支援)
三灣鄉	三灣鄉-S002	3	三灣鄉公所	三灣鄉公所	張新財	037-831001 *270		三灣鄉公所清潔隊內(機動支援)
三灣鄉	三灣鄉-S003	3	三灣鄉公所	三灣鄉公所	張新財	037-831001 *270		三灣鄉公所清潔隊內(機動支援)
三灣鄉	三灣鄉-M001	6	三灣鄉公所	三灣鄉公所	張新財	037-831001 *270		三灣鄉公所清潔隊內(機動支援)
苗栗市 建功里	苗栗市-S008 苗栗分隊	3	苗栗縣消防局	苗栗分隊	林忠輝	037-320940		建國、建中、經國路聯外地下
頭屋鄉 頭屋村	頭屋鄉-S003 頭屋分隊	3	苗栗縣消防局	頭屋分隊	陳宇皇	037-250914		頭屋村
竹南鎮海 口、港墘 里	竹南鎮-S004 竹南分隊	3	苗栗縣消防局	竹南分隊	王鈞緯	037-472061		海口里、港墘里
苑裡鎮	苑裡鎮-S004 苑裡分隊	3	苗栗縣消防局	苑裡分隊	顏千庭	037-862010		台一線地下道
通霄鎮平 安、平元 里	通霄鎮-S006 通霄分隊	3	苗栗縣消防局	通霄分隊	劉凱銘	037-752405		平元里、平安里
頭份市 蘆竹里	頭份市-S002 頭份分隊	3	苗栗縣消防局	頭份分隊	林勁志	037-663040		蘆竹里
苗栗市 北苗里	苗栗市-S006	3	苗栗市公所	苗栗市公所	吳金奇	037-331917		國華地下道
苗栗市 建功里	苗栗市-S007	3	苗栗市公所	苗栗市公所	吳金奇	037-331917		建功地下道

保全地區	抽水機編號	口徑(吋)	管理機關	使用單位	保管人	電話(公)	行動電話	抽水機預佈地點
通霄鎮 平元里	通霄鎮- S004	3	通霄鎮 公所	通霄鎮 公所	謝明君	037-752104#287		平元里
通霄鎮 平安里	通霄鎮- S005	3	通霄鎮 公所	通霄鎮 公所	謝明君	037-752104#287		平安里
卓蘭鎮	卓蘭鎮- S002	3	卓蘭鎮 公所	卓蘭鎮 公所	劉昌鑫	04-25892101		垃圾掩埋場
卓蘭鎮	卓蘭鎮- S003	3	卓蘭鎮 公所	卓蘭鎮 公所	劉昌鑫	04-25892101		卓蘭鎮公所
卓蘭鎮	卓蘭鎮- M001	6	卓蘭鎮 公所	卓蘭鎮 公所	劉昌鑫	04-25892101		卓蘭鎮公所
銅鑼鄉 朝陽村	銅鑼鄉- S003	3	銅鑼鄉 公所	銅鑼鄉 公所	葉文源	037-980860		銅鑼鄉朝陽村
南庄鄉	南庄鄉- S002	3	南庄鄉 公所	南庄鄉 公所	陳泰明	037-823115#131		南庄鄉公所
三義鄉 雙湖村	三義鄉- S004	3	三義鄉 公所	三義鄉 公所	彭仁雄	037-871579		雙湖村 14 鄰
三義鄉 廣盛村	三義鄉- S005	3	三義鄉 公所	三義鄉 公所	彭仁雄	037-871579		廣盛村八股
三義鄉 雙潭村	三義鄉- S006	3	三義鄉 公所	三義鄉 公所	彭仁雄	037-871579		雙潭村雙潭二 橋附近
造橋鄉	三灣鄉- S005	3	造橋鄉 公所	造橋鄉 公所	梁佳倫	037-542255-156		造橋鄉朝陽村
造橋鄉 朝陽村	造橋鄉- M001	6	造橋鄉 公所	造橋鄉 公所	梁佳倫	037-542255-156		造橋鄉朝陽村

第四章、附則

一、教育宣導

本府及鄉(鎮、市)公所適時印製相關宣導資料及圖說，利用各種機會藉由防災教育宣導，教導民眾認識災害、建立正確風險及防災觀念，以提升全民防災意識及緊急應變能力。

二、疏散避難圖看板及疏散路線指示牌製作

本府及鄉(鎮、市)推動將水災疏散避難圖製作成大型看板(如圖 4-1，範例為附錄十)設置於村里內明顯處，另於村落人口聚集處或重要保護標的等沿疏散撤離路線設置指示牌(如圖 4-2)，以達平時宣導、災時引導功能。

三、演練與計畫更新備查

本府及鄉(鎮、市)公所針對本計畫平時加以演練(每年汛期前至少 1 次)，並於災時落實執行。

本府每年定期或不定期(重大水災後)更新水災危險潛勢地區保全計畫內容，以維持資料之正確性及有效性，並於每年汛期前提報經濟部備查。

四、督導鄉(鎮、市)公所擬訂計畫或更新及提報備查

本府每年督導鄉(鎮、市)公所擬訂或更新該轄「水災危險潛勢地區保全計畫」，計畫內容以簡明及實用為原則，並應隨時維持計畫資料之正確性及有效性，同時於每年汛期前提報本府備查，俾使鄉(鎮、市)公所落實水災疏散撤離之命令下達及通報應撤離之村里民眾等相關作業。鄉(鎮、市)「水災危險潛勢地區保全計畫」參考範本格式，如附錄 8。



圖 4-1、水災疏散避難圖相關資訊配置圖



圖 4-2、指示牌製作樣式範例

附錄

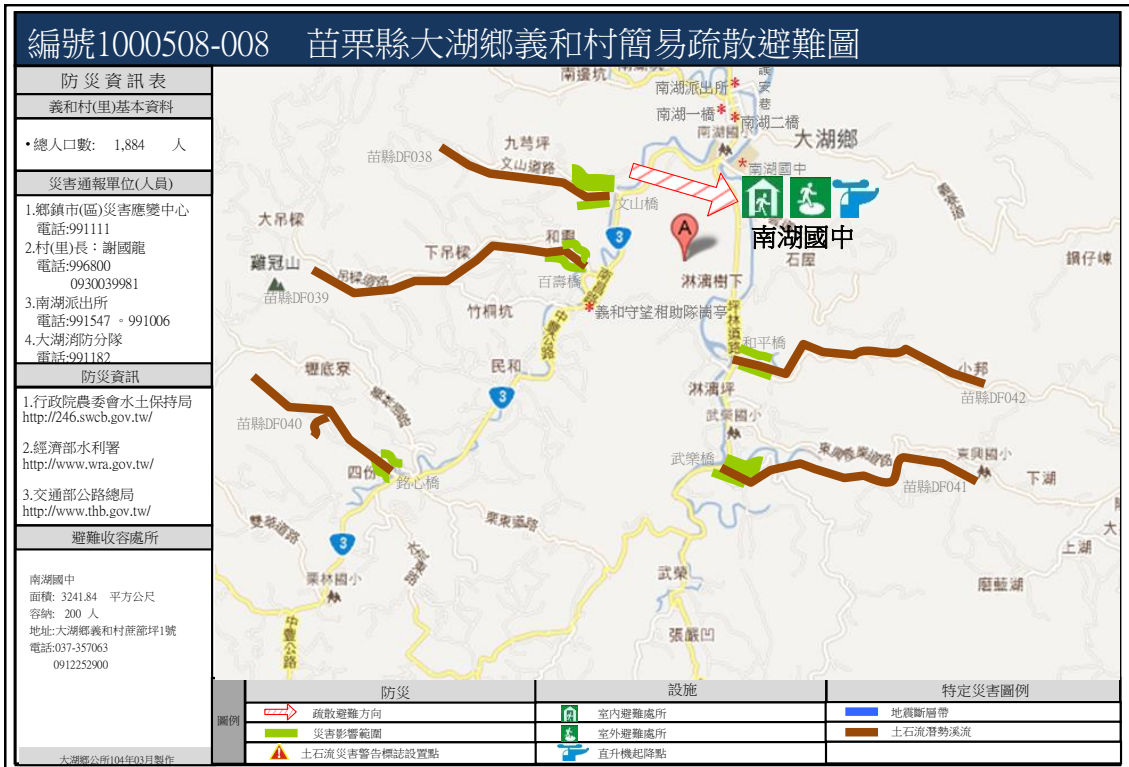
編號	淹水位置		淹水原因	降雨事件別	緊急對策
	鄉(鎮、市、區)	村(里)/道路(路段)			
1	造橋鄉	平興村苗12線	溝渠淤塞	持續辦理清淤中	
2	竹南鎮	營盤里1鄰建國路12巷	地勢低窪	瞬間強降雨	-
3	竹南鎮	海口里13鄰海口153-156號	地勢低窪 溝渠淤塞	瞬間強降雨	-
4	竹南鎮	頂埔庄內(2-9鄰)頂下埔	地勢低窪	瞬間強降雨	-
5	竹南鎮	崎頂里4鄰尖山通往7鄰隧道前路面	地勢低窪	瞬間強降雨	-
6	竹南鎮	崎頂里4鄰尖山16.18號整條巷弄	地勢低窪	瞬間強降雨	-
7	竹南鎮	崎頂里保興街保安宮前道路路面	溝渠淤塞	瞬間強降雨	-
8	苑裡鎮	上館里1鄰19-22號(18戶)	地勢低窪、瞬間雨量過大、堤防溢(潰)堤	地勢低窪上游河川排水斷面不足	
9	苑裡鎮	上館里2鄰25-28(5戶)	地勢低窪、瞬間雨量過大、堤防溢(潰)堤	地勢低窪上游河川排水斷面不足	
10	苑裡鎮	山腳里2鄰10號附近(7戶)	地勢低窪、瞬間雨量過大	地勢低窪上游河川排水斷面不足	
11	苑裡鎮	舊社里3鄰36-9號(1戶)	地勢低窪、瞬間雨量過大	地勢低窪上游河川排水斷面不足	
12	通霄鎮	平元里大牌新村	瞬間雨量過大		苗栗縣政府陸續補助經費予本所辦理疏浚清淤工程現內湖溪段正辦理發包作業
13	通霄鎮	平安里番社地區	瞬間雨量過大		苗栗縣政府陸續補助經費予本所辦理疏浚清淤工程現內湖溪段正辦理發包作業
14	通霄鎮	通東里地政事務所前方	瞬間雨量過大		苗栗縣政府陸續補助經費予本所辦理疏浚清淤工程現內湖溪段正辦理發包作業

附錄 3、高積（淹）水潛勢區防汛熱點位置表：

請增列歷年統計轄區內高積（淹）水潛勢區防汛熱點，範例如下：

編號	致災地點		座標(TWD97)		致災原因	預定對策
	鄉（鎮、市、區）	村（里）/道路（路段）	X 座標	Y 座標		
1	苗栗市	水源里、玉華里、勝利里、嘉盛里、嘉新里、維祥里			田寮圳排水斷面不足，且周邊地勢低窪	移動式抽水機 水利會相關閘門管控 施作田寮圳分洪箱涵
2	竹南鎮	海口里仁德路361巷旁宅	236121	2729694	地勢低窪	疏散到港墘社區活動中心
3	竹南鎮	開元里7、8鄰下街仔	236496	2730056	地勢低窪	疏散到竹南鎮公所三樓演藝廳
4	竹南鎮	開元里開元路487巷宅	236533	2730175	地勢低窪	疏散到竹南鎮公所三樓演藝廳
5	竹南鎮	中港溪龍舟碼頭	235924	2728843	地勢低窪	封閉道路，預佈移動式抽水機
6	竹南鎮	公教路與龍鳳大排交叉	236908	2732139	地勢低窪	封閉道路，預佈移動式抽水機

致災原因：1. 地勢低窪(地層下陷區、易淹水地區)。2. 強度不足(排水斷面不足、未施設排水渠道或雨水下水道、未施設抽水站)。3. 施工中案件。4. 其他

附錄 4、苗栗縣防汛器材資源表

一、吊車								
車號	保管單位	資源所在鄉鎮	數量	噸數	器材描述	可載貨物淨重	吊重	種類

二、卡車								
車號	保管單位	資源所在鄉鎮	數量	噸數	器材描述	載重	動力來源	
491-QP	三灣鄉公所 (建設課)	三灣鄉	1	8	大貨車		汽柴油	
RT-378	苗栗縣警察局 (後勤課)	苗栗市	1	10.5	大貨車		柴油	

三、挖土機						
車號	保管單位	履帶式或輪胎式	資源所在鄉鎮	數量	噸數	器材描述
	苑裡鎮公所	履帶式	苑裡鎮	1	19.5 噸	PC200-6
	苑裡鎮公所	履帶式	苑裡鎮	1	10 噸	D41A-3
	頭份鎮公所	履帶式	頭份鎮	1		EAXIS 200
	頭份鎮公所	履帶式	頭份鎮	1		PC-200L
	西湖鄉公所 (清潔隊)	履帶式	西湖鄉	1		SK-120
	三灣鄉公所 (清潔隊)		三灣鄉	1		CAT303CCR

四、砂包						
保管單位	規格	資源所在鄉鎮	器材描述	水系	河川/海岸	數量
竹南鎮公所		竹南鎮	砂布袋		河川	1650
苗栗市公所		苗栗市公所				200

五、防汛塊							
保管單位	資源所在鄉鎮	器材描述	品名或型式	噸數	水系	河川/海岸	數量
苗栗縣政府（水利處）	頭屋鄉 老田寮溪與後 龍溪匯流口	防汛塊	元鼎塊	15	後龍溪	河川	40
苗栗縣政府（水利處）	苗栗市經國路 外環三期後續 高鐵高架附近	防汛塊	三腳鼎塊	5	後龍溪	河川	1043
經濟部水利署第二河川局	頭前溪 新港堤 防樁號 0+000~0+250	防汛塊	元鼎塊	5	中港溪	河川	338
經濟部水利署第二河川局	頭前溪 新港堤 防樁號 0+400~0+500	防汛塊	三腳鼎塊	5	中港溪	河川	174
經濟部水利署第二河川局	中港溪 海口堤 防樁號 1+770~1+900	防汛塊	元鼎塊	2	中港溪	河川	110
經濟部水利署第二河川局	中港溪 海口堤 防樁號 1+770~1+900	防汛塊	元鼎塊	5		海岸	10
經濟部水利署第二河川局	中港溪 下員林 堤防	防汛塊	元鼎塊	5		海岸	496
經濟部水利署第二河川局	苗栗縣 後龍海 堤樁號 0+900~1+000	防汛塊	三腳鼎塊	5		海岸	53
經濟部水利署第二河川局	苗栗縣 後龍海 堤樁號	防汛塊	協克塊	5		海岸	572

	1+000~1+200						
經濟部水利署第二河川局	苗栗縣 後龍海堤樁號 1+000~1+200	防汛塊	元鼎塊	5	後龍溪	海岸	97
經濟部水利署第二河川局	苗栗縣 後龍海堤樁號 0+900~1+000	防汛塊	天允塊	5	後龍溪	河川	190
經濟部水利署第二河川局	後龍海堤堆置場	防汛塊	三腳鼎塊	5		海岸	270
經濟部水利署第二河川局	後龍溪 二張犁堤防樁號 1+980~2+020	防汛塊	天允塊	5		海岸	796
經濟部水利署第二河川局	苗栗縣 過港海堤樁號 0+850~1+100	防汛塊	三腳鼎塊	5	後龍溪	河川	297
經濟部水利署第二河川局	苗栗縣 過港海堤樁號 0+850~1+100	防汛塊	力久塊	2	後龍溪	河川	340
經濟部水利署第二河川局	後龍溪 銅鑼護岸	防汛塊	天允塊	5	後龍溪	河川	29
經濟部水利署第二河川局	後龍溪 銅鑼護岸	防汛塊	三和塊	5	後龍溪	河川	447
經濟部水利署第二河川局	後龍溪 銅鑼護岸	防汛塊	元鼎塊	5			174
經濟部水利署第二河川局	後龍溪 銅鑼護岸	防汛塊	協克塊	5			548
經濟部水利署第二河川局	頭前溪 九甲埔堆置場	防汛塊	三腳鼎塊	5			298

經濟部水利署第二河川局	頭前溪九甲埔堆置場	防汛塊	三和塊	5			183
經濟部水利署第二河川局	田寮坑堆置場	防汛塊	三腳鼎塊	5			722
經濟部水利署第二河川局	頭前溪九甲埔機具查扣場及後龍倉庫	防汛塊	太空袋				4113
經濟部水利署第二河川局	頭前溪九甲埔機具查扣場及後龍倉庫	防汛塊	砂包袋(30cm*60cm)				15100
經濟部水利署第二河川局	頭前溪九甲埔機具查扣場	防汛塊	蛇籠				4000
經濟部水利署第三河川局	三義鄉(火炎山)	防汛塊	協克塊	5	大安溪	河川	450
經濟部水利署第三河川局	卓蘭鎮(內灣堤防)	防汛塊	協克塊	5	大安溪	河川	546

六、發電機

保管單位	動力來源	資源所在鄉鎮	數量	器材描述	發電量	電壓	轉速	是否附有車輪及腳架	是否需車輛拖曳
西湖鄉公所(建設課)	汽油	西湖鄉	1		3kVA				

附錄 5-1、災害通報單

淹水災害通報單（範例）

傳受單位		通報時間	年 月 日 時 分		
<input type="checkbox"/> 經濟部部長 <input type="checkbox"/> 經濟部水利署署長 <input type="checkbox"/> 經濟部水利署水利防災中心 <input type="checkbox"/> 內政部營建署 <input type="checkbox"/> 行政院農業委員會水土保持局 <input type="checkbox"/> 行政院農業委員會農田水利處 <input type="checkbox"/> 交通部中央氣象局 <input type="checkbox"/> 災害防救科技中心		通報別	<input type="checkbox"/> 初報 <input type="checkbox"/> 續報 <input type="checkbox"/> 結報		
副知單位		通報單位	經濟部		
<input type="checkbox"/> 行政院災害防救委員會		電話	(02) 37073110 (02) 37073119	傳真	(02) 37073124
發生時間	年 月 日 午 時 分				
災害地點					
發生原因					
災情狀況					
影響情形	淹水長度____公尺、寬度____公尺、深度____公分 <input type="checkbox"/> 人車尚可通行 <input type="checkbox"/> 人車無法通行 <input type="checkbox"/> 民宅積水				
應行處置措施	1. 查證災情並追蹤列管處置情形。 2. 抽水機調派情形。 3. 處置情形持續回報本部。				
備註	請定時將最新處置情形回報本部至災情狀況解除為止。				

附錄 5-2、災情查報處置表

豪雨淹水災情查報處置表					
氣象基本資料	時間				
	地點				
	單位				
	累積降雨量 (事後補紀錄)				
查詢及回復對象	時間		查詢結果	<input type="checkbox"/> 無災情	
	單位			<input type="checkbox"/> 有災情(續填下面欄位) 列管案號: _____	
	姓名				
	電話				
淹水時間					
淹水地點					
淹水情形	長_____m、寬_____m、深_____cm				
影響層面	影響人車通行	<input type="checkbox"/> 有	<input type="checkbox"/> 無		
	住宅淹水	<input type="checkbox"/> 有	<input type="checkbox"/> 無		
處置情形	聯絡人姓名電話				
	協勤人員姓名電話				
	抽水機派遣情形	出動單位			
		帶隊人員姓名電話			
		規格			
		數量			
		出動時間			
		抵達時間			
		開始抽水時間			
完成淹水抽除時間					

附錄 5-4、水利署移動式抽水機支援申請表

申請機關：

填報人（職稱/姓名/電話/傳真）：

核定人：

申請時間：

受理機關：經濟部

水利署抽水機調度小組電話：02-37073113

傳真：02-37073044、02-37073054

項次	支援鄉鎮	抽水區域 (含淹水深度、 排放地點、抽水 機數量、口徑)	報到地點	受理報到人員 (姓名、電話)	支援 單位	所在 地點	出發時間	預計 抵達時 間	帶隊官 (姓名、電話) 操作員 (姓名、電話)	機組編號	申請單位 簽收時間	組裝完 成時間	撤離 時間
										到達報到 地點時間	到達抽水 地點時間	開始抽 水時間	
1.				姓名： 電話：					姓名： 電話： 姓名： 電話：				
2.				姓名： 電話：					姓名： 電話： 姓名： 電話：				

註：一、粗黑框內由審核機關填寫。二、同一支援鄉鎮請填寫一列。三、粗黑框右側由各支援單位填寫。

第 頁/共 頁

擬辦 （經濟部抽水機調度小組）	審核 （抽水機小組值班科長）	核定 （值班組長）

備註：依作業須知規定，申請單位應負擔支援單位支援所需各項費用及運轉油料及人員餐飲費用。

附錄 6-1、苗栗縣災情人員與防汛搶險隊員編組表

直轄市、縣（市）		苗栗縣政府				
災情通報專線		037-327754（苗栗縣消防局）				
災情查察人員 任務：巡察轄管範圍，主動察覺災情	姓名	職務	辦公室電話	行動電話	責任區域	
	張坤源	技士	037-559160		苑裡、通霄（與鄉鎮公所聯繫就近派員查察）	
	吳琦瑛	技士	037-559601		竹南、公館（與鄉鎮公所聯繫就近派員查察）	
	陳盈蓉	工程助理	037-559594		造橋、三義（與鄉鎮公所聯繫就近派員查察）	
	謝演和	駐衛警	037-559596		後龍、銅鑼、西湖（與鄉鎮公所聯繫就近派員查察）	
	林浩帆	技士	037-559630		大湖、卓蘭、泰安（與鄉鎮公所聯繫就近派員查察）	
	王品臻	技士	037-559604		苗栗、頭屋、獅潭（與鄉鎮公所聯繫就近派員查察）	
	廖家志	工程員	037-359444		頭份、三灣、南庄（與鄉鎮公所聯繫就近派員查察）	
災情人員	災情通報人員	姓名	職務	辦公室電話	行動電話	電子信箱
		吳秉錡	科長	037-559593		dker1967@ems.miaoli.gov.tw

任務：通報災情予權 責機關	姓名	職務	辦公室電話		電子信箱
	劉寶珠	約僱	037-559595		liuboju@ems.miaoli.gov.tw
	林浩帆	技士	037-559630		cloud710@ems.miaoli.gov.tw
	施澤良	工程員	037-559603		field09@ems.miaoli.gov.tw
	姓名	職務	辦公室電話	行動電話	責任區域
	張坤源	技士	037-559597		苑裡、通霄、（與鄉鎮公所聯繫就近派員查察）
	吳琦瑛	技士	037-559601		竹南、公館（與鄉鎮公所聯繫就近派員查察）
	陳盈蓉	工程助理	037-559594		造橋、三義（與鄉鎮公所聯繫就近派員查察）
	謝演和	駐衛警	037-559596		後龍、銅鑼、西湖（與鄉鎮公所聯繫就近派員查察）
	林浩帆	技士	037-559630		大湖、卓蘭、泰安（與鄉鎮公所聯繫就近派員查察）
	王品臻	技士	037-559604		苗栗、頭屋、獅潭（與鄉鎮公所聯繫就近派員查察）
	廖家志	工程員	037-359444		頭份、三灣、南庄（與鄉鎮公所聯繫就近派員查察）

防汛搶險隊	編組任務 執行內容	姓名	職務	辦公室電話	行動電話	責任區域
	統籌	吳秉錡	科長	037-559593		
	聯繫、督導	張坤源	技士	037-559597		苑裡、通霄、（與鄉鎮公所聯繫就近派員查察）
	聯繫、督導	吳琦瑛	技士	037-559601		竹南、公館（與鄉鎮公所聯繫就近派員查察）
	聯繫、督導	陳盈蓉	工程助理	037-559594		造橋、三義（與鄉鎮公所聯繫就近派員查察）
	聯繫、督導	謝演和	駐衛警	037-559596		後龍、銅鑼、西湖（與鄉鎮公所聯繫就近派員查察）
	聯繫、督導	林浩帆	技士	037-559630		大湖、卓蘭、泰安（與鄉鎮公所聯繫就近派員查察）
	聯繫、督導	王品臻	技士	037-559604		苗栗、頭屋、獅潭（與鄉鎮公所聯繫就近派員查察）
	聯繫、督導	廖家志	工程員	037-359444		頭份、三灣、南庄（與鄉鎮公所聯繫就近派員查察）
	聯繫、督導	張清文	工程員	037-559602		
	防汛搶險	陳勇仁	開口合約 廠商	04-8943782		益盛企業有限公司（大型移動式抽水機維護保養及運輸操作）
	防汛搶險	許獻彰	開口合約 廠商	04-8742557		茗洋系統科技有限公司（中小型移動式抽水機維護保養及運輸操作）

附錄 6-2、河川局移動式抽水機聯絡表

編號	使用單位	存放地點	地址	保管人	連絡電話	馬力 (HP)	口徑 (英吋)	額訂揚程 (M)	抽水量 (CMS)	抽水機種類
二河-001	第二河川局	第二河川局	新竹市千甲路 1200 號(查扣場倉庫)	陳建志		70	12	10	0.3	自吸式
二河-002	第二河川局	第二河川局	新竹市千甲路 1200 號(查扣場倉庫)	陳建志		70	12	10	0.3	自吸式
二河-003	第二河川局	第二河川局	新竹市千甲路 1200 號(查扣場倉庫)	陳建志		70	12	10	0.3	自吸式
二河-004	第二河川局	第二河川局	新竹市千甲路 1200 號(查扣場倉庫)	陳建志		70	12	10	0.3	自吸式
三河-001	第三河川局	第三河川局	臺中市霧峰區吉峰里(查扣場)	尤國任		70	12	10	0.3	自吸式
三河-002	第三河川局	第三河川局	臺中市霧峰區吉峰里(查扣場)	尤國任		70	12	10	0.3	自吸式
三河-003	第三河川局	第三河川局	臺中市霧峰區吉峰里(查扣場)	尤國任		70	12	10	0.3	自吸式
三河-004	第三河川局	第三河川局	南投縣南投市公所	劉得弘		70	12	10	0.3	自吸式
三河-005	第三河川局	第三河川局	南投縣南投市公所	劉得弘		70	12	10	0.3	自吸式

附錄 6-3、水災緊急通報資料表

項目	名稱	電話	傳真
縣長	徐耀昌		037-327482
副縣長	鄧桂菊		037-559253
秘書長	陳斌山		037-325927
消防局局長	徐新淵		037-271982
警察局局長	金浩明		037-328125
水利處處長	楊明鏡		037-363758
工務處處長	趙清榮		037-359735
民政處處長	彭基山		037-320716
社會處處長	范陽添		037-367443
衛生局局長	張蕊仙		037-558071
內政部消防署	勤務中心		02-8196-6740
內政部空中勤務總隊	勤務指揮中心		02-8912-7770
行政院衛生署	總機		
交通部中央氣象局	氣象諮詢專線		
消防局	救災救護指揮中心		037-271982
經濟部水利署中區水資源局	緊急應變小組		04-2330-6147
經濟部水利署第二河川局	緊急應變小組		03-5329350
經濟部水利署第三河川局	緊急應變小組		04-22230385
苗栗農田水利會	防汛小組		037-335917
公路總局第二區養護工程處處長	災害緊急通報		04-2371-7905
第二區養護工程處苗栗工務段段長	陳禎康		037-253714
自來水公司第三區管理處經理	葉陳萼		
自來水公司第四區管理處經理	蕭淑貞		04-22271913
台灣電力公司苗栗區營業處	曾元超		037-265075
台灣中油(股)公司天然氣事業部北區營業處	王澤為		037-267382
苗栗市公所災害應變中心市長	邱炳坤		037-325496
頭份鎮公所災害應變中心鎮長	徐定楨		037-680938
竹南鎮公所災害應變中心鎮長	康世明		037-467207
苑裡鎮公所災害應變中心鎮長	杜文卿		037-863288
後龍鎮公所災害應變中心鎮長	朱秋隆		037-731631
通霄鎮公所災害應變中心鎮長	潘志明		037-753299
卓蘭鎮公所災害應變中心鎮長	詹坤金		04-25895820
公館鄉公所災害應變中心鄉長	曾美露		037-222347
銅鑼鄉公所災害應變中心鄉長	張正秋		037-986592

項目	名稱	電話	傳真
三義鄉公所災害應變中心鄉長	徐文達		037-870369
大湖鄉公所災害應變中心鄉長	胡娘妹		037-994010
造橋鄉公所災害應變中心鄉長	黃純德		037-540106
頭屋鄉公所災害應變中心鄉長	江村貴		037-254620
南庄鄉公所災害應變中心鄉長	賴盛為		037-823277
西湖鄉公所災害應變中心鄉長	楊秀瑕		037-923251
三灣鄉公所災害應變中心鄉長	溫志強		037-832220
泰安鄉公所災害應變中心鄉長	劉美蘭		037-941513
獅潭鄉公所災害應變中心鄉長	謝春梅		037-932436

附錄 7、全縣各鄉鎮市水災疏散避難圖



苗栗縣頭份市東庄里水災防災地圖

• 災害通報單位

單位別	電話
頭份市公所	663083
苗栗縣災害應變中心	373580

• 村(里)長聯絡電話

職稱	姓名	電話	行動電話
里長	蕭珍纓		0926-652268

• 村(里)辦公室聯絡資訊

電話	地址
037-663551	頭份市東庄里中央路35巷22號

• 警消醫療聯絡電話

單位別	電話
頭份分局	037-663004
尖山派出所	037-622763
斗坪派出所	037-665770
消防局第三大隊-頭份分隊	037-663040
頭份市衛生所	037-663049
為恭紀念醫院	037-676821

• 避難收容所聯絡電話

避難收容所	地址
六合國小	頭份市東庄里民族路252號

聯絡人	電話
古昌椿	037-663065

107年3月製



• 避難處所一覽表

里別	避難處所	地址	電話	聯絡人
東庄	六合國小	頭份市東庄里民族路252號	037-663065	古昌椿



六合國小

圖例

- 避難方向與距離
- 避難疏散路線
- 淹水潛勢區
- 里界
- 避難處所

苗栗縣頭份市建國里水災防災地圖

• 災害通報單位

單位別	電話
頭份市公所	663083
苗栗縣災害應變中心	373580

• 村(里)長聯絡電話

職稱	姓名	電話	行動電話
里長	陳運來	037-669490	0963-177771

• 村(里)辦公室聯絡資訊

電話	地址
37-669490	頭份市建國里大同路41號

• 警消醫療聯絡電話

單位別	電話
頭份分局	037-663004
尖山派出所	037-622763
斗坪派出所	037-665770
消防局第三大隊-頭份分隊	037-663040
頭份市衛生所	037-663049
為恭紀念醫院	037-676821

• 避難收容所聯絡電話

避難收容所	地址
建國國中	頭份市建國路119號

聯絡人	電話
曾昭友	037-691491

107年3月製



• 避難處所一覽表

里別	避難處所	地址	電話	聯絡人
成功	建國國中	頭份市建國路119號	037-691491	曾昭友



建國國中

圖例

- 避難方向與距離
- 里界
- 避難疏散路線
- 避難處所
- 淹水潛勢區

苗栗縣頭份市成功里水災防災地圖

• 災害通報單位

單位別	電話
頭份市公所	663083
苗栗縣災害應變中心	373580

• 村(里)長聯絡電話

職稱	姓名	電話	行動電話
里長	羅田春	037-660151	0932-566222

• 村(里)辦公室聯絡資訊

電話	地址
037-660151	成功里11鄰建國路180巷8號

• 警消醫療聯絡電話

單位別	電話
頭份分局	037-663004
尖山派出所	037-622763
斗坪派出所	037-665770
消防局第三大隊-頭份分隊	037-663040
頭份市衛生所	037-663049
為恭紀念醫院	037-676821

• 避難收容所聯絡電話

避難收容所	地址
建國國中	頭份市建國路119號

聯絡人	電話
曾昭友	037-691491

107年3月製



• 避難處所一覽表

里別	避難處所	地址	電話	聯絡人
成功	建國國中	頭份市建國路119號	037-691491	曾昭友



建國國中

圖例

-  避難方向與距離
-  避難疏散路線
-  村界
-  避難處所
-  淹水潛勢區

苗栗縣頭份市蘆竹里水災防災地圖

• 災害通報單位

單位別	電話
頭份市公所	663083
苗栗縣災害應變中心	373580

• 村(里)長聯絡電話

職稱	姓名	電話	行動電話
里長	陳耀南	622619	0911-770555

• 村(里)辦公室聯絡資訊

電話	地址
622619	頭份市蘆竹里4鄰蘆竹55-3號

• 警消醫療聯絡電話

單位別	電話
頭份分局	037-663004
尖山派出所	037-622763
斗坪派出所	037-665770
消防局第三大隊-頭份分隊	037-663040
頭份市衛生所	037-663049
為恭紀念醫院	037-676821

• 避難收容所聯絡電話

避難收容所	地址
永貞國小	頭份市田寮里永貞路1段335號
聯絡人	電話
李瑞宏	037-623290

107年3月製

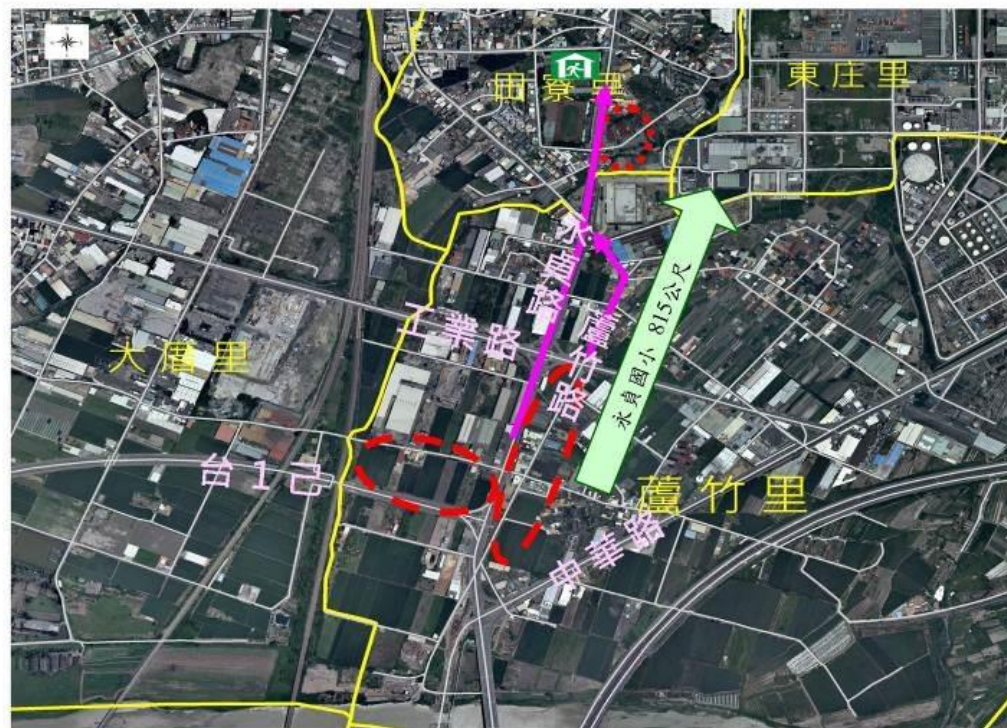

500 0 500 M

• 避難處所一覽表

里別	避難處所	地址	電話	聯絡人
田寮	永貞國小	頭份市田寮里永貞路1段335號	037-623290	李瑞宏



永貞國小

圖例

-  避難方向與距離
-  避難疏散路線
-  里界
-  避難處所
-  淹水潛勢區

苗栗縣頭份市後庄里水災防災地圖

• 災害通報單位

單位別	電話
頭份市公所	663083
苗栗縣災害應變中心	373580

• 村(里)長聯絡電話

職稱	姓名	電話	行動電話
里長	鍾運達	638153	0931-423063

• 村(里)辦公室聯絡資訊

電話	地址
638153	後庄里信義路690巷35弄162號

• 警消醫療聯絡電話

單位別	電話
頭份分局	037-663004
尖山派出所	037-622763
斗坪派出所	037-665770
消防局第三大隊-頭份分隊	037-663040
頭份市衛生所	037-663049
為恭紀念醫院	037-676821

• 避難收容所聯絡電話

避難收容所	地址
信義國小	頭份市後庄里信中路36號

聯絡人	電話
黃文炎	037-626818

107年3月製



• 避難處所一覽表

里別	避難處所	地址	電話	聯絡人
後庄	信義國小	頭份市後庄里信中路36號	037-626818	黃文炎



信義國小

圖例

- 避難方向與距離
- 避難疏散路線
- 里界
- 避難處所
- 淹水潛勢區

苗栗縣頭份市田寮里水災防災地圖

• 災害通報單位

單位別	電話
頭份市公所	663083
苗栗縣災害應變中心	373580

• 村(里)長聯絡電話

職稱	姓名	電話	行動電話
里長	黃開榮	624853	0956-624853

• 村(里)辦公室聯絡資訊

電話	地址
624853	頭份市田寮里13鄰南田街76號

• 警消醫療聯絡電話

單位別	電話
頭份分局	037-663004
尖山派出所	037-622763
斗坪派出所	037-665770
消防局第三大隊-頭份分隊	037-663040
頭份市衛生所	037-663049
為恭紀念醫院	037-676821

• 避難收容所聯絡電話

避難收容所	地址
田寮社區活動中心	頭份市田寮里南田街213號

聯絡人	電話
羅台珍	037-633129

107年3月製



• 避難處所一覽表

里別	避難處所	地址	電話	聯絡人
田寮	田寮社區活動中心	頭份市田寮里南田街213號	037-633129	羅台珍



田寮社區活動中心

圖例

-  避難方向與距離
-  避難疏散路線
-  村界
-  避難處所
-  淹水潛勢區

苗栗縣竹南鎮開元里水災防災地圖

• 災害通報單位

單位別	電話
竹南鎮公所	460609
苗栗縣災害應變中心	373580

• 村/里長聯絡電話

職稱	姓名	電話	行動電話
里長	李木興	037-466621	0910-450723

• 村/里辦公室聯絡資訊

電話	地址
037-464228	竹南鎮開元里1鄰鹽館前8號

• 警消醫療聯絡電話

單位別	電話
竹南分局	037-472029
竹南派出所	037-474796
大同派出所	037-581712
中港派出所	037-470314
海口派出所	037-460684
消防局第二大隊-竹南分隊	037-472061
竹南鎮衛生所	037-470152

• 避難收容所聯絡電話

避難收容所	地址
竹南鎮公所3樓演藝廳	竹南鎮中正路112號
聯絡人	電話
魏文祥	462101*165

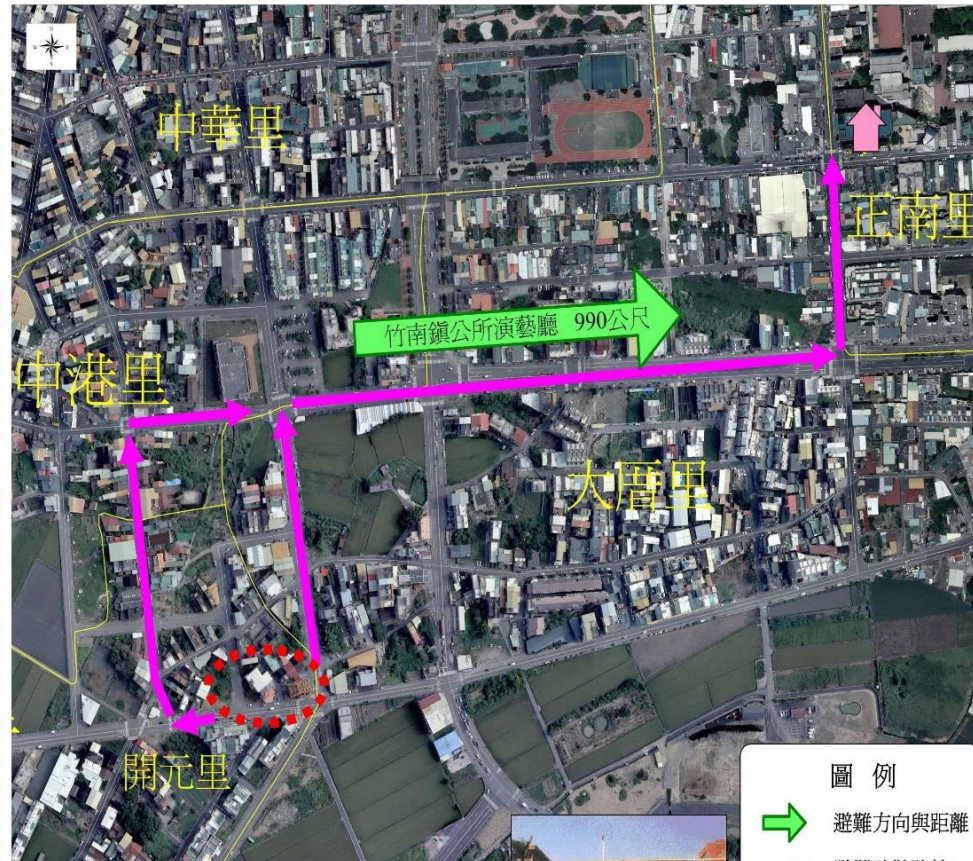

• 避難處所一覽表

里別	避難處所	地址	電話	聯絡人
正南	竹南鎮公所3樓演藝廳	竹南鎮中正路112號	462101*165	魏文祥
海口	海口活動中心	竹南鎮海口里7鄰92號	470174	葉光華



竹南鎮公所3樓演藝廳
99年8月製

圖例

- ➔ 避難方向與距離
- ➔ 避難疏散路線
- 里界
- ↑ 避難處所
- 淹水潛勢區

苗栗縣竹南鎮港墘里水災防災地圖

• 災害通報單位

單位別	電話
竹南鎮公所	460609
苗栗縣災害應變中心	373580

• 村/里長聯絡電話

職稱	姓名	電話	行動電話
里長	林裕章	037-461121	0932-613825

• 村/里辦公室聯絡資訊

電話	地址
037-461121	竹南鎮港墘里3鄰港仔墘31之3號

• 警消醫療聯絡電話

單位別	電話
竹南分局	037-472029
竹南派出所	037-474796
大同派出所	037-581712
中港派出所	037-470314
海口派出所	037-460684
消防局第二大隊-竹南分隊	037-472061
竹南鎮衛生所	037-470152

• 避難收容所聯絡電話

避難收容所	地址
竹南鎮公所3樓演藝廳	竹南鎮中正路112號
聯絡人	電話
鍾興萬	462101*165

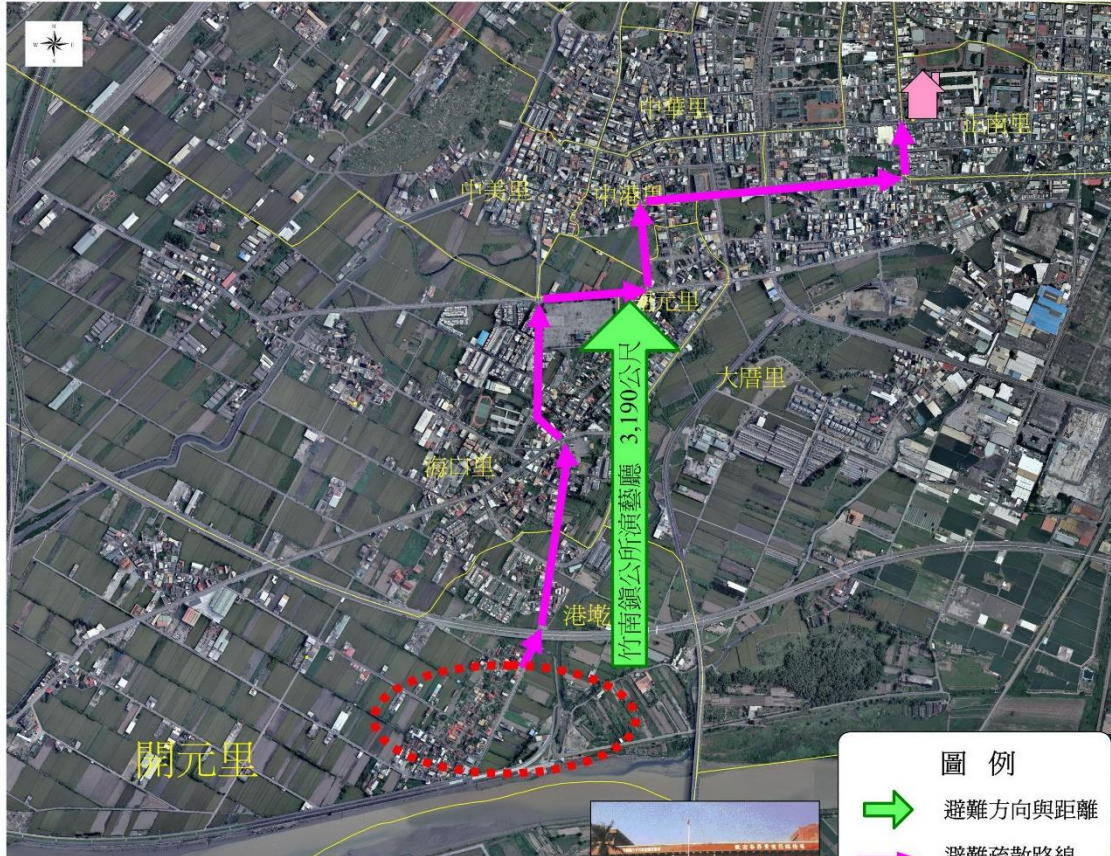

• 避難處所一覽表

里別	避難處所	地址	電話	聯絡人
正南	竹南鎮公所3樓演藝廳	竹南鎮中正路112號	462101*165	鍾興萬
海口	海口活動中心	竹南鎮海口里7鄰92號	470174	郭清

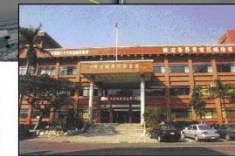

竹南鎮公所3樓演藝廳

99年8月製

圖例

-  避難方向與距離
-  避難疏散路線
-  里界
-  避難處所
-  淹水潛勢區

苗栗縣竹南鎮海口里水災防災地圖

災害通報單位

單位別	電話
竹南鎮公所	460609
苗栗縣災害應變中心	373580

村/里長聯絡電話

職稱	姓名	電話	行動電話
里長	葉光華	037-479337	0933-513337

村/里辦公室聯絡資訊

電話	地址
037-479337	竹南鎮海口里25鄰育才路23巷31弄1號

警消醫療聯絡電話

單位別	電話
竹南分局	037-472029
竹南派出所	037-474796
大同派出所	037-581712
中港派出所	037-470314
海口派出所	037-460684
消防局第二大隊-竹南分隊	037-472061
竹南鎮衛生所	037-470152

避難收容所聯絡電話

避難收容所	地址
竹南鎮公所3樓演藝廳	竹南鎮中正路112號
聯絡人	電話
魏文祥	462101*165

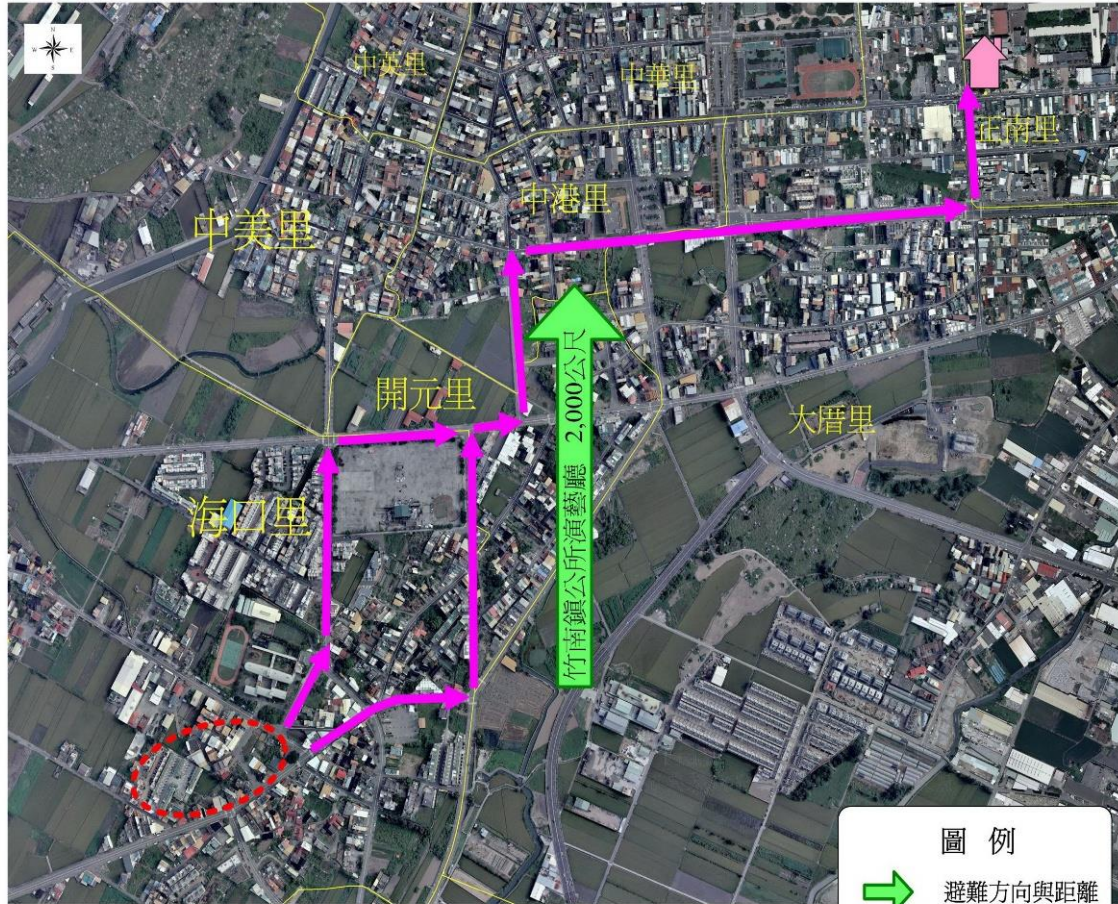

避難處所一覽表

里別	避難處所	地址	電話	聯絡人
正南	竹南鎮公所3樓演藝廳	竹南鎮中正路112號	462101*165	魏文祥
海口	海口活動中心	竹南鎮海口里7鄰92號	470174 0933-513337	葉光華



竹南鎮公所3樓演藝廳
99年8月製

圖例

-  避難方向與距離
-  避難疏散路線
-  里界
-  避難處所
-  淹水潛勢區

苗栗縣竹南鎮中港里水災防災地圖

• 災害通報單位

單位別	電話
竹南鎮公所	460609
苗栗縣災害應變中心	373580

• 村/里長聯絡電話

職稱	姓名	電話	行動電話
里長	何德義	037-461669	0937-224441

• 村/里辦公室聯絡資訊

電話	地址
037-461669	竹南鎮中港里3鄰守法街37號

• 警消醫療聯絡電話

單位別	電話
竹南分局	037-472029
竹南派出所	037-474796
大同派出所	037-581712
中港派出所	037-470314
海口派出所	037-460684
消防局第二大隊-竹南分隊	037-472061
竹南鎮衛生所	037-470152

• 避難收容所聯絡電話

避難收容所	地址
竹南鎮公所3樓演藝廳	竹南鎮中正路112號
聯絡人	電話
魏文祥	462101*165

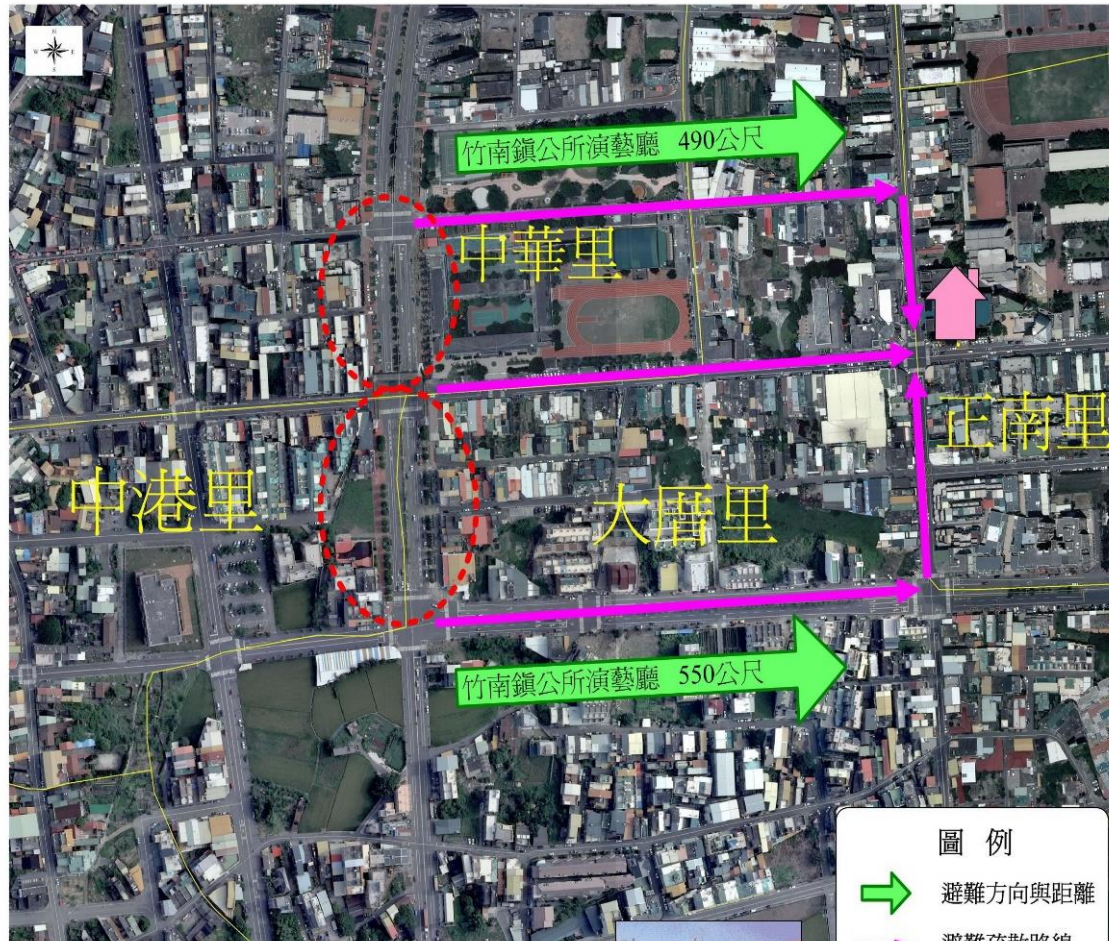

• 避難處所一覽表

里別	避難處所	地址	電話	聯絡人
正南	竹南鎮公所3樓演藝廳	竹南鎮中正路112號	462101*165	魏文祥
海口	海口活動中心	竹南鎮海口里7鄰92號	479337 0933-513337	葉光華



竹南鎮公所3樓演藝廳
99年8月製

圖例

-  避難方向與距離
-  避難疏散路線
-  里界
-  避難處所
-  淹水潛勢區

苗栗縣造橋鄉大西村水災防災地圖

• 災害通報單位

單位別	電話
造橋鄉公所	541961、 542255分機136
苗栗縣災害應變中心	373580

• 村/里長聯絡電話

職稱	姓名	電話	行動電話
村長	黃德仁	037-541899	0932-666507

• 村/里辦公室聯絡資訊

電話	地址
037-541899	造橋鄉大西村7鄰尖豐路110號

• 警消醫療聯絡電話

單位別	電話
談文派出所	037-622664
造橋分駐所	037-563224
消防局第二大隊-造橋分隊	037-541724
造橋鄉衛生所	037-542755

• 避難收容所聯絡電話

避難收容所	地址
造橋鄉綜合活動中心	造橋鄉大西村2鄰慈聖路二段322巷1號
聯絡人	電話
張秉閔	037-542255分機136 0911-135137

106年3月製



• 避難處所一覽表

村別	避難處所	電話
大西	造橋鄉綜合活動中心	037-542255分機136 0911-135137
	聯絡人	地址
	張秉閔	造橋鄉大西村2鄰慈聖路二段322巷1號



造橋鄉綜合活動中心

圖例

- 避難方向與距離
- 避難處所
- 避難疏散路線
- 淹水潛勢區
- 里界

苗栗縣造橋鄉平興村水災防災地圖

• 災害通報單位

單位別	電話
造橋鄉公所	541961、 542255分機136
苗栗縣災害應變中心	373580

• 村/里長聯絡電話

職稱	姓名	電話	行動電話
村長	邱明雄	037-542754	0912-007754

• 村/里辦公室聯絡資訊

電話	地址
037-542754	造橋鄉平興村4鄰鶴仔作巢10號

• 警消醫療聯絡電話

單位別	電話
談文派出所	037-622664
造橋分駐所	037-563224
消防局第二大隊-造橋分隊	037-541724
造橋鄉衛生所	037-542755

• 避難收容所聯絡電話

避難收容所	地址
造橋鄉綜合活動中心	造橋鄉大西村2鄰慈聖路二段322巷1號
聯絡人	電話
張秉閔	037-542255分機136、 0911-135137

106年3月製

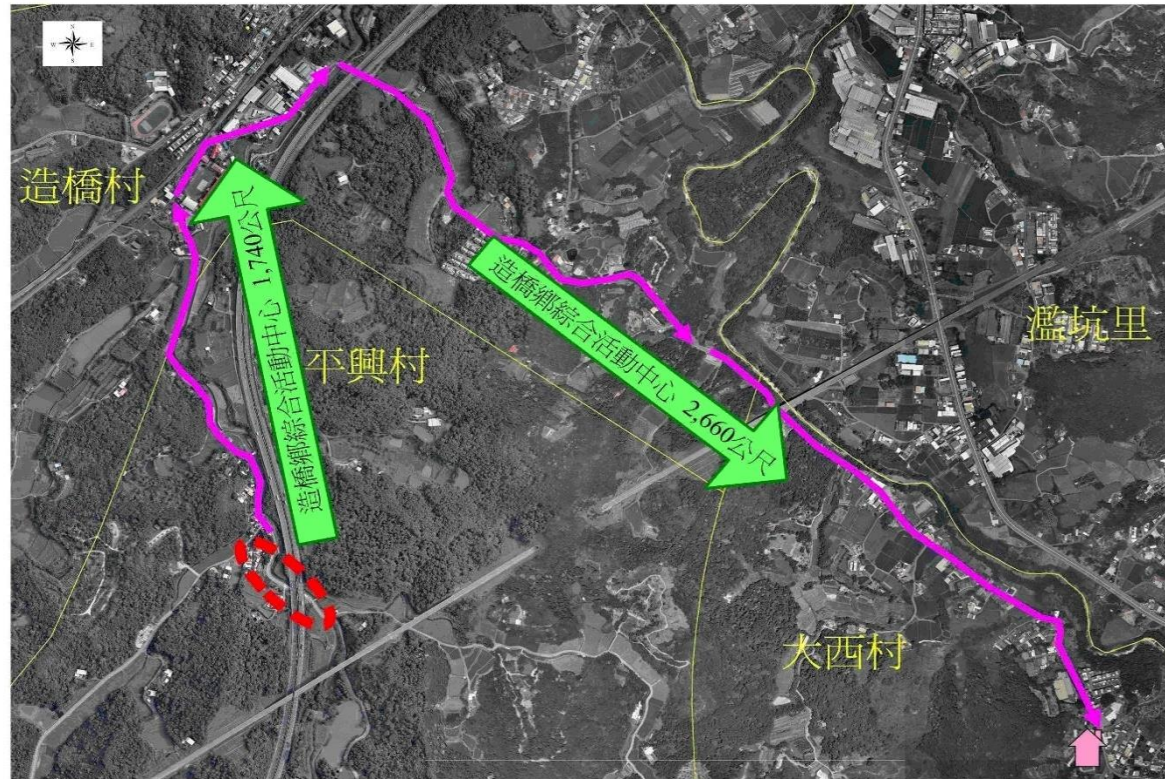

• 避難處所一覽表

村別	避難處所	電話
大西	造橋鄉綜合活動中心	037-542255分機136、 0911-135137
	聯絡人	地址
	張秉閔	造橋鄉大西村2鄰慈聖路二段322巷1號



造橋鄉綜合活動中心

圖例

- 避難方向與距離
- 避難處所
- 避難疏散路線
- 淹水潛勢區
- 里界

苗栗縣造橋鄉造橋村水災防災地圖

• 災害通報單位

單位別	電話
造橋鄉公所	541961、542255分機136
苗栗縣災害應變中心	373580

• 村/里長聯絡電話

職稱	姓名	電話	行動電話
村長	溫春福	037-540155	0910-433300

• 村/里辦公室聯絡資訊

電話	地址
037-540155	造橋鄉造橋村11鄰過港坪11號

• 警消醫療聯絡電話

單位別	電話
談文派出所	037-622664
造橋分駐所	037-563224
消防局第二大隊-造橋分隊	037-541724
造橋鄉衛生所	037-542755

• 避難收容所聯絡電話

避難收容所	地址
造橋鄉綜合活動中心	造橋鄉大西村2鄰慈聖路二段322巷1號
聯絡人	電話
張秉閔	037-542255分機136、0911-135137

106年3月製

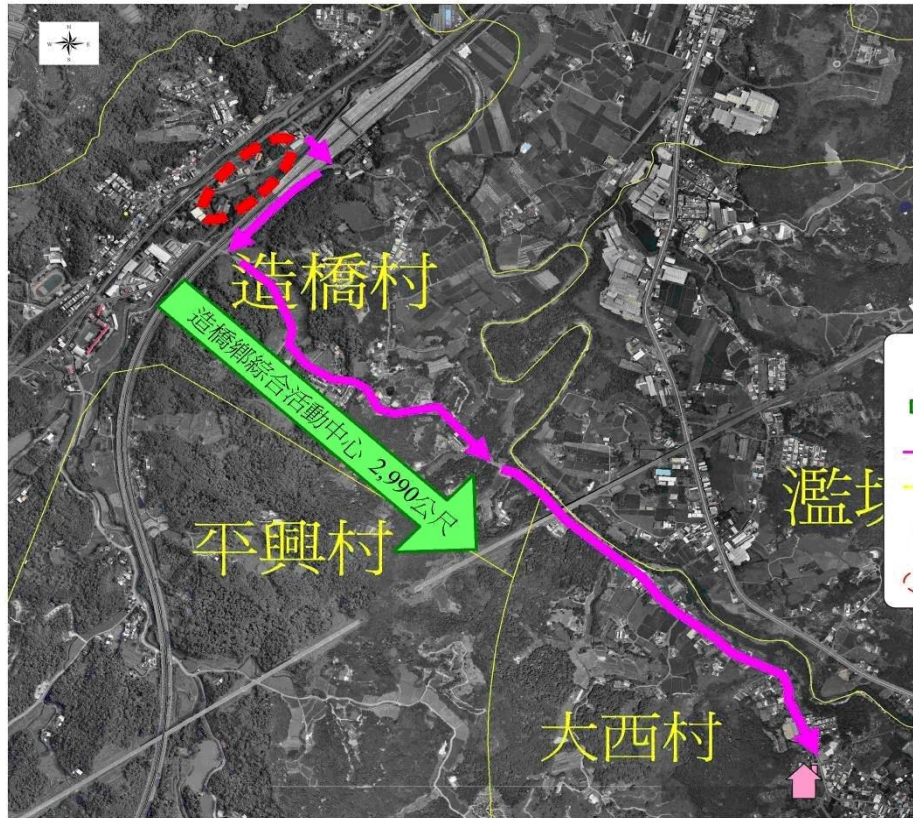

圖例

-  避難方向與距離
-  避難疏散路線
-  里界
-  避難處所
-  淹水潛勢區

• 避難處所一覽表

村別	避難處所	聯絡人	電話	地址
大西	造橋鄉綜合活動中心	張秉閔	037-542255分機136、0911-135137	造橋鄉大西村2鄰慈聖路二段322巷1號



造橋鄉綜合活動中心

苗栗縣造橋鄉朝陽村水災防災地圖

• 災害通報單位

單位別	電話
造橋鄉公所	541961、 542255分機136
苗栗縣災害應變中心	373580

• 村/里長聯絡電話

職稱	姓名	電話	行動電話
村長	張金海	037-563883	0937-225126

• 村/里辦公室聯絡資訊

電話	地址
037-563883	造橋鄉朝陽村3鄰朝陽路103號

• 警消醫療聯絡電話

單位別	電話
談文派出所	037-622664
造橋分駐所	037-563224
消防局第二大隊-造橋分隊	037-541724
造橋鄉衛生所	037-542755

• 避難收容所聯絡電話

避難收容所	地址
造橋鄉綜合活動中心	造橋鄉大西村2鄰慈聖路二段322巷1號
聯絡人	電話
張秉閔	037-542255分機136、 0911-135137

106年3月製

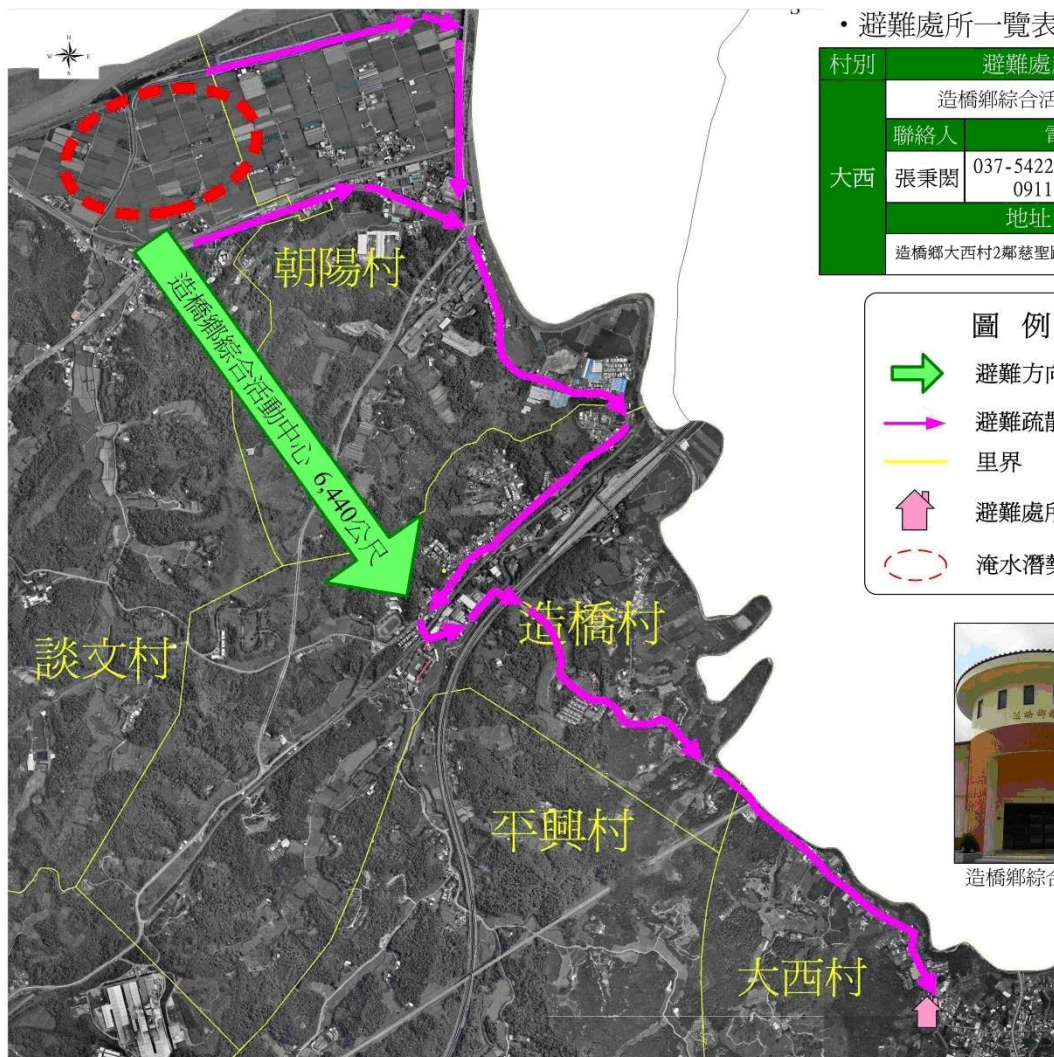

• 避難處所一覽表

村別	避難處所
大西	造橋鄉綜合活動中心
聯絡人	電話
張秉閔	037-542255分機136、 0911-135137
	地址
	造橋鄉大西村2鄰慈聖路二段322巷1號

圖例

-  避難方向與距離
-  避難疏散路線
-  里界
-  避難處所
-  淹水潛勢區



造橋鄉綜合活動中心

編號1000508-006 苗栗縣大湖鄉大寮村簡易疏散避難圖

防災資訊表
大寮村(里)基本資料
•總人口數: 1,511 人
災害通報單位(人員)
1.鄉鎮市(區)災害應變中心 電話:9911111
2.村(里)長:謝立全 電話:037-992073 0933992073
3.大湖派出所 電話:037-991041 991006
4.大湖消防分隊 電話:037-991182
防災資訊
1.行政院農委會水土保持局 http://246.swcb.gov.tw/
2.經濟部水利署 http://www.wra.gov.tw/
3.交通部公路總局 http://www.thb.gov.tw/
避難收容處所
大湖農工 面積: 9898平方公尺 容納: 150 人 地址:大湖鄉大寮村竹高屋68號 電話:0933518817 0918618407
大湖鄉公所104年03月製作



圖例	防災	設施	特定災害圖例
	疏散避難方向	室內避難處所	地震斷層帶
	災害影響範圍	室外避難處所	土石流潛勢溪流
	土石流災害警告標誌設置點	直升機起降點	

編號1000508-007 苗栗縣大湖鄉南湖村簡易疏散避難圖

防災資訊表
南湖村(里)基本資料
•總人口數: 817 人
災害通報單位(人員)
1.鄉鎮市(區)災害應變中心 電話:037-991111
2.村(里)長:許松宏 電話:037-991465 0935325567
3.南湖派出所 電話:037-991547 991006
4.大湖消防分隊 電話:037-991182
防災資訊
1.行政院農委會水土保持局 http://246.swcb.gov.tw/
2.經濟部水利署 http://www.wra.gov.tw/
3.交通部公路總局 http://www.thb.gov.tw/
避難收容處所
南湖國中 面積: 3241.84 平方公尺 容納: 200 人 地址:大湖鄉義和村蔗節坪1號 電話:037-357063、0912252900
大湖鄉公所104年03月製作



圖例	防災	設施	特定災害圖例
	疏散避難方向	室內避難處所	地震斷層帶
	災害影響範圍	室外避難處所	土石流潛勢溪流
	土石流災害警告標誌設置點	直升機起降點	

編號1000508-004 苗栗縣大湖鄉富興村簡易疏散避難圖

防災資訊表
富興村(里)基本資料
•總人口數: 1,703 人
災害通報單位(人員)
1.鄉鎮市(區)災害應變中心 電話:991111
2.村(里)長-涂德滄 電話:991543 0937-727680
3.大湖派出所 電話:991041・991006
4.大湖消防分隊 電話:991182
防災資訊
1.行政院農委會水土保持局 http://246.swcb.gov.tw/
2.經濟部水利署 http://www.wra.gov.tw/
3.交通部公路總局 http://www.thb.gov.tw/
避難收容處所

大湖國中
面積: 3996 平方公尺
容納: 100 人
地址: 大湖鄉靜湖村民族路80號
電話:037-221528、037-995161



圖例	防災	設施	特定災害圖例
	疏散避難方向	室內避難處所	地震斷層帶
	災害影響範圍	室外避難處所	土石流潛勢溪流
	土石流災害警告標誌設置點	直升機起降點	

編號1000508-008 苗栗縣大湖鄉義和村簡易疏散避難圖

防災資訊表

義和村(里)基本資料

• 總人口數: 1,884 人

災害通報單位(人員)

- 1.鄉鎮市(區)災害應變中心
電話:991111
- 2.村(里)長:謝國龍
電話:996800
0930039981
- 3.南湖派出所
電話:991547 · 991006
- 4.大湖消防分隊
電話:991182

防災資訊

- 1.行政院農委會水土保持局
<http://246.swcb.gov.tw/>
- 2.經濟部水利署
<http://www.wra.gov.tw/>
- 3.交通部公路總局
<http://www.thb.gov.tw/>

避難收容處所

南湖國中
面積: 3241.84 平方公尺
容納: 200 人
地址:大湖鄉義和村蔗籬坪1號
電話:037-357063
0912252900



圖例	防災		設施		特定災害圖例	
		疏散避難方向		室內避難處所		地震斷層帶
		災害影響範圍		室外避難處所		土石流潛勢溪流
		土石流災害警告標誌設置點		直升機起降點		

苗栗縣苗栗市福安里水災防災地圖

•災害通報單位

單位別	電話
苗栗市公所	331910
苗栗縣災害應變中心	373580

•村(里)長聯絡電話

職稱	姓名	電話	行動電話
里長	徐玄漳	261225	0935-701861

•村(里)辦公室聯絡資訊

電話	地址
261225	苗栗市福安里24鄰中華路614號

•警消醫療聯絡電話

單位別	電話
苗栗分局	037-320059
北苗派出所	037-260344
南苗派出所	037-320367
文山派出所	037-337127
消防局第一大隊-苗栗分隊	037-320940
消防局第一大隊-北苗分隊	037-278673
行政院衛生署苗栗醫院	037-261920-1104
大千綜合醫院	037-357621
協和醫院	037-352631
苗栗市衛生所	037-277129

•避難收容所聯絡資訊

避難收容所	地址
福星國民小學	苗栗市中華東街62號
聯絡人	電話
巫明漳	264724#11 0933-515695



•避難處所一覽表

里別	避難處所	
福安里	福星國小	
	聯絡人	電話
	巫明漳	264724#11 0933-515695
	地址	
苗栗市中華東街62號		

圖例

- 避難方向與距離
- 避難疏散路線
- 里界
- 避難處所
- 淹水潛勢區



苗栗縣苗栗市維新里水災防災地圖

•災害通報單位

單位別	電話
苗栗市公所	331910
苗栗縣災害應變中心	373580

•村(里)長聯絡電話

職稱	姓名	電話	行動電話
里長	湯錦財	322671	0935-373899

•村(里)辦公室聯絡資訊

電話	地址
322671	苗栗市維新里22鄰復興路2段129號

•警消醫療聯絡電話

單位別	電話
苗栗分局	037-320059
北苗派出所	037-260344
南苗派出所	037-320367
文山派出所	037-337127
消防局第一大隊-苗栗分隊	037-320940
消防局第一大隊-北苗分隊	037-278673
行政院衛生署苗栗醫院	037-261920-1104
大千綜合醫院	037-357621
協和醫院	037-352631
苗栗市衛生所	037-277129

•避難收容所聯絡資訊

避難收容所	地址
維新社區活動中心	苗栗市僑育北街62號1樓

聯絡人	電話
劉和禮	0917-363345

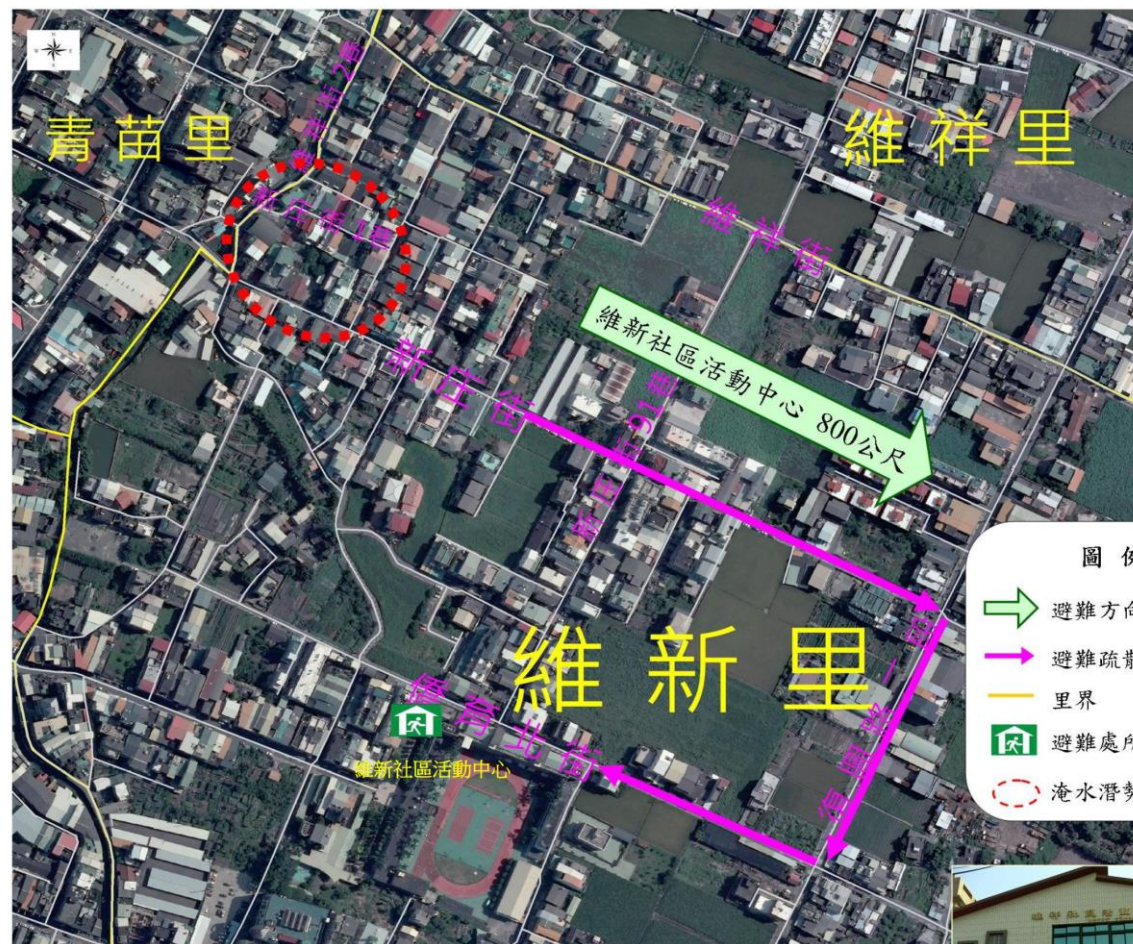

•避難處所一覽表

里別	避難處所	地址	電話	聯絡人
維新里	維新社區活動中心	苗栗市僑育北街62號1樓	0917-363345	劉和禮



維新、維祥社區活動中心

苗栗縣苗栗市玉華里水災防災地圖

•災害通報單位

單位別	電話
苗栗市公所	331910
苗栗縣災害應變中心	373580

•村(里)長聯絡電話

職稱	姓名	電話	行動電話
里長	徐肇森	351019	0920-960350

•村(里)辦公室聯絡資訊

電話	地址
351019	苗栗市玉華里18鄰勵志街33巷4號

•警消醫療聯絡電話

單位別	電話
苗栗分局	037-320059
北苗派出所	037-260344
南苗派出所	037-320367
文山派出所	037-337127
消防局第一大隊-苗栗分隊	037-320940
消防局第一大隊-北苗分隊	037-278673
行政院衛生署苗栗醫院	037-261920-1104
大千綜合醫院	037-357621
協和醫院	037-352631
苗栗市衛生所	037-277129

•避難收容所聯絡資訊

避難收容所	地址
建功國小	苗栗市建功里中正路241號
聯絡人	電話
江增雄	320043
	0912-940481

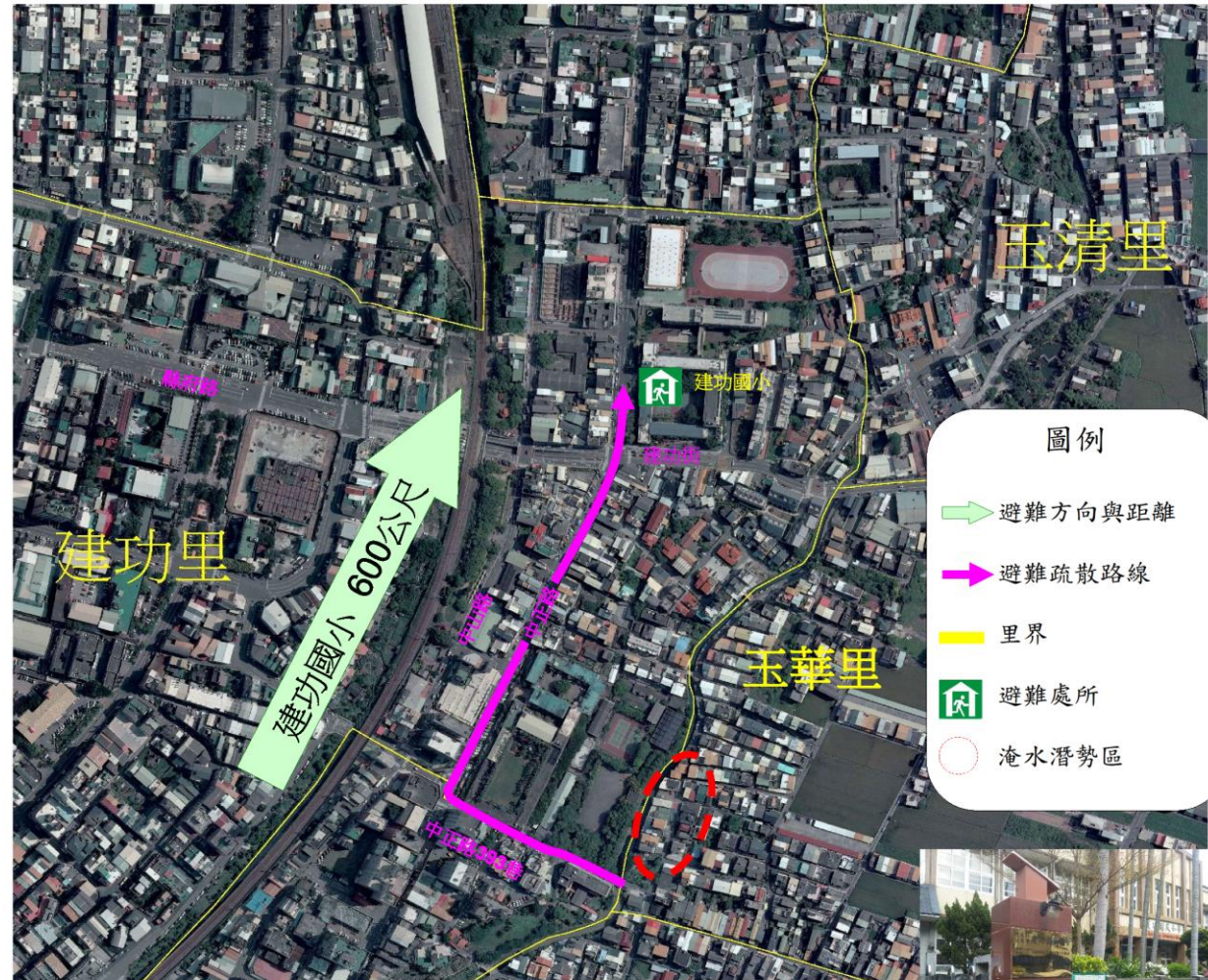

圖例

- 避難方向與距離
- 避難疏散路線
- 里界
- 避難處所
- 淹水潛勢區

•避難處所一覽表

里別	避難處所	地址	電話	聯絡人
玉華里	建功國小	苗栗市建功里中正路241號	037-320043	江增雄

苗栗縣苗栗市高苗里水災防災地圖

•災害通報單位

單位別	電話
苗栗市公所	331910
苗栗縣災害應變中心	373580

•村(里)長聯絡電話

職稱	姓名	電話	行動電話
里長	翁茂川	338356	0933-459206

•村(里)辦公室聯絡資訊

電話	地址
338356	苗栗市高苗里5鄰光復路39號

•警消醫療聯絡電話

單位別	電話
苗栗分局	037-320059
北苗派出所	037-260344
南苗派出所	037-320367
文山派出所	037-337127
消防局第一大隊-苗栗分隊	037-320940
消防局第一大隊-北苗分隊	037-278673
行政院衛生署苗栗醫院	037-261920-1104
大千綜合醫院	037-357621
協和醫院	037-352631
苗栗市衛生所	037-277129

•避難收容所聯絡資訊

避難收容所	地址
高苗里社區活動中心	苗栗市高苗里22鄰松園1號
聯絡人	電話
朱毅君	0922-061077



•避難處所一覽表

里別	避難處所	
高苗里	高苗社區活動中心	
	聯絡人	電話
	朱毅君	0922-061077
	地址	
苗栗市高苗里22鄰松園1號		

圖例

-  避難方向與距離
-  避難疏散路線
-  里界
-  避難處所
-  淹水潛勢區



苗栗縣苗栗市勝利里水災防災地圖

•災害通報單位

單位別	電話
苗栗市公所	331910
苗栗縣災害應變中心	373580

•村(里)長聯絡電話

職稱	姓名	電話	行動電話
里長	劉銀昌	326075	0931-540921

•村(里)辦公室聯絡資訊

電話	地址
326075	苗栗市勝利里17鄰勝利53之1號

•警消醫療聯絡電話

單位別	電話
苗栗分局	037-320059
北苗派出所	037-260344
南苗派出所	037-320367
文山派出所	037-337127
消防局第一大隊-苗栗分隊	037-320940
消防局第一大隊-北苗分隊	037-278673
行政院衛生署苗栗醫院	037-261920-1104
大千綜合醫院	037-357621
協和醫院	037-352631
苗栗市衛生所	037-277129

•避難收容所聯絡資訊

避難收容所	地址
勝利里社區活動中心	苗栗市復興路1段453號
聯絡人	電話
劉明珠	355669 0935-111675



勝利社區活動中心

•避難處所 一覽表

里別	避難處所	地址	電話	聯絡人
勝利里	勝利社區活動中心	苗栗市復興路1段453號	355669 0935-111675	劉明珠

苗栗縣通霄鎮平安里水災防災地圖

防災資訊表

村(里)基本資料

•總人口數: 2612 人

災害通報單位(人員)

- 1.通霄鎮災害應變中心
電話:752104
- 2.里長-蘇新池
電話:757252/0937760914
- 3.通霄分局
電話:752464
- 4.通霄消防分隊
電話:752405

防災資訊

- 1.行政院農委會水土保持局
<http://246.swcb.gov.tw/>
- 2.經濟部水利署
<http://www.wra.gov.tw/>
- 3.交通部公路總局
<http://www.thb.gov.tw/>
- 4.內政部消防署
<http://www.nfa.gov.tw/>

通霄鎮公所107年3月更新



避難處所-平安社區活動中心

面積: 636.6 平方公尺

容納: 150人

地址: 苗栗縣通霄鎮平安里9鄰平元55-6號

聯絡人: 蘇新池

電話:0937760914



圖例

- 疏散避難方向
- 室內避難處所
- 室外避難處所
- 直升機起降點

苗栗縣通霄鎮平元里簡水災防災地圖

防災資訊表

村(里)基本資料

• 總人口數: 2298 人

災害通報單位(人員)

1. 通霄鎮災害應變中心
電話: 752104
2. 里長-蘇連喜
電話: 761476/0927754095
3. 通霄分局
電話: 752464
4. 通霄消防分隊
電話: 752405

防災資訊

1. 行政院農委會水土保持局
<http://246.swcb.gov.tw/>
2. 經濟部水利署
<http://www.wra.gov.tw/>
3. 交通部公路總局
<http://www.thb.gov.tw/>
4. 內政部消防署
<http://www.nfa.gov.tw/>

通霄鎮公所107年3月更新



避難處所-平安社區活動中心

面積: 636.6 平方公尺
 容納: 150人
 地址: 苗栗縣通霄鎮平安里9鄰平元55-6號
 聯絡人: 蘇新池
 電話: 0937760914



圖例

- 疏散避難方向
- 室內避難處所
- 室外避難處所
- 直升機起降點

苗栗縣苑裡鎮山腳里水災防災地圖

• 災害通報單位

單位別	電話
苑裡鎮公所	869299
苗栗縣災害應變中心	373580

• 村(里)長聯絡電話

職稱	姓名	電話	行動電話
里長	張永輝	740050	0935-018873

• 村(里)辦公室聯絡資訊

電話	地址
740050	苑裡鎮山腳里15鄰412號

• 警消醫療聯絡電話

單位別	電話
苑裡分駐所	861024
山腳派出所	740217
社苓派出所	742508
消防局第二大隊-苑裡分隊	862010
苑裡鎮衛生所	869595
苑裡李綜合醫院	862387

• 避難收容所聯絡電話

避難收容所	地址
苑裡鎮立托兒所	苑裡鎮舊社里10鄰110-1號

聯絡人	電話
陳海琪	744224、0928-910151

101年3月製

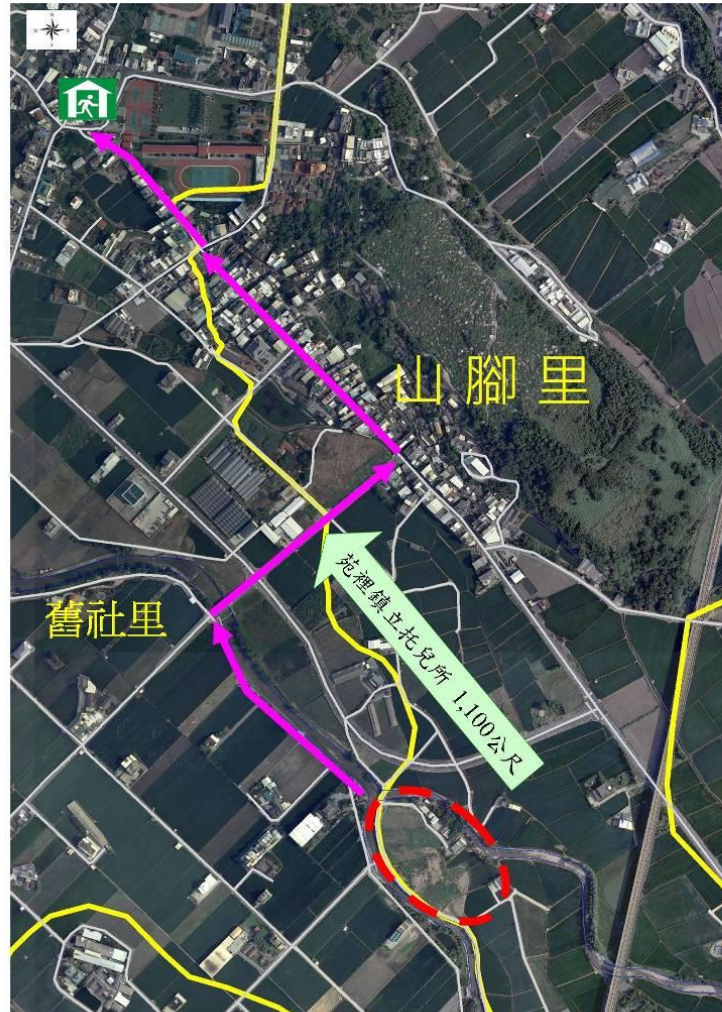

• 避難處所一覽表

里別	避難處所	電話	聯絡人
	苑裡鎮立托兒所	744224 0928-910151	陳海琪
舊社	地址 苑裡鎮舊社里10鄰110-1號		

圖例

-  避難方向與距離
-  避難疏散路線
-  里界
-  避難處所
-  淹水潛勢區



苑裡鎮立托兒所

苗栗縣苑裡鎮舊社里水災防災地圖

• 災害通報單位

單位別	電話
苑裡鎮公所	869299
苗栗縣災害應變中心	373580

• 村(里)長聯絡電話

職稱	姓名	電話	行動電話
里長	陳榮勝	742329	0910565206

• 村(里)辦公室聯絡資訊

電話	地址
742329	苗栗縣苑裡鎮舊社里7鄰舊社90之6號

• 警消醫療聯絡電話

單位別	電話
苑裡分駐所	861024
山腳派出所	740217
社苓派出所	742508
消防局第二大隊-苑裡分隊	862010
苑裡鎮衛生所	869595
苑裡李綜合醫院	862387

• 避難收容所聯絡電話

避難收容所	地址
苑裡鎮立托兒所	苑裡鎮舊社里10鄰110-1號
聯絡人	電話
陳海琪	744224、0928-910151

100年4月製

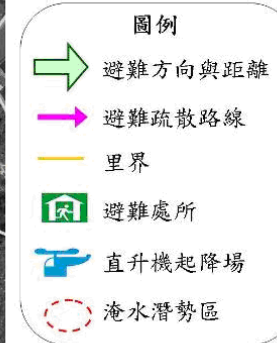
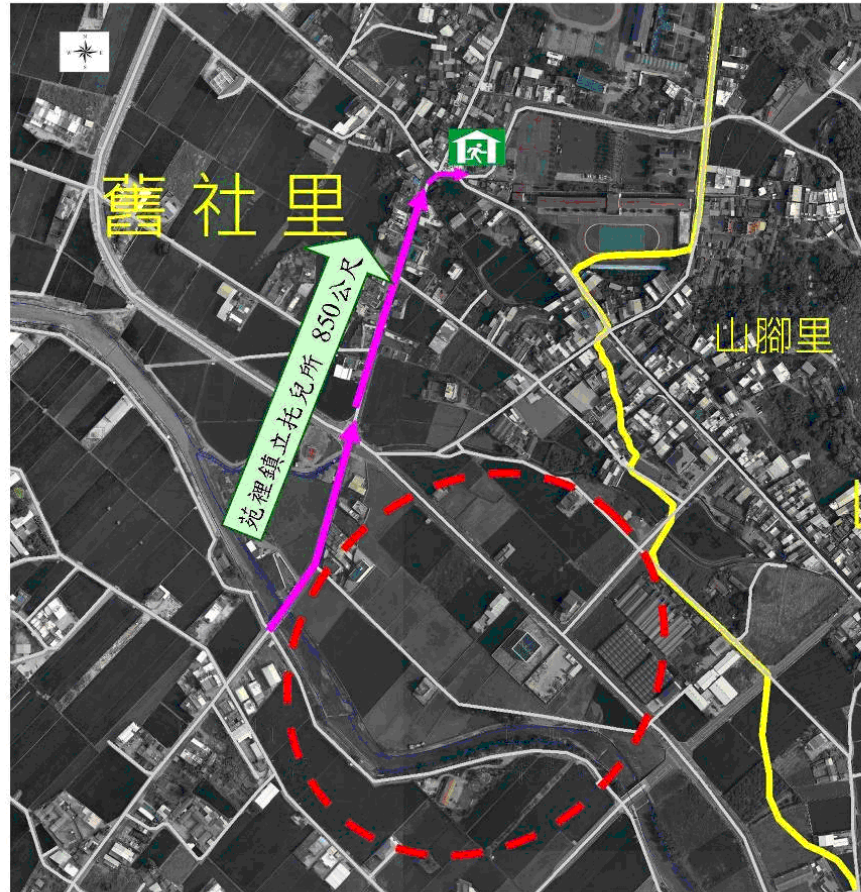

苑裡鎮立托兒所

• 避難處所一覽表

里別	避難處所	地址	電話	聯絡人
舊社	苑裡鎮立托兒所	苑裡鎮舊社里10鄰110-1號	744224、0928-910151	陳海琪

苗栗縣苑裡鎮上館里水災防災地圖

• 災害通報單位

單位別	電話
苑裡鎮公所	869299
苗栗縣災害應變中心	373580

• 村(里)長聯絡電話

職稱	姓名	電話	行動電話
里長	解振昌	743028	0928-187069

• 村(里)辦公室聯絡資訊

電話	地址
743028	上館里8鄰156號

• 警消醫療聯絡電話

單位別	電話
苑裡分駐所	861024
山腳派出所	740217
社苓派出所	742508
消防局第二大隊-苑裡分隊	862010
苑裡鎮衛生所	869595
苑裡李綜合醫院	862387

• 避難收容所聯絡電話

避難收容所	地址	聯絡人	電話
上館里活動中心	苑裡鎮上館里4鄰62-7號	解振昌	743462、0928-187069

101年4月製



• 避難處所一覽表

里別	避難處所	電話	聯絡人
上館里	上館里活動中心	743462 0928-187069	解振昌
	上館里4鄰62-7號	北緯 24°22'19.78" 東經 120°42'29.60"	X:220399 Y:2695371
舊社	舊社里10鄰110-1號	北緯 24°25'02.59" 東經 120°41'01.33"	X:215007 Y:2704590

圖例

- 避難方向與距離
- 避難疏散路線
- 里界
- 淹水潛勢區
- 避難處所



上館里活動中心

苗栗縣公館鄉大坑村水災防災地圖

• 災害通報單位

單位別	電話
公館鄉公所	232275
苗栗縣災害應變中心	375580

• 村/里長聯絡電話

職稱	姓名	電話	行動電話
村長	張榮樑	230721	0912-372339

• 村/里辦公室聯絡資訊

電話	地址
230721	公館鄉大坑村3鄰大坑58之2號

• 警消醫療聯絡電話

單位別	電話
公館分駐所	225683 230129
福基派出所	225984
鶴岡派出所	226975
消防局第一大隊-公館分隊	235549
公館鄉衛生所	224732 220172
公館救護站	234119 234119

• 避難收容所聯絡電話

避難收容所	地址
公館鄉公所	公館鄉玉泉村14鄰368-10號
聯絡人	電話
彭德台	222210、0933-529613



圖例

- 避難方向與距離
- 避難疏散路線
- 村界
- 避難處所
- 直升機起降場
- 淹水潛勢區



公館鄉公所

• 避難處所一覽表

里別	避難處所	電話	聯絡人	地址
玉泉	公館鄉公所	222210、0933-529613	彭德台	公館鄉玉泉村14鄰368-10號

100年4月更新

苗栗縣公館鄉福德村水災防災地圖

•災害通報單位

單位別	電話
公館鄉公所	232275
苗栗縣災害應變中心	373580

•村(里)長聯絡電話

職稱	姓名	電話	行動電話
村長	張瑞權	037-224740	0936-487823

•村(里)辦公室聯絡資訊

電話	地址
230721	公館鄉福德村5鄰福德42號

•警消醫療聯絡電話

單位別	電話
公館分駐所	225683 230129
福基派出所	225984
鶴岡派出所	226975
消防局第一大隊-公館分隊	235549
公館鄉衛生所	224732 220172
公館救護站	234119 234119

•避難收容所聯絡電話

避難收容所	地址
公館鄉老人文康中心	公館鄉玉谷村4鄰124號
聯絡人	電話
彭偉君	037-230291

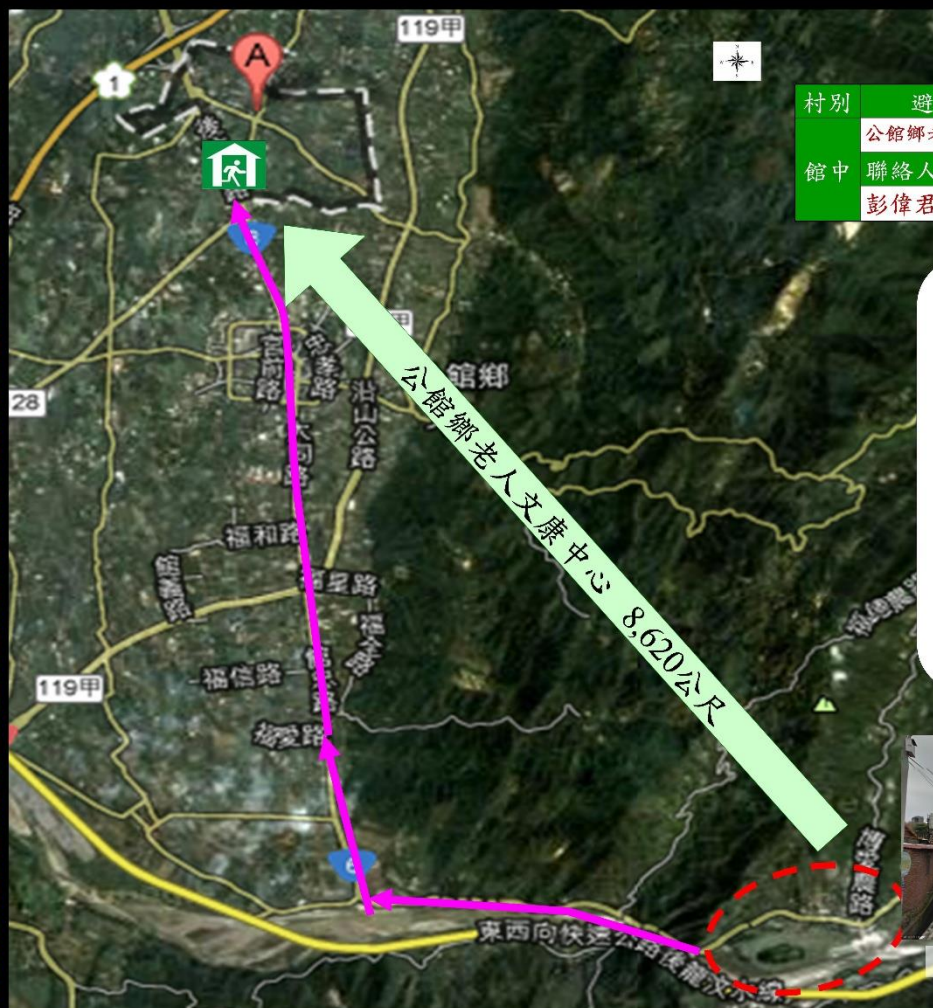

村別	避難處所	電話
公館鄉	公館鄉老人文康中心	037-230291
館中	聯絡人	地址
館中	彭偉君	公館鄉玉谷村4鄰124號

圖例

-  避難方向與距離
-  避難疏散路線
-  鄉鎮界
-  村界
-  避難處所
-  直升機起降場
-  淹水潛勢區



公館鄉老人文康中心

102年4月

附錄 8、苗栗縣轄內水災避難據點位置表

鄉鎮市	避難所名稱	地址	聯絡人	聯絡電話	收容人數
頭份市	頭份市公所中正館	頭份市仁愛里中山路 234 號	廖雪智		100
頭份市	頭份市公所中山堂	頭份市仁愛里中山路 232 號	廖雪智		200
竹南鎮	竹南鎮公所 3 樓演藝廳	竹南鎮中正路 112 號	楊雅茹		300
竹南鎮	李科永圖書館	竹南鎮新南里永貞路 2 段 196 號	楊雅茹		300
造橋鄉	綜合活動中心(室內收容)	造橋鄉大西村 2 鄰慈聖路二段 322 巷 1 號	張秉閔		60
造橋鄉	綜合活動中心(室外收容)	造橋鄉大西村 2 鄰慈聖路二段 322 巷 1 號	張秉閔		150
造橋鄉	造橋國中(室內收容)	造橋鄉造橋村 1 鄰老庄 27 號	黎啟銓		300
造橋鄉	造橋國中(室外收容、操場)	造橋鄉造橋村 1 鄰老庄 27 號	離啟銓		300
大湖鄉	大湖農工禮堂	大湖鄉大寮村竹高屋 68 號	沈和成(校長) 謝立全(村長)		150
大湖鄉	南湖國中	大湖鄉義和村蔗廓坪 1 號	徐曉雲(校長) 謝國龍(村長) 廖松福(村長)		150
大湖鄉	大湖國中	大湖鄉靜湖村民族路 80 號	吳雲道(校長) 涂德滄(村長)		150
通霄鎮	通霄鎮綜合活動中心	通霄鎮通東里信義路 248 號	陳慧如		200
通霄鎮	苗栗縣青少年服務中心暨平安社區	苗栗縣通霄鎮平安里平元 55-6 號	蘇新池		150
通霄鎮	通霄國中	通霄鎮中山路 190 巷 1 號	羅士侃		200
通霄鎮	通霄國小	通霄鎮通東里中正路 12 號	彭鴻原		200
苑裡鎮	苑裡鎮老人文康中心	苑裡鎮苑東里 13 鄰興隆 2-1 號	卓秀英		300

鄉鎮市	避難所名稱	地址	聯絡人	聯絡電話	收容人數
苑裡鎮	苑裡鎮立托兒所	苑裡鎮舊社里 10 鄰 110-1 號	謝宜靜		300
苑裡鎮	上館里活動中心	苑裡鎮上館里 4 鄰 62-7 號	解振昌		50
苑裡鎮	苑裡鎮苑東、苑南、苑北社區聯合活動中心	苑裡鎮苑北里 13 鄰 中山路 312 號	李靜怡		1000
西湖鄉	五湖社區活動中心	西湖鄉五湖村 13 鄰 194-4 號	賴廷煜(村長)		50
西湖鄉	四湖社區活動中心	西湖鄉四湖村 4 鄰 11 號	徐春慶(村長)		50
西湖鄉	三湖村集會活動中心	西湖鄉金獅村 2 鄰 24-9 號	吳峻毅(村長)		200
西湖鄉	西湖鄉立體育館	西湖鄉金獅村 2 鄰 9-1 號	陳慶宏(村長)		100
三義鄉	三義圖書館	三義鄉廣盛村新生路 9 之 1 號	葉美玲		100
三義鄉	鯉魚活動中心	三義鄉廣盛村新生路 9 之 1 號	彭雙安		50
三義鄉	建中國民小學	三義鄉廣盛村 80 號	徐金連		50
三義鄉	龍騰活動中心	三義鄉龍騰村 4 鄰 10 號	吳聲金		50
三義鄉	雙潭活動中心	三義鄉雙潭村 3 鄰 40-1 號	李德盛		50
苗栗市	苗栗市老人文康中心	苗栗市大同里福星山 21 號	謝瑞芳		100
苗栗市	中苗社區活動中心	苗栗市中苗里 13 鄰 長春街 42 巷 45 號	黃正男		25
苗栗市	維新社區活動中心	苗栗市維新里僑育北街 62 號 1 樓	劉和禮		30
苗栗市	勝利社區活動中心	苗栗市勝利里復興路 1 段 492 號	劉明珠		40
苗栗市	玉苗社區活動中心	苗栗市玉苗里 13 鄰 光復路 210 號	廖文熾		30
苗栗市	南勢社區活動中心	苗栗市南勢里 8 鄰 新勝 8-1 號	葉錦正		30
苗栗市	恭敬社區活動中心	苗栗市恭敬里 7 鄰 恭敬路 77-1 號	吳慧貞		35
苗栗市	新英社區活動中心	苗栗市新英里 15 鄰 新英 108-2 號	嚴孟琴		30
苗栗市	建功國小	苗栗市中正路 241 號	江增雄		300

鄉鎮市	避難所名稱	地址	聯絡人	聯絡電話	收容人數
苗栗市	大同國小	苗栗市大同路 80 號	伍炳勳		300
苗栗市	文山國小	苗栗市文山里 4 鄰 41 號	盧盈智		250
苗栗市	福星國小	苗栗市中華東街 62 號	巫明璋		250
苗栗市	國立聯合大學	苗栗市恭敬里聯大一號	蔡東湖		400
苗栗市	北苗聯合活動中心	苗栗市北苗里中華路 45 號 2 樓	劉英妹		300
苗栗市	高苗社區活動中心	苗栗市高苗里 22 鄰松園 1 號	朱毅君		150
苗栗市	清華社區活動中心	苗栗市清華里啟文街 10 巷 26 號	榮仁美		150

附錄 9、鄉(鎮、市、區)「水災危險潛勢地區保全計畫」
頭份市

頭份市「水災危險潛勢地區保全計畫」

一、目的

為充分掌握轄內水災危險潛勢地區，及其保全住戶、保全對象，俾於颱風豪雨期間，及時有效疏散撤離保全對象（居民）至安全避難處所，以保障居民生命財產安全。

二、轄內水災危險潛勢地區及保全對象

本市參考苗栗縣淹水潛勢圖、歷年調查容易淹水地點（村里）及有實際執行水災疏散撤離之區域，列為水災危險潛勢地區。

依據水災危險潛勢地區、保全對象、避難處所及疏散撤離緊急通報人（村里長）等資料，製作成「水災危險潛勢地區保全計畫表」（如附表一），並依保全計畫表所列各水災危險地點製作疏散避難地圖（如附圖一至七）。

同時建立轄內或蒐集鄰近避難收容所資訊（如附表二）及建立保全對象清冊（包括弱勢族群或護理之家）（如附表三）。

三、疏散避難人員編組與分工

（一）水災災情巡察、通報及查證人員編組表

鄉鎮市		頭份市				
災情通報專線		037-663038（傳真 037-680246）				
災情人員	災情查察人員 任務：巡察轄 管範圍，主動 查察災情。	姓名	職務	辦公室電話	行動電話	責任區域
		黃正亮	里長	037-601121	0980-867982	流東里
		黃清和	里長	037-601340	0916-232685	珊瑚里
		謝喜松	里長	037-684625	0963-477358	斗煥里
		邱龍森	里長	037-664306	0921-321666	新華里
		朱玟源	里長	037-680312	0963-178090	興隆里
		羅騰光	里長	037-680463	0936-307559	上埔里
		蔡招娥	里長	037-692086	0955-205626	土牛里
		劉福明	里長	037-671916	0937-243485	頭份里
		蘇純良	里長	037-665739	0931-540908	自強里
		黃桂坤	里長	037-687598	0932-527101	忠孝里
		張家聲	里長	037-663514	0930-881767	仁愛里
		張愛炫	里長	037-590011	0932-614057	信義里
		林垣輝	里長	037-665046	0916-877257	和平里
陳仁成	里長	037-670283	0932-527556	上興里		

		劉任興	里長	037-671339	0919-073456	下興里
		謝瑞輝	里長	037-674256	0935-894078	山下里
		鍾三郎	里長	037-691326	0910-671486	合興里
		王兆芳	里長	037-675484	0912-970007	文化里
		鍾運達	里長	037-638153	0931-423063	後庄里
		林庭輝	里長	037-685258	0917-806258	蟠桃里
		陳運來	里長	037-669490	0963-177771	建國里
		羅田春	里長	037-660151	0932-566222	成功里
		蕭珍纓	里長	037-663551	0926-652268	東庄里
		李振翼	里長	037-660001	0935-789852	民族里
		林賢文	里長	037-671365	0933-582517	民權里
		林學琴	里長	037-664120	0932-614060	民生里
		黃開榮	里長	037-624853	0956-624853	田寮里
		陳耀南	里長	037-622619	0911-770555	蘆竹里
		傅双寶	里長	037-638073	0932-880471	尖山里
		徐志雄	里長	037-621811	0937-280452	廣興里
		鄧貴梅	里長	037-626230	0936-098340	尖下里
		黎運龍	里長	037-542080	0910-451472	濫坑里
	災情通報人員 任務：通報災情予權責機關。	姓名	職務	辦公室電話	行動電話	責任區域
		許耿瑞	工務課 課長	663038#2100	0910-565564	頭份市 都計區內
		劉宜卉	約僱人員	663038#2113	0910-672243	頭份市 都計區內
		廖仁斌	臨時人員	663038#2112	0921-930769	頭份市 都計區內
		王玉香	約僱人員	663038#2116	0928-387768	頭份市 都計區內
		徐明謙	職務代理人	663038#2103	0952-888500	頭份市 都計區內
		劉猷士	城鄉課 課長	663038#2200	0955-261486	頭份市 都計區外
		黎育誠	城鄉課 技士	663038#2202	0919-073842	頭份市 都計區外
		彭朕崇	臨時工程 助理員	663038#2201	0912-669614	頭份市 都計區外
	災情查證人員 任務：確認由民眾及媒體傳播災情之正確性。	姓名	職務	辦公室電話	行動電話	責任區域
		許耿瑞	工務課 課長	663038#2100	0910-565564	頭份市 都計區內
		劉純良	工務課 技士	663038#2105	0987-106406	頭份市 都計區內

		彭登煌	職務代理人	663038#2106	0910-253945	頭份市都計區內
		曾兆立	工務課課員	663038#2110	0918-262248	頭份市都計區內
		巫冠廷	臨時工程助理員	663038#2108	0989-287283	頭份市都計區內
		劉猷士	城鄉課課長	663038#2200	0955-261486	頭份市都計區外
		黎育誠	城鄉課技士	663038#2202	0919-073842	頭份市都計區外
		彭朕崇	臨時工程助理員	663038#2201	0912-669614	頭份市都計區外

編組任務執行內容	姓名	職務	辦公室電話	行動電話	責任區域
指揮官	徐定禎	市長	663038#1000	0937-989248	頭份市全區
副指揮官	徐麗君	主任秘書	663038#1001	0960-558956	頭份市全區
搶救組組長	許耿瑞	工務課長	663038#2100	0910-565564	頭份市都計區內
	劉猷士	城鄉課長	663038#2200	0955-261486	頭份市都計區外
搶修組 -依開口合約 執行救災	黃基修	協力廠商	展冠土木 包工業	0933-115552	頭份市都計區內
	彭冬成		光民土木 包工業	0911-121078	頭份市都計區外

(二) 疏散避難人員分工表

執行內容 \ 單位	縣政府	市公所	村里	負責課室	備註
1. 提供地方警戒資訊	○ (給鄉鎮)	○ (給村里)		工務課 城鄉課 民政課	含公路通阻與封橋封路資訊
2. 劃定管制區	◎ (負責劃定)	○ (協助縣市)		工務課 城鄉課	管制區禁止民眾進入活動
3. 劃定應撤離村里	○ (協助鄉鎮)	◎ (負責劃定)		工務課 城鄉課	

4. 建立應撤離名冊	△ (協助並確認)	○ (綜整名冊)	◎ (統籌負責)	民政課	鄉(鎮、市)公所調派必要行政人力，協助村里進行調查作業。
5. 收容場所準備	○ (協助並確認)	◎ (統籌負責)		社會課	含各類物資之整備
6. 提供交通工具	◎ (統籌負責)	○ (協助)		民政課	
7. 下達疏散撤離命令並通知應撤離村里	○ (協助鄉鎮)	◎ (統籌負責)		災害應變中心 民政課	
8. 通知應撤離民眾		○ (協助並確認)	◎ (統籌負責)	民政課	由警政、消防系統共同協助村里辦理通知民眾撤離事宜(含集合時間及地點之通知)。
9. 回報中央疏散情形	◎ (統籌負責)	○ (協助)		民政課	輸入 EMIS 災情系統
10. 通知民眾返家	△ (交通支援)	◎ (統籌負責)	○ (協助並確認)	民政課 社會課	

備註：◎-主辦、○-協辦、△-支援

四、疏散撤離作業程序

(一) 疏散撤離作業流程

苗栗縣災害應變中心或本市災害應變中心指揮官下達疏散撤離示後，由民政課、社會課、里鄰長等相關單位依權責分工辦理疏散撤離作業，儘速完成水災危險地區內民眾之撤離與後續工作。

按苗栗縣政府依經濟部函頒「水災危險潛勢地區疏散撤離標準作業程序」擬定之疏散撤離作業流程(流程圖 1)及資訊傳遞流程(流程圖 2)執行，俾於水災時有效執行疏散撤離危險地區民眾，減少傷亡。

(二) 保全對象及疏散撤離

針對保全對象，水災危險潛勢地區內居民特別是需支援護送之弱勢族群(如長期病患、獨居老人、行動不便、身心障礙等)或住地下室者均應確實掌握，必要時優先協助疏散撤離。

離。

散撤離係指居民自住處平面疏散撤離至指定安全避難所、親友家，或垂直疏散至自家或同樓層 2 樓以上之安全處所。

流程圖 1、水災疏散撤離作業流程圖

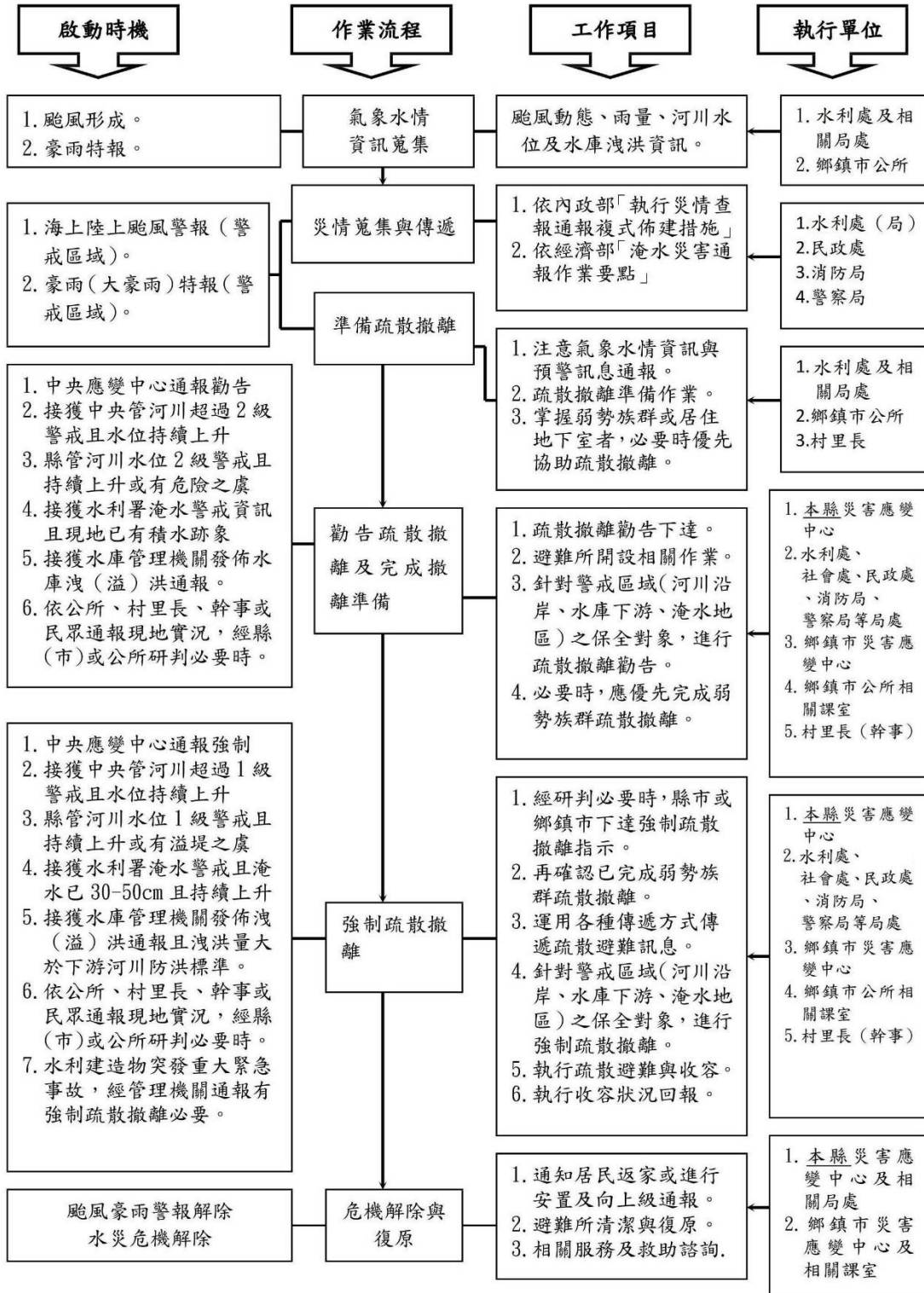

流程圖 2、水災疏散撤離資訊傳遞流程圖

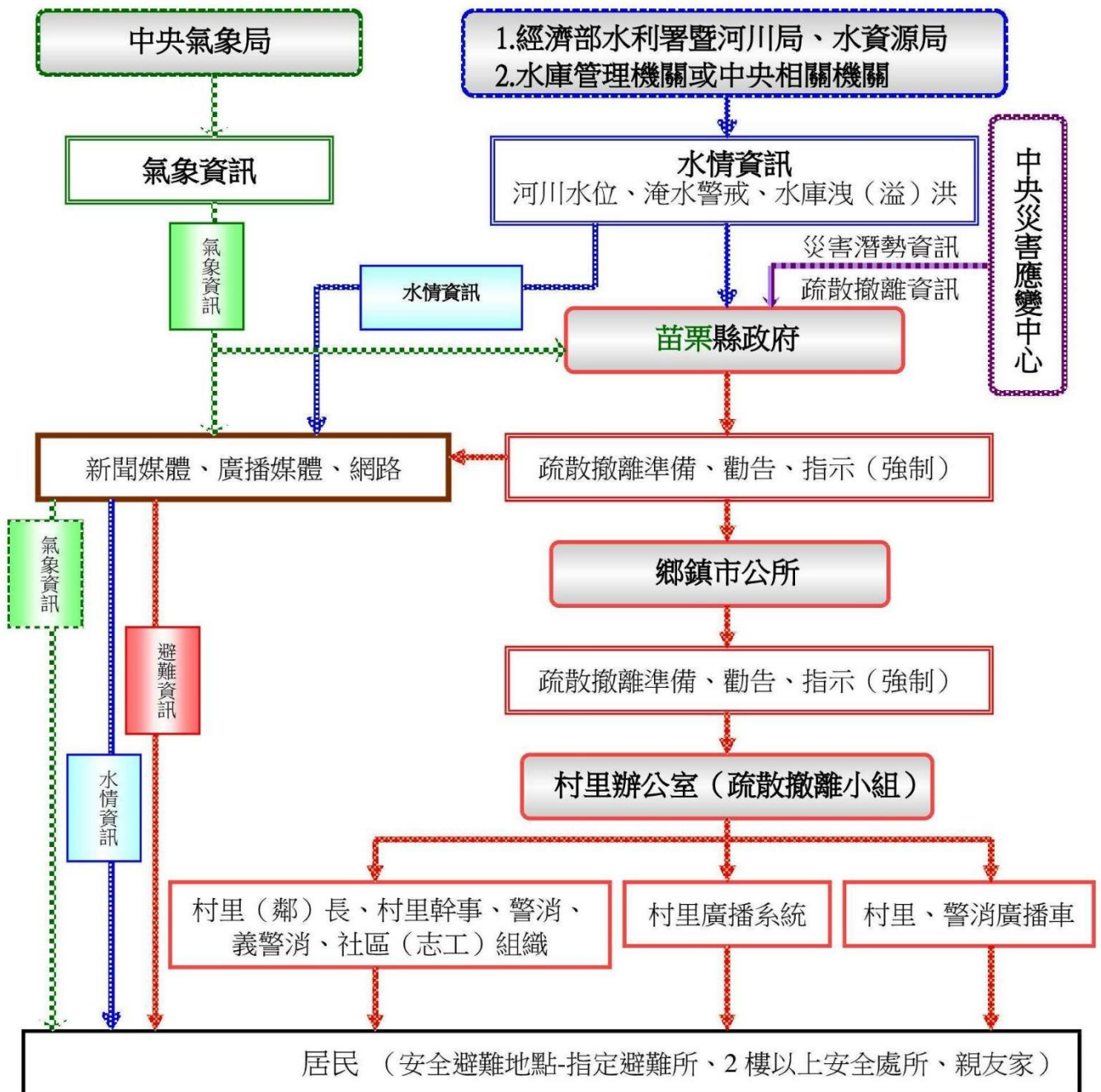

五、其他事項

(一) 教育宣導

適時印製相關宣導資料及圖說，利用各種機會藉由防災教育宣導，教導民眾認識災害、建立正確風險及防災觀念，以提昇全民防災意識及緊急應變能力。

(二) 計畫更新備查

每年定期或不定期更新水災更新水災危險潛勢地區保全計畫內容，以維持資料之正確性及有效性，並於每年汛期前提報苗栗縣政府備查。

附表 1、頭份市水災危險潛勢地區保全計畫表

水災危險潛勢地區(鄉鎮市區-村里)	保全戶數	保全人數	避難處所	避難所地址	避難所聯絡人	聯絡電話	村里長(撤離通報)	聯絡電話
頭份市尖山里 米粉街	5	17	尖山國小	頭份市尖下里尖豐路 305 號			傅双寶	
頭份市東庄里 活動中心附近	11	35	六合國中	頭份市東庄里民族路 252 號			蕭珍纓	
頭份市建國里 中興街與建國路路口	26	59	建國國中	頭份市建國路 119 號			陳運來	
頭份市成功里 沿龍鳳溝段	9	21	建國國中	頭份市建國路 119 號			羅田春	
頭份市蘆竹里 永貞宮附近、 蘆竹路沿線及 流水潭	7	23	永貞國小	頭份市田寮里永貞路 1 段 335 號			陳耀南	
頭份市後庄里 信義路 690 巷 35 弄	1	3	信義國小	頭份市後庄里信中路 36 號			鍾運達	
頭份市田寮里 龍恩圳過永貞 路附近	16	38	田寮社區 活動中心	頭份市田寮里南田街 213 號			黃開榮	

附表 2、頭份市轄內或鄰近避難收容所一覽表

鄉鎮市	避難所名稱	地址	聯絡人	聯絡電話	收容人數
頭份市	頭份市公所中正館	頭份市仁愛里中山路 234 號	廖雪智		100
頭份市	頭份市公所中山堂	頭份市仁愛里中山路 232 號	廖雪智		200

附表 3、頭份市水災危險潛勢地區保全對象清冊

項次	縣市	鄉鎮	村里	保全對象地址	姓名	性別 (男/ 女)	其它 (殘障 類別或 高齡註 記)	實際 居住 於此 (是/ 否)	是否 行動 不便 (是/ 否)	家庭電話	行動電話	避難處所	緊急 聯絡人
1	苗栗縣	頭份市	尖山里	4 鄰米粉街 63 號	楊朝富	男		是	否	627905		頭份市 尖山國小	楊惠雯 627905
2	苗栗縣	頭份市	尖山里	1 鄰米粉街 67 號	黃良發	男		否		478307		頭份市 尖山國小	僅戶籍在本 地
3	苗栗縣	頭份市	尖山里	1 鄰米粉街 69 號	胡全基	男		是	否	611717		頭份市 尖山國小	胡振輝 611717
4	苗栗縣	頭份市	尖山里	1 鄰米粉街 69 號	黃梅珍	女		是	是	611717		頭份市 尖山國小	胡全基 611717
5	苗栗縣	頭份市	尖山里	1 鄰米粉街 77 號	黃張油妹	女		是	否	614252		頭份市 尖山國小	黃朝勇 614252
6	苗栗縣	頭份市	東庄里	7 鄰八德一路 68 巷 3 號	陳忠明	男		是	是	671356		頭份市 六合國小	鍾金枝 671356
7	苗栗縣	頭份市	東庄里	7 鄰八德一路 68 巷 15 號	陳怡如	女		是	否	630208		頭份市 六合國小	林育貞 630208
8	苗栗縣	頭份市	東庄里	8 鄰八德一路 88 巷 13 號	古進有	男		是	是	685136		頭份市 六合國小	古金唐 685136
9	苗栗縣	頭份市	東庄里	8 鄰八德一路 88 巷 14 號	王明池	男		是	否	597060		頭份市 六合國小	王添源 597060
10	苗栗縣	頭份市	東庄里	8 鄰八德一路 88 巷 16 號	王文怡	女		是	否	685770		頭份市 六合國小	王新忠 685770
11	苗栗縣	頭份市	東庄里	8 鄰八德一路 80 巷 35 號	鍾宜軒	男		是	否	661038		頭份市 六合國小	鍾國絃 661038
12	苗栗縣	頭份市	東庄里	20 鄰八德一路 142 巷 13 弄 6 號	李佳玲	女		是	否	689773		頭份市 六合國小	李錦樑 689773
13	苗栗縣	頭份市	東庄里	20 鄰八德一路 142 巷 13 弄 7 之 1 號	李冠衡	男		是	否	689312		頭份市 六合國小	李正亮 689312
14	苗栗縣	頭份市	東庄里	21 鄰上庄路 67 巷 9 號	王萬賢	男		是	是	684120		頭份市 六合國小	王慧芬 684120
15	苗栗縣	頭份市	東庄里	21 鄰上庄路 67 巷 10 號	李芳妹	女		是	是	664422		頭份市 六合國小	黃添旺 664422
16	苗栗縣	頭份市	東庄里	21 鄰上庄路 65 巷 19 弄 2 號	廖俊祥	男		是	否	671211		頭份市 六合國小	廖徐瑞香 671211

項次	縣市	鄉鎮	村里	保全對象地址	姓名	性別 (男/ 女)	其它 (殘障 類別或 高齡註 記)	實際 居住 於此 (是/ 否)	是否 行動 不便 (是/ 否)	家庭電話	行動電話	避難處所	緊急 聯絡人
17	苗栗縣	頭份市	建國里	1 鄰三板橋 109 號	張呂鳳英	女		是	否	590595		頭份市 建國國中	張仁宏 590595
18	苗栗縣	頭份市	建國里	1 鄰中華路 1362 號	鄧耀基	男		是	否	601645		頭份市 建國國中	鄧金松 601645
19	苗栗縣	頭份市	建國里	1 鄰中華路 1376 號	邱定妹	女		是	否	662954		頭份市 建國國中	吳聲龍 662954
20	苗栗縣	頭份市	建國里	2 鄰中華路 1455 號	毛陳日香	女		是	否	664403		頭份市 建國國中	毛經雲 664403
21	苗栗縣	頭份市	建國里	2 鄰永安街 106 號	李永寶	男		是	是	668510		頭份市 建國國中	李永寶 668510
22	苗栗縣	頭份市	建國里	2 鄰永安街 154 巷 2 號	楊武雄	男		是	否	675446		頭份市 建國國中	楊淑梅 675446
23	苗栗縣	頭份市	建國里	2 鄰永安街 154 巷 14 號	邱吳阿英	女		是	否	674101		頭份市 建國國中	邱茂輝 674101
24	苗栗縣	頭份市	建國里	3 鄰永安街 174 號	許應通	女		是	是	667394		頭份市 建國國中	許應通 667394
25	苗栗縣	頭份市	建國里	3 鄰永安街 178 號	陳林香妹	女		是	是	666540		頭份市 建國國中	666540
26	苗栗縣	頭份市	建國里	3 鄰永安街 216-2 號	徐昭妹	女		是	是	666658		頭份市 建國國中	666658
27	苗栗縣	頭份市	建國里	3 鄰永安街 218-2 號	許劉妹	女		是	是	675783		頭份市 建國國中	許劉妹 675783
28	苗栗縣	頭份市	建國里	3 鄰永安街 192 巷 9 號	林家興	男		是	否	662128		頭份市 建國國中	莊瑤英 662128
29	苗栗縣	頭份市	建國里	3 鄰永安街 206 巷 3 號	施永祥	男		是	否	673020		頭份市 建國國中	施純仗 673020
30	苗栗縣	頭份市	建國里	4 鄰永安街 232 號	李俊二	男		是	否	692048		頭份市 建國國中	陳春香 692048
31	苗栗縣	頭份市	建國里	4 鄰永安街 232 號	徐增堂	男		是	否	691505		頭份市 建國國中	徐增堂 691505
32	苗栗縣	頭份市	建國里	4 鄰永安街 286 巷 2 號	李盛龍	男		是	否	675642		頭份市 建國國中	李貴華 675642
33	苗栗縣	頭份市	建國里	5 鄰永安街 237 號	林陳裕美	女		是	是	595423		頭份市 建國國中	林陳裕美 595423

項次	縣市	鄉鎮	村里	保全對象地址	姓名	性別 (男/ 女)	其它 (殘障 類別或 高齡註 記)	實際 居住 於此 (是/ 否)	是否 行動 不便 (是/ 否)	家庭電話	行動電話	避難處所	緊急 聯絡人
34	苗栗縣	頭份市	建國里	6 鄰大同路 77 巷 11 號 2 樓	吳惠瑞	女		是	否	672745		頭份市 建國國中	吳惠媛 627745
35	苗栗縣	頭份市	建國里	7 鄰永安街 1 號	黃運寶	男		是	是	675428		頭份市 建國國中	黃運寶 675428
36	苗栗縣	頭份市	建國里	7 鄰永安街 58 號	傅劉素嬰	女		是	否	662595		頭份市 建國國中	傅秀郁 662595
37	苗栗縣	頭份市	建國里	7 鄰永安街 80 號	羅玉姬	女		是	否	688120		頭份市 建國國中	羅發華 688120
38	苗栗縣	頭份市	建國里	7 鄰建國路 6 號	鍾正南	男		是	否	666357		頭份市 建國國中	鍾國仁 666357
39	苗栗縣	頭份市	建國里	10 鄰建國路 80 巷 7 弄 13 號	鄭曾長妹	女		是	否	673410		頭份市 建國國中	鄭陸壹 673410
40	苗栗縣	頭份市	建國里	10 鄰建國路 80 巷 7 弄 36 號	張憶涵	女		是	否	672569		頭份市 建國國中	徐月蘭 672569
41	苗栗縣	頭份市	建國里	11 鄰建國路 88 號	陳文民	男		是	否	593236		頭份市 建國國中	陳運華 593236
42	苗栗縣	頭份市	成功里	11 鄰山下街 138 號	廖曾純妹	女		是	否	668101		頭份市 建國國中	廖木和 668101
43	苗栗縣	頭份市	成功里	11 鄰建國路 150 號	陳鍾英妹	女		是	否	660610		頭份市 建國國中	饒蘭英 660610
44	苗栗縣	頭份市	成功里	11 鄰建國路 160 巷 1 弄 2 號	魏建珍	男		是	否	689592		頭份市 建國國中	黃鳳枝 689592
45	苗栗縣	頭份市	成功里	11 鄰建國路 160 巷 3 弄 6 號	傅徐見妹	女		是	否	591521		頭份市 建國國中	傅維村 591521
46	苗栗縣	頭份市	成功里	11 鄰建國路 160 巷 3 弄 6 號	傅國福	男		是	否	593521		頭份市 建國國中	傅維村 591521
47	苗栗縣	頭份市	成功里	11 鄰建國路 160 巷 3 弄 6 號	傅秀蓮	女		是	否	593521		頭份市 建國國中	傅維村 591521
48	苗栗縣	頭份市	成功里	11 鄰建國路 160 巷 4 弄 3 號	鄧惟駿	男		是	否	683957		頭份市 建國國中	徐秀梅 683957
49	苗栗縣	頭份市	成功里	11 鄰建國路 160 巷 4 弄 7 號	鄒英鳳	女		是	否	673969		頭份市 建國國中	張盛欽 673969
50	苗栗縣	頭份市	成功里	11 鄰建國路 164 號	林黃桂香	女		是	是	683629		頭份市 建國國中	林黃桂香 683629

項次	縣市	鄉鎮	村里	保全對象地址	姓名	性別 (男/ 女)	其它 (殘障 類別或 高齡註 記)	實際 居住 於此 (是/ 否)	是否 行動 不便 (是/ 否)	家庭電話	行動電話	避難處所	緊急 聯絡人
51	苗栗縣	頭份市	蘆竹里	1 鄰蘆竹路 96 號	黃劉銀英	女		是	是	627876		頭份市 永貞國小	黃劉銀英 627876
52	苗栗縣	頭份市	蘆竹里	2 鄰蘆竹路 99 號	陳劉梅枝	女		是	是	627891		頭份市 永貞國小	陳劉梅枝 627891
53	苗栗縣	頭份市	蘆竹里	5 鄰永貞路一段 215 巷 12 弄 7 號	徐佳吟	女		是	否	616295		頭份市 永貞國小	徐佳吟 616295
54	苗栗縣	頭份市	蘆竹里	5 鄰蘆竹路 249 號	徐振耀	男		是	否			頭份市 永貞國小	徐振耀 0932- 023891
55	苗栗縣	頭份市	蘆竹里	5 鄰蘆竹路 255 號	劉添才	男		是	是	620331		頭份市 永貞國小	劉雲仁 620331
56	苗栗縣	頭份市	蘆竹里	5 鄰蘆竹路 283 號	廖杜尾	女		是	是	614183		頭份市 永貞國小	廖炳洲 614183
57	苗栗縣	頭份市	田寮里	1 鄰東田街 40 巷 43 號 5 樓	黃廖翌云	女		否	否			頭份市 田寮社區活 動中心	黃廖翌云 0958- 971670
58	苗栗縣	頭份市	田寮里	8 鄰永貞路一段 226 號	黃顯臻	女		是	是	629537		頭份市 田寮社區活 動中心	黃顯臻 629537
59	苗栗縣	頭份市	田寮里	8 鄰南田街 127 號	林增明	男		是	是	622887		頭份市 田寮社區活 動中心	林增明 622887
60	苗栗縣	頭份市	田寮里	8 鄰南田街 183 號	劉金榜	男		是	否	634385		頭份市 田寮社區活 動中心	劉金榜 634385
61	苗栗縣	頭份市	田寮里	10 鄰南田街 29 號	饒瑞弘	男		是	是	633016		頭份市 田寮社區活 動中心	饒瑞弘 633016
62	苗栗縣	頭份市	田寮里	20 鄰華夏路 42 號	范陽寶	男		是	否	629701		頭份市 田寮社區活 動中心	范陽寶 623833
63	苗栗縣	頭份市	田寮里	20 鄰華夏路 65 號	張榮進	男		是	否	631892		頭份市 田寮社區活 動中心	張榮進 631892
64	苗栗縣	頭份市	田寮里	20 鄰華夏路 68 號	羅士章	男		是	否	612508		頭份市 田寮社區活 動中心	羅士章 612508
65	苗栗縣	頭份市	田寮里	20 鄰華夏路 82 巷 18 弄 1 號	蔡孟凱	男		是	否	625626		頭份市 田寮社區活 動中心	蔡孟凱 625626
66	苗栗縣	頭份市	田寮里	23 鄰永貞路 1 段 393 巷 2 號	鍾蕭靜妹	女		是	是	627837		頭份市 田寮社區活 動中心	鍾蕭靜妹 627837

附圖 1、頭份市水災疏散避難地圖-尖山里



附圖 2、頭份市水災疏散避難地圖-東庄里



附圖3、頭份市水災疏散避難地圖-建國里



附圖4、頭份市水災疏散避難地圖-成功里



附圖 5、頭份市水災疏散避難地圖-蘆竹里

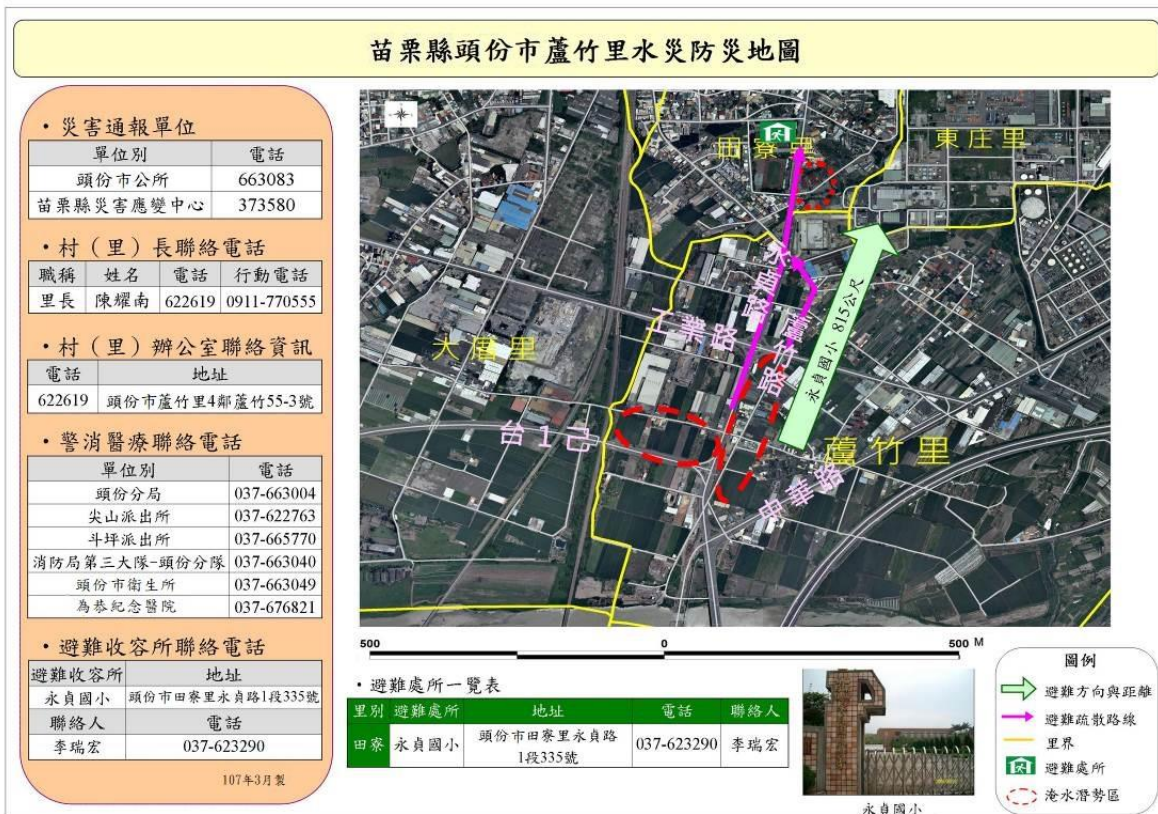

附圖 6、頭份市水災疏散避難地圖-後庄里



附圖 7、頭份市水災疏散避難地圖-田寮里



附圖 8、各級政府災時對疏散撤離之作業分工事項表

(行政院秘書處 99 年 8 月 16 日院臺忠字第 0990102203 號函)

	單位	中央政府	縣(市)政府	鄉(鎮、市)公所	村里	備註
執行內容						
1. 提供地方警戒資訊		◎ (給縣市)	○ (給鄉鎮)	○ (給村里)		含公路通阻與封橋封路資訊
2. 劃定管制區		△ (協助縣市)	◎ (負責劃定)	○ (協助縣市)		管制區禁止民眾進入活動
3. 劃定應撤離村里			○ (協助鄉鎮)	◎ (負責劃定)		
4. 建立應撤離名冊			△ (協助並確認)	○ (綜整名冊)	◎ (統籌負責)	鄉(鎮、市)公所應調派必要行政人力，協助村里進行調查作業。
5. 收容場所準備		△ (其他支援)	○ (協助並確認)	◎ (統籌負責)		含各類物資之整備
6. 提供交通工具		△ (其他支援)	◎ (統籌負責)	○ (協助)		

7. 下達疏散撤離命令並通知應撤離村里		○ (協助鄉鎮)	◎ (統籌負責)		
8. 通知應撤離民眾			○ (協助並確認)	◎ (統籌負責)	由警政、消防系統共同協助村里辦理通知民眾撤離事宜(含集合時間及地點之通知)。
9. 回報中央疏散情形		◎ (統籌負責)	○ (協助)		輸入EMIS災情系統
10. 通知民眾返家		△ (交通支援)	◎ (統籌負責)	○ (協助並確認)	

備註：◎-主辦、○-協辦、△-支援

附錄 9、鄉(鎮、市、區)「水災危險潛勢地區保全計畫」

竹南鎮

107 年度竹南鎮「水災危險潛勢地區保全計畫」

一、目的

為充分掌握轄內水災危險潛勢地區，及其保全住戶、保全對象，俾於颱風豪雨期間，及時有效疏散撤離保全對象（居民）至安全避難處所，以保障居民生命財產安全。

二、轄內水災危險潛勢地區及保全對象

本鎮參考苗栗縣淹水潛勢圖、歷年調查容易淹水地點（村里）及有實際執行水災疏散撤離之區域，列為水災危險潛勢地區。

依據水災危險潛勢地區、保全對象、避難處所及疏散撤離緊急通報人（村里長）等資料，製成「水災危險潛勢地區保全計畫表」（如附表一），並依保全計畫表所列各水災危險地點製作疏散避難地圖（如附圖一至四）。

同時建立轄內或蒐集鄰近避難收容所資訊（如附表二）及建立保全對象清冊（包括弱勢族群或護理之家）（如附表三）。

三、疏散避難人員編組與分工

單位 執行內容	縣政府	公所	村里	負責課室	備註
1. 提供地方警戒資訊	○ (給鄉鎮)	○ (給村里)		建設課 民政課	含公路通阻與封橋封路資訊
2. 劃定管制區	◎ (負責劃定)	○ (協助縣市)		建設課 農業課	管制區禁止民眾進入活動
3. 劃定應撤離村里	○ (協助鄉鎮)	◎ (負責劃定)		建設課 農業課	
4. 建立應撤離名冊	△ (協助並確認)	○ (綜整名冊)	◎ (統籌負責)	民政課	鄉(鎮、市)公所應調派必要行政人力，協助村里進行調查作業。
5. 收容場所準備	○ (協助並確認)	◎ (統籌負責)		社會課	含各類物資之整備
6. 提供交通工具	◎ (統籌負責)	○ (協助)		建設課 民政課	
7. 下達疏散撤離命令並通知應撤離村里	○ (協助鄉鎮)	◎ (統籌負責)		災害應變中心 民政課	

8. 通知應撤離民眾		○ (協助並確認)	◎ (統籌負責)	民政課	由警政、消防系統共同協助村里辦理通知民眾撤離事宜(含集合時間及地點之通知)。
9. 回報中央疏散情形	◎ (統籌負責)	○ (協助)		民政課	輸入 EMIS 災情系統
10. 通知民眾返家	△ (交通支援)	◎ (統籌負責)	○ (協助並確認)	民政課 社會課	

備註：◎-主辦、○-協辦、△-支援

四、疏散撤離作業程序

(一)疏散撤離作業流程

苗栗縣政府災害應變中心或本鎮指揮官下達疏散撤離指示後，由民政課、社會課、里鄰長等相關單位依權責分工辦理疏散撤離相關工作，儘速完成水災危險地區內民眾之撤離與後續工作。

按苗栗縣政府依經濟部函頒之「水災危險潛勢地區疏散撤離標準作業程序」擬定之疏散撤離作業流程(附圖1)及資訊傳遞流程(附圖2)，俾於水災時有效執行疏散撤離危險地區民眾，減少傷亡。

(二)保全對象及疏散撤離定義

保全對象係單指水災危險潛勢地區內居民，特別是需支援護送之弱勢族群(如長期病患、獨居老人、行動不便、身心障礙等)或居住地下室者均應確實掌握，必要時應優先協助疏散撤離。

疏散撤離係指居民自住處平面疏散撤離至指定安全避難所、親友家，或垂直疏散至自家或同樓層2樓以上之安全處所。

五、其他事項

(一)教育宣導

適時印製相關宣導資料及圖說，利用各種機會藉由防災教育宣導，教導民眾認識災害、建立正確風險及防災觀念，以提昇全民防災意識及緊急應變能力。

(二)計畫更新備查

每年定期或不定期(重大水災後)更新水災危險潛勢地區保全計畫內容，以維持資料之正確性及有效性，並於每年汛期前提報苗栗縣政府備查。

附表 1、竹南鎮水災危險潛勢地區保全計畫表

水災危險潛勢地區(鄉鎮市區-村里)	保全戶數	保全人數	避難處所	避難所地址	避難所聯絡人	聯絡電話	村里長(撤離通報)	聯絡電話
竹南鎮港墘里	530	1615	竹南鎮公所 3樓演藝廳	竹南鎮中正路112號	李團生 楊雅茹		林裕章	
竹南鎮海口里	23	75	竹南鎮公所 3樓演藝廳	竹南鎮中正路112號	李團生 楊雅茹		葉光華	
竹南鎮新南里	30	110	李科永圖書館	竹南鎮永貞路2段196號	林雪玉 楊雅茹		陳文宗	

附表 2、竹南鎮轄內或鄰近避難收容所一覽表

鄉鎮市	避難所名稱	地址	聯絡人	聯絡電話	收容人數
竹南鎮	照南國小活動中心	佳興里光復路331號	邱廷岳		500
竹南鎮	竹興社區活動中心-竹南鎮老人文康活動中心	竹興里新興街48巷6號	黃湘元		400
竹南鎮	大埔社區活動中心	大埔里公義路936號	鄭文進		100
竹南鎮	大厝社區活動中心	大厝李真如路560號	卓連春		300
竹南鎮	佳興社區活動中心	佳興里光復路452號	陳金鑾		100
竹南鎮	竹南鎮公所三樓演藝廳	正南里中正路112號	李團生		300
竹南鎮	李科永圖書館	新南里永貞路二段196號	林雪玉		300
竹南鎮	竹南國小-操場	大厝里中正路146號	廖金文		600
竹南鎮	海口國小-操場	海口里7鄰保福路20號	游秀蘭		500
竹南鎮	新南國小-操場	新南里五谷街2號	李文章		500
竹南鎮	大同高中-操場	大埔里公義路890號	蔡芸芸		800

鄉鎮市	避難所名稱	地址	聯絡人	聯絡電話	收容人數
竹南鎮	竹興國小-操場	竹興里竹圍街27號	黃源成		300
竹南鎮	竹南運動公園	新南里17鄰永貞路二段196號	鍾興萬		5000

附錄 9- 附表 3、竹南鎮水災危險潛勢地區保全對象清冊

村里	住址	姓名	性別	其他(殘障類別或高齡註記)	是否居住於此(是/否)	聯絡電話	緊急聯絡人
港墘里	5 鄰港仔墘 59 號(低收入)	張意茹	女	50.02.20	否		否
港墘里	14 鄰仁德路 259 巷 47 弄 18 號 (特境)	姚芬蘭	女	61.08.29	是		否
港墘里	14 鄰仁德路 259 巷 43 弄 18 號 (兒少)	林英美	女	61.11.12	是		否
港墘里	1 鄰光德街 220 巷 2 弄 26 號	朱慶興	男	59.01.24 肢障	是		朱美娟(兄弟姐妹)
港墘里	9 鄰光仁街 1-1 號(殘障)	林美蓮	女	58.08.26 肢障	是		江成貴(夫)
港墘里	7 鄰港仔墘 76 號(殘障)	林啟偉	男	65.11.08 肢障	是		郭嘉盈(妻)
港墘里	7 鄰港仔墘 77 號(殘障)	林楊月鶯	女	36.05.12 多障	是		林佳德(子)
港墘里	7 鄰仁德路 11 號(殘障)	林義忠	男	59.10.12 智障	是		林葉阿滿(母)
港墘里	8 鄰港仔墘 87 號(殘障)	林永鴻	男	75.03.24 智障	是		姚淑姮(母)
港墘里	8 鄰港仔墘 87 號(殘障)	林惠梅	女	73.05.07 智障	是		林慶宗(父)
港墘里	8 鄰港仔墘 87 號(殘障)	林慶宗	男	51.09.07 肢障	否		姚淑姮(妻)
港墘里	8 鄰港仔墘 89 號(殘障)	王金鳳	女	52.05.04 多障	是		林義航
港墘里	9 鄰港仔墘 111 號(殘障)	林鴻坤	男	32.01.05 聽障	否		林寶珠(妹)
港墘里	11 鄰塭內 19 之 1 號(殘障)	葉月秀	女	50.01.08 視障	否		林月嬌(其他)
港墘里	13 鄰塭仔頭 13-3 號(殘障)	邱昱程	男	92.08.17 聲語障	是		邱雅惠(母)

村里	住址	姓名	性別	其他(殘障類別或 高齡註記)	是否居住於此 (是/否)	聯絡電話	緊急聯絡人
港墘里	13 鄰塹仔頭 10-9 號〈殘障〉	林進傳	男	44.02.01 肢障	是		林焜南(父)
港墘里	13 鄰塹仔頭 13 號之 3 號〈殘障〉	邱政傑	男	94.07.12 智障	是		邱朝章(父)
港墘里	15 鄰仁德路 259 巷 55 弄 9 號〈殘障〉	羅偉庭	男	81.04.02 智障	是		林愛錦(母)
港墘里	15 鄰仁德路 259 巷 99 弄 29 號 〈殘障〉	葉淑婉	女	58.04.28 智障	是		陳文清(夫)
海口里	16 鄰保安林 7 號(低收)	葉村明	男	31.03.08	否		否
海口里	16 鄰保安林 29 號(低收)	陳金隆	男	60.08.01	否		否,開元里下街仔
海口里	16 鄰保安林 32-7 號(低收)	簡小林	男	74.10.23	否(機構)		否
海口里	18 鄰海口尾 42 號	郭鎮瑀	男	81.05.21	否		否
海口里	19 鄰保安林 21-30 號(低收)	葉榮欽	男	51.12.19	是		否
海口里	16 鄰保安林 31 號〈特境〉	葉淑惠	女	67.10.05	是		葉明俊(父)
海口里	16 鄰保安林 32-1 號〈殘障〉	蕭茂松	男	53.01.13 聽障	是		蕭葉省(母)
海口里	18 鄰海口尾 42 號〈殘障〉	郭鎮瑀	男	81.05.21 智障	否		廖淑敏(母)
海口里	19 鄰保安林 4-20 號〈殘障〉	葉村明	男	31.03.08 智障	是		葉連卻(親戚)
海口里	11 鄰海口 135 號〈殘障〉	林旺賜	男	46.08.29 多障	是		洪金蓮(妻)
海口里	16 鄰保安林 31 號〈殘障〉	葉明俊	男	43.11.15 視障	否		葉洪蓮(妻)
海口里	16 鄰保安林 7-18 號〈殘障〉	周峻輝	男	87.06.29 自閉	否(機構)		鄭玉玲(母)
海口里	18 鄰海口尾 34 號〈殘障〉	楊秀鑾	女	44.01.02 智障	否		楊傳生(父)
海口里	19 鄰保福路 440 號〈殘障〉	黃秀霞	女	47.10.16 多障	否(機構)		陳民中(夫)
海口里	19 鄰保安林 4-49 號〈殘障〉	王翊帆	女	83.09.27 罕見	是		陳麗玉(母)
海口里	19 鄰保安林 4-48 號〈殘障〉	林秀英	女	46.01.06 肢障	是		林銅(父)
海口里	19 鄰保安林 4-48 號〈殘障〉	陳文通	男	51.02.27 肢障	是		陳登春(父)
海口里	19 鄰保安林 4-58 號〈殘障〉	葉淑娟	女	64.05.12 智障	否(機構)		葉春福(父)

村里	住址	姓名	性別	其他(殘障類別或 高齡註記)	是否居住於此 (是/否)	聯絡電話	緊急聯絡人
海口里	19 鄰保福路 446 號〈殘障〉	邱曉玲	女	79.12.08 聽障	是		邱金松(父)
崎頂里	11 鄰清天泉 14 號(低收入)	施陳花	女	22.09.16	是		否
崎頂里	11 鄰清天泉 6 號	黃麗玉	女	63.03.13	是		否
崎頂里	11 鄰清天泉 6 號〈殘障〉	龔金雀	女	69.08.15 智障	是		否
崎頂里	11 鄰清天泉 6 號〈殘障〉	洪笑	女	41.05.01 肢障	是		龔明芳(夫)
崎頂里	11 鄰清天泉 15 號〈殘障〉	龔庭煒	男	90.06.21 多障	是		否
崎頂里	11 鄰清天泉 8-1 號〈殘障〉	謝明秀	女	73.02.29 智障	是		謝文明(父)
崎頂里	11 鄰清天泉 2-2 號〈殘障〉	林易德	男	72.11.20 視障	是		否
崎頂里	11 鄰清天泉 11 號〈殘障〉	林昀佑	男	83.08.13 聲語障	是		否
崎頂里	11 鄰清天泉 8 號〈殘障〉	林進元	男	51.03.07 肢障	是		否
新南里	7 鄰新南街 110 巷 8 號三樓之 7	徐千雅	女	98.08.30 多障	是		簡秀梅
新南里	7 鄰新南街 110 巷 8 號六樓之 2	胡清和	男	27.04.04 失智症	是		胡士超
新南里	7 鄰三角店 29 之 5 號	陳東梅	女	37.12.11 重器障	是		林珊恩
新南里	7 鄰三角店 31 號	張秋雄	男	55.08.05 重器障	是		張秀雄
新南里	7 鄰新南街 110 巷 8 號五樓之 3	陳榮松	男	38.02.26 聽障	是		陳志平

附圖 1、竹南鎮開元路水災疏散避難地圖

苗栗縣竹南鎮開元里水災防災地圖

• 災害通報單位

單位別	電話
竹南鎮公所	460609
苗栗縣災害應變中心	373580

• 村/里長聯絡電話

職稱	姓名	電話	行動電話
里長	李木興	037-466621	0910-450723

• 村/里辦公室聯絡資訊

電話	地址
037-464228	竹南鎮開元里1鄰鹽館前8號

• 警消醫療聯絡電話

單位別	電話
竹南分局	037-472029
竹南派出所	037-474796
大同派出所	037-581712
中港派出所	037-470314
海口派出所	037-460684
消防局第二大隊-竹南分隊	037-472061
竹南鎮衛生所	037-470152

• 避難收容所聯絡電話

避難收容所	地址
竹南鎮公所3樓演藝廳	竹南鎮中正路112號
聯絡人	電話
魏文祥	462101*165



• 避難處所一覽表

里別	避難處所	地址	電話	聯絡人
正南	竹南鎮公所3樓演藝廳	竹南鎮中正路112號	037-426101 #165	魏文祥
海口	大厝國中 活動中心	大厝中正路560號	037-488843 0375596812	吳盛華



圖例

- ➔ 避難方向與距離
- ➔ 避難疏散路線
- 里界
- ↑ 避難處所
- 淹水潛勢區

附錄 9 - 附圖 2、竹南鎮港墘里水災疏散避難地圖



附錄 9 - 附圖 3、竹南鎮海口里水災疏散避難地圖

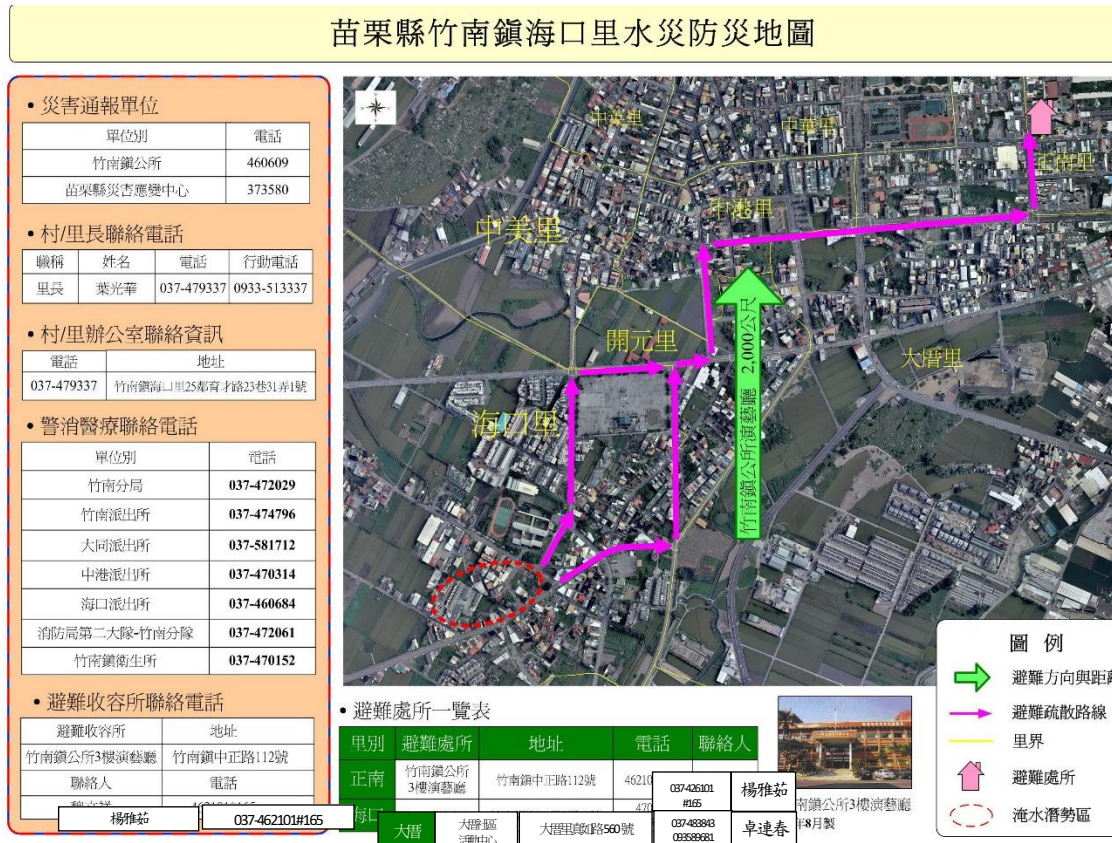

附錄 9 - 附圖 4、竹南鎮中港里水災疏散避難地圖

苗栗縣竹南鎮中港里水災防災地圖

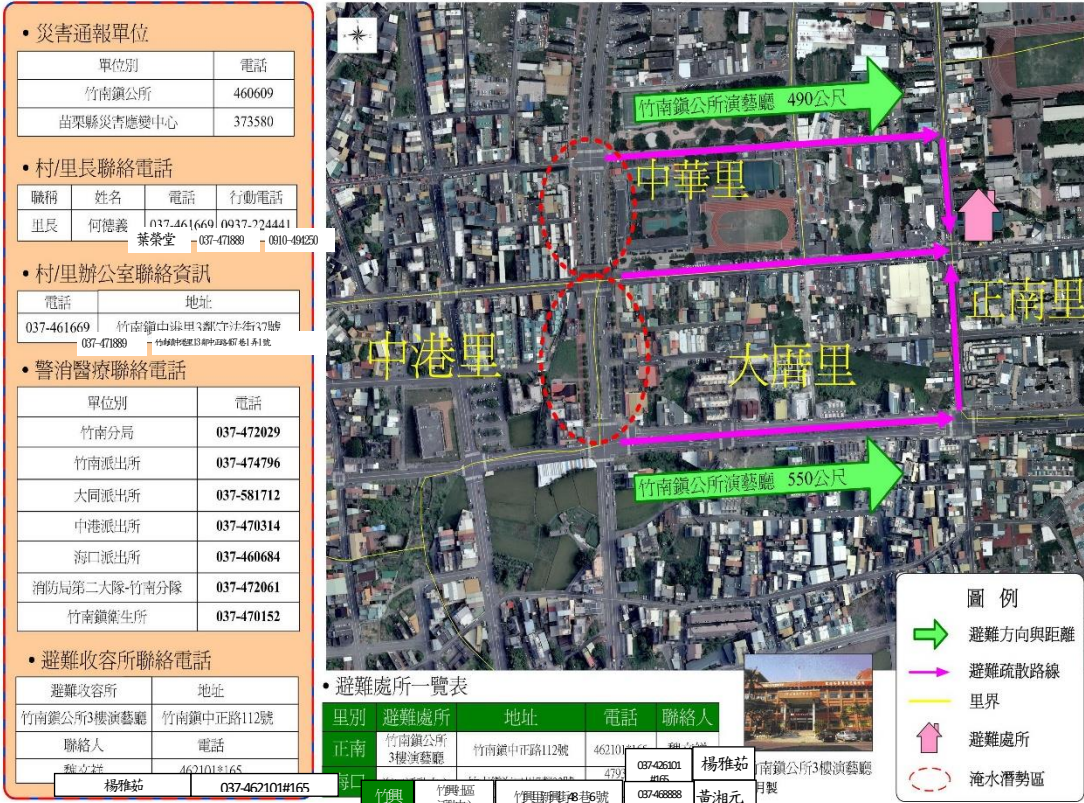

附圖 5、水災疏散撤離作業流程圖

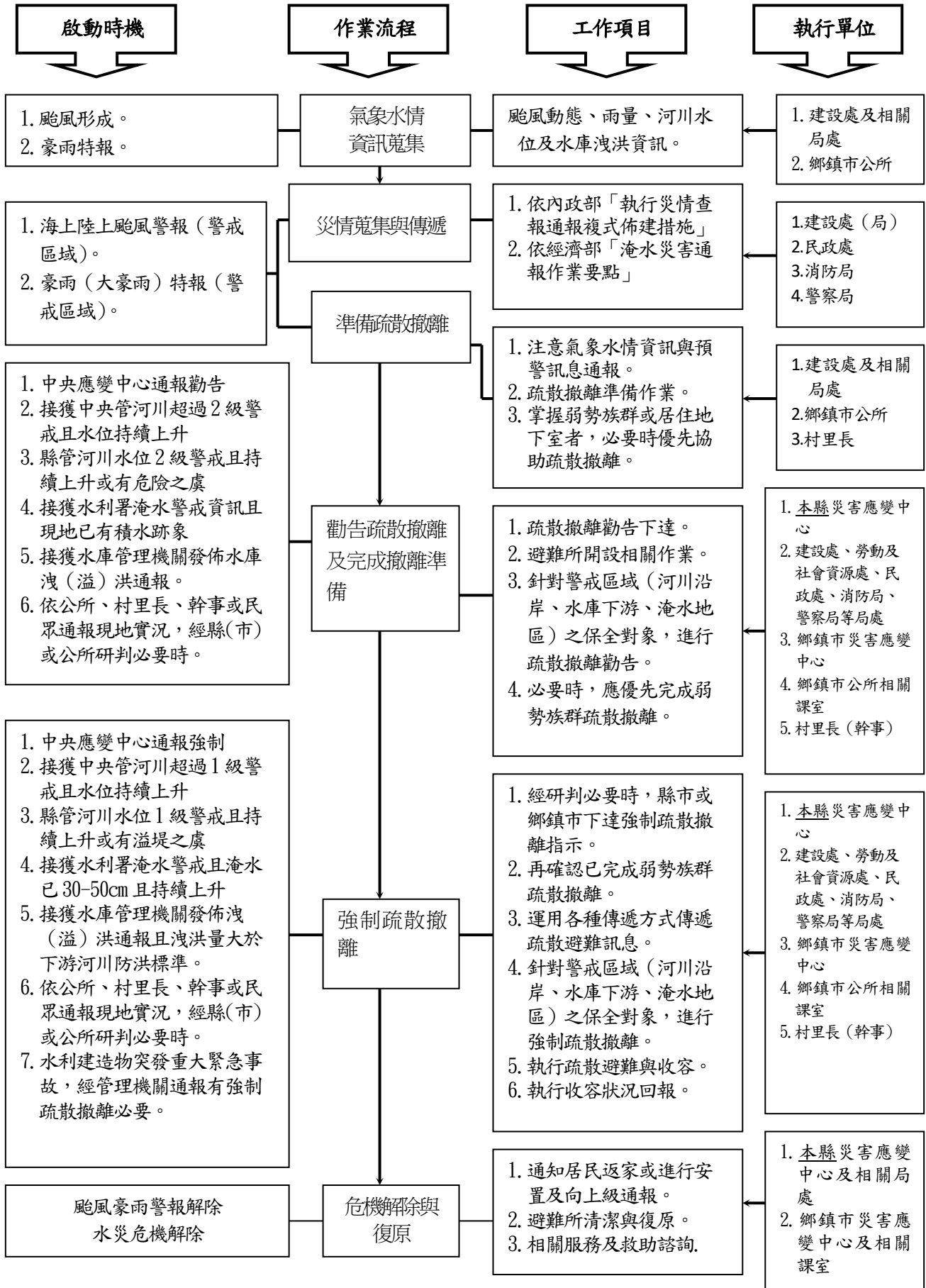

附圖 6、水災疏散撤離資訊傳遞流程圖

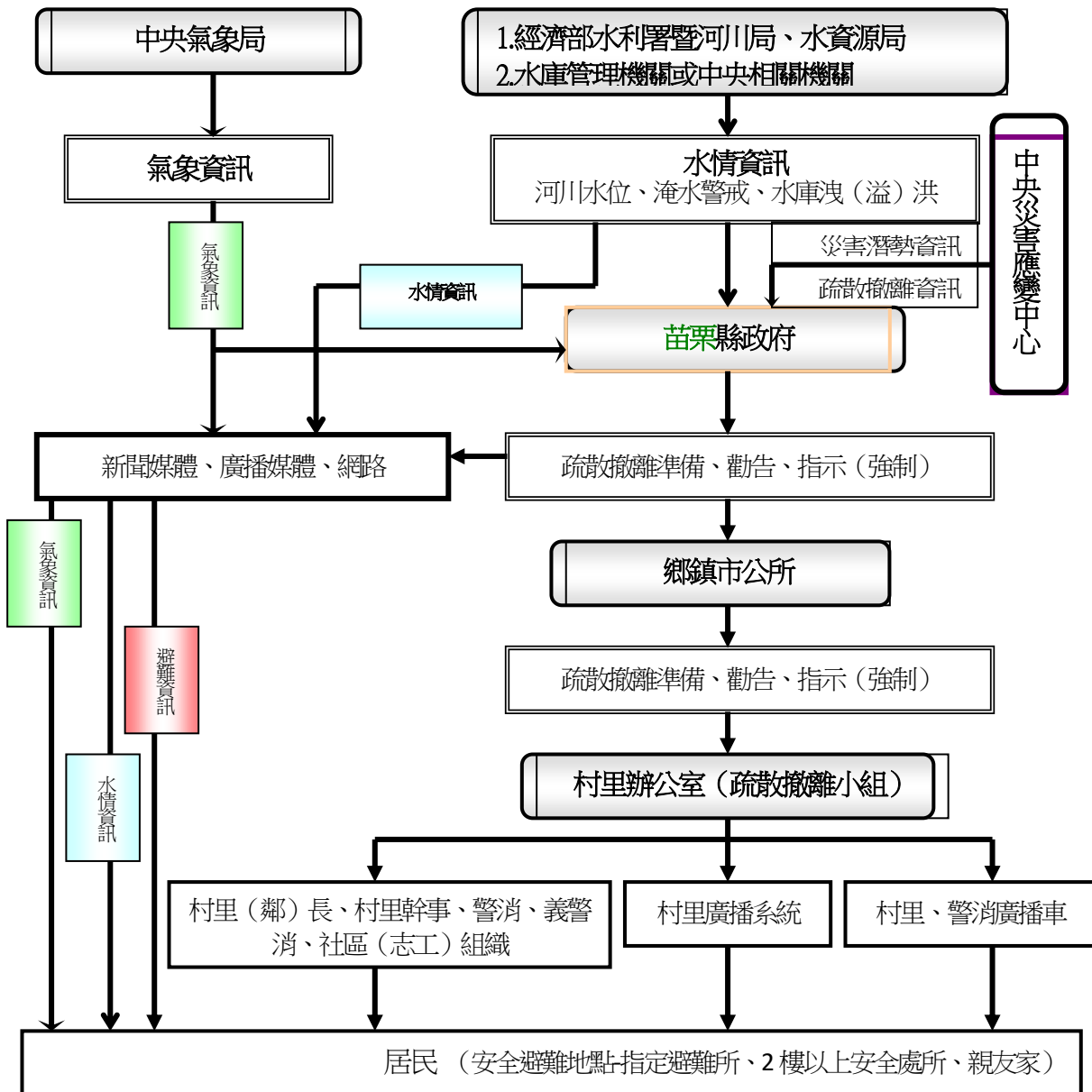

附圖 7、各級政府災時對疏散撤離之作業分工事項表（必列）

（行政院秘書處 99 年 8 月 16 日院臺忠字第 0990102203 號函）

單位 執行內容	中央政府	縣(市) 政府	鄉(鎮、 市)公所	村里	備註
1. 提供地方警戒資訊	◎ (給縣市)	○ (給鄉鎮)	○ (給村里)		含公路通阻與封橋封路資訊
2. 劃定管制區	△ (協助縣市)	◎ (負責劃定)	○ (協助縣市)		管制區禁止民眾進入活動
3. 劃定應撤離村里		○ (協助鄉鎮)	◎ (負責劃定)		
4. 建立應撤離名冊		△ (協助並確認)	○ (綜整名冊)	◎ (統籌負責)	鄉(鎮、市)公所應調派必要行政人力，協助村里進行調查作業。
5. 收容場所準備	△ (其他支援)	○ (協助並確認)	◎ (統籌負責)		含各類物資之整備
6. 提供交通工具	△ (其他支援)	◎ (統籌負責)	○ (協助)		
7. 下達疏散撤離命令並通知應撤離村里		○ (協助鄉鎮)	◎ (統籌負責)		
8. 通知應撤離民眾			○ (協助並確認)	◎ (統籌負責)	由警政、消防系統共同協助村里辦理通知民眾撤離事宜(含集合時間及地點之通知)。
9. 回報中央疏散情形		◎ (統籌負責)	○ (協助)		輸入 EMIS 災情系統
10. 通知民眾返家		△ (交通支援)	◎ (統籌負責)	○ (協助並確認)	

備註：◎-主辦、○-協辦、△-支援

附錄 9、鄉(鎮、市、區)「水災危險潛勢地區保全計畫」

造橋鄉

造橋鄉「水災危險潛勢地區保全計畫」

一、目的

為充分掌握轄內水災危險潛勢地區，及其保全住戶、保全對象，俾於颱風豪雨期間，即時有效疏散撤離保全對象(居民)至安全避難處所，以保障居民生命財產安全。

二、轄內水災危險潛勢地區及保全對象

本鄉參考苗栗縣淹水潛勢圖、歷年調查容易淹水地點(村里)及有實際執行水災疏散撤離之區域，列為水災危險潛勢地區。

依據水災危險潛勢地區、保全對象、避難處所及疏散撤離緊急通報人(村里長)等資料，製作成「水災危險潛勢地區保全計劃表」(如附表一)，並依保全計劃表所列各水災危險地點製作疏散避難地圖(如附圖一)。

同時建立轄內或蒐集鄰近避難收容所資訊(如附表二)及建立保全對象清冊(包含弱勢族群或護理之家)(如附表三)。

三、疏散避難人員編組及分工

1. 指揮官：鄉長，副指揮官：秘書。

2. 成員：建設、民政、農業、主計、政風、人事、行政、清潔隊等課室

主管，及造橋鄉衛生所、造橋消防分隊、造橋分駐所……等。

3. 中心任務：

(1) 災情收集、評估、處理、通報、聯繫(建設、民政、農業課室主管負責，回報指揮官及副指揮官)

(2) 避難疏散人力(民政、建設、村長、鄰長)

- (3)物資指揮調度及支援(指揮官統籌、民政課主辦、各課室支援)
- (4)執行緊急避難疏散應變措施(指揮官統籌、民政課主辦、各課室支援)
- (5)掌握各災害及疏散狀況，適時傳遞災情，並請求上級協助其組織如

附表四。

四、疏散撤離作業程序

颱風豪雨期間由村長、鄰長、防汛隊員或指派專人察查現地降雨情況、積淹水狀況及附近河川排水水位監視，及時通報本所因應，並回報直轄市、縣(市)政府。

如現地持續降雨、淹水已達五十公分時，且持續上升、河川等有溢淹之虞時，經本公所自行研判有強制疏散撤離必要。

氣象局發布海上陸上颱風警報或豪雨特報中大豪雨以上之警戒區域後，即應注意氣象、水情資訊，針對水災危險潛勢地區、低窪地區或其他可能致災地點通報相關訊息及預作疏散撤離準備，並優先掌握需援護之弱勢族群或居住地下室者動態等，必要時應優先協助疏散撤離。

一經發現有撤離之必要，由本所應變中心指揮官(鄉長)下達撤離指令，依「水災危險潛勢地區疏散撤離標準作業程序」辦理疏散撤離作業，各地疏散撤離及收容安置狀況應由本所災害應變中心彙整陳報縣府災害應變中心，再由縣府災害應變中心通報至中央災害應變中心。

五、其他事項：

苗栗縣造橋鄉公所-近 10 年重大淹水地區表

鄉鎮	位置	淹水原因	(未)改善原因	備註
造橋鄉	朝陽村(談文重劃區)	瞬間雨量過大	蘇力及蘇拉颱風	
造橋鄉	平興村苗 12 線	溝渠淤塞	持續辦理清淤中	

附表一、造橋鄉水災危險潛勢地區保全計劃表

項次	水災危險潛勢地區 (鄉鎮市-村里)		地區	保全戶數	保全人數	避難處所	避難處所住址	疏散撤離 通報人員 (村里長)	連絡電話
1	造橋鄉	朝陽村	談文湖重劃區	30	95	造橋鄉綜合活動中心	造橋鄉大西村2鄰慈聖路二段322巷1號	張金海	
2	造橋鄉	造橋村	南港溪中山高速公路至出海口	15	45	造橋鄉綜合活動中心	造橋鄉大西村2鄰慈聖路二段322巷1號	溫春福	
3	造橋鄉	平興村	平興村野溪高速公路119.8k附近	112	342	造橋鄉綜合活動中心	造橋鄉大西村2鄰慈聖路二段322巷1號	邱明雄	
4	造橋鄉	大西村	南港溪劍潭水庫至大坪橋間	40	135	造橋鄉綜合活動中心	造橋鄉大西村2鄰慈聖路二段322巷1號	黃德仁	

附表二、造橋鄉轄內或鄰近避難收容所一覽表

項次	水災危險潛勢地區 (鄉鎮市-村里)	地區	保全戶數	保全人數	避難處所	避難處所住址	疏散撤離通報人員 (村里長)	連絡電話
1	苗栗市福星里		30	90	北苗活動中心	苗栗市北苗里義民街1巷39號	鄧兆詩	
2	苗栗市維新里		40	110	維新活動中心	苗栗市維新里僑育北街62號1樓	湯錦財	
3	苗栗市玉華里		30	90	維祥活動中心	苗栗市僑育北街62號2樓	徐肇森	
4	苗栗市大同里		30	90	大同活動中心	苗栗市大同里公園路40號	楊貴尾	
5	竹南鎮開元里		19	76	竹南鎮公所3樓演藝廳	竹南鎮中正路112號	李木興	
6	竹南鎮港墘里		200	800	竹南鎮公所3樓演藝廳	竹南鎮中正路112號	林裕章	
7	竹南鎮海口里		30	75	竹南鎮公所3樓演藝廳	竹南鎮中正路112號	葉光華	
8	竹南鎮中港里		7	30	竹南鎮公所3樓演藝廳	竹南鎮中正路112號	何德義	
9	竹南鎮新南里		30	110	李科永圖書館	新南里永貞路2段196號	陳文宗	
20	造橋鄉朝陽村	談文湖重劃區	30	95	造橋鄉綜合活動中心	造橋鄉大西村2鄰慈聖路二段322巷1號	張金海	
21	造橋鄉造橋村	南港溪中山高速公路至出海口	15	45	造橋鄉綜合活動中心	造橋鄉大西村2鄰慈聖路二段322巷1號	溫春福	
22	造橋鄉平興村	平興村野溪高速公路119.8k附近	112	342	造橋鄉綜合活動中心	造橋鄉大西村2鄰慈聖路二段322巷1號	邱明雄	
23	造橋鄉大西村	南港溪劍潭水庫至大坪橋間	40	135	造橋鄉綜合活動中心	造橋鄉大西村2鄰慈聖路二段322巷1號	黃德仁	
27	頭份鎮尖山里	米粉街	12	62	頭份鎮公所中正堂	頭份鎮仁愛里中山路232號	傅雙寶	
28	頭份鎮東庄里	東庄里活動中心附近	21	86	頭份鎮公所中正堂	頭份鎮仁愛里中山路232號	徐銀森	
29	頭份鎮建國里	中興街與建國路路口	8	35	頭份鎮公所中正堂	頭份鎮仁愛里中山路232號	陳金雄	

項次	水災危險潛勢地區 (鄉鎮市-村里)		地區	保全戶數	保全人數	避難處所	避難處所住址	疏散撤離 通報人員 (村里長)	連絡電話
30	頭份鎮	成功里	沿龍鳳溝段	32	102	頭份鎮公所中正堂	頭份鎮仁愛里中山路232號	羅田春	
31	頭份鎮	蘆竹里	1. 永貞宮附近 2. 蘆竹路沿線 3. 流水潭	22	90	頭份鎮公所中正堂	頭份鎮仁愛里中山路232號	陳耀南	
32	頭份鎮	田寮里	隆恩圳過永貞路附近	18	86	頭份鎮公所中正堂	頭份鎮仁愛里中山路232號	黃開榮	
33	頭份鎮	後庄里	後庄里文化街271巷	20	20	頭份鎮公所中正堂	頭份鎮仁愛里中山路232號	鍾運達	
41	後龍鎮	南龍里	中華路與光華路南邊交會點(消防分隊對面三角地帶)	55	160	後龍國中活動中心(禮堂)	後龍鎮勝利街250號	呂煙泉	

造橋鄉公所災民收容所清冊 107 年 3 月 7 日

鄉鎮市	編號	收容所名稱	收容所聯絡人	聯絡人電話	地點	災害類別/屬性	可收容人數	備註
造橋鄉	1	造橋鄉綜合活動中心(室內收容)	張秉閔		造橋鄉大西村 2 鄰慈聖路二段 322 巷 1 號	一般性/風災	60	
	2	造橋綜合活動中心(室外收容)	張秉閔		造橋鄉大西村 2 鄰慈聖路二段 322 巷 1 號	一般性/風災	150	
	3	造橋國中(室內收容)	黎啟銓		造橋鄉造橋村 1 鄰老庄 27 號	一般性/風災	300	
	4	造橋國中(室外收容、操場)	黎啟銓		造橋鄉造橋村 1 鄰老庄 27 號	一般性/風災	300	
			合計					810

附表三、造橋鄉水災危險潛勢地區保全對象清冊

項次	縣市	鄉鎮	村里	保全對象地址	姓名 (男/女)	其他(殘障 類別或高 齡註記)	實際居住 於此(是/ 否)	是否行動 不便(是/ 否)	家庭電話	行動電話	避難處所	緊急連絡人
1	苗栗縣	造橋鄉	談文村	談文村 5 鄰午日節湖 63-1 號	江能發 (男)		是	否			談文社區活 動中心	
2	苗栗縣	造橋鄉	談文村	談文村 5 鄰午日節湖 64 號(鄰長)	江能興 (男)		是	否			談文社區活 動中心	
3	苗栗縣	造橋鄉	談文村	談文村 6 鄰淡文湖 57 號	陳英雄 (男)		是	否			談文社區活 動中心	
4	苗栗縣	造橋鄉	談文村	談文村 7 鄰淡文湖 35 號	鄭慶章 (男)		是	是			談文社區活 動中心	
5	苗栗縣	造橋鄉	談文村	談文村 8 鄰淡文湖 51-2 號	何金輝 (男)		是	否			談文社區活 動中心	
6	苗栗縣	造橋鄉	談文村	談文村 10 鄰小鼓坑 7 號	葉錦章 (男)	81	是	否			談文社區活 動中心	
7	苗栗縣	造橋鄉	談文村	談文村 10 鄰小鼓坑 9 號	李送 (男)		是	否			談文社區活 動中心	
8	苗栗縣	造橋鄉	談文村	談文村 10 鄰小鼓坑 16 號	葉國華 (男)		是	否			談文社區活 動中心	
9	苗栗縣	造橋鄉	談文村	談文村 10 鄰小鼓坑 16- 1 號	葉錦昌 (男)		是	否			談文社區活 動中心	
10	苗栗縣	造橋鄉	談文村	談文村 10 鄰小鼓坑 62- 2 號	紀榮村 (男)		是	否			談文社區活 動中心	
11	苗栗縣	造橋鄉	朝陽村	朝陽村 6 鄰中洲仔 6 號	許翁春 葉(女)		是	是			談文社區活 動中心	
12	苗栗縣	造橋鄉	朝陽村	朝陽村 6 鄰中洲仔 22 號	陳榮茂		是	是			談文社區活 動中心	

項次	縣市	鄉鎮	村里	保全對象地址	姓名 (男/ 女)	其他(殘 障類別或 高齡註 記)	實際居住 於此(是/ 否)	是否行 動不便 (是/否)	家庭電話	行動電話	避難處所	緊急連絡人
13	苗栗縣	造橋鄉	朝陽村	朝陽村 6 鄰中洲仔 9 號	許朝國 (男)		是	是			談文社區活 動中心	
14	苗栗縣	造橋鄉	朝陽村	朝陽村 6 鄰中洲仔 13 號	許金釋 (男)		是	是			談文社區活 動中心	
15	苗栗縣	造橋鄉	朝陽村	朝陽村 6 鄰中洲仔 14 號	許黃笑 (男)		是	是			談文社區活 動中心	
16	苗栗縣	造橋鄉	朝陽村	朝陽村 9 鄰海埔仔 25-1 號	賴金城		是	否			談文社區活 動中心	
17	苗栗縣	造橋鄉	朝陽村	朝陽村 9 鄰海埔仔 25-1 號	張天厚		是	否			談文社區活 動中心	
18	苗栗縣	造橋鄉	平興村	平興村 1 鄰新庄 16 號	劉相錦 (男)	84	是	否			造橋社區活 動中心	
19	苗栗縣	造橋鄉	平興村	平興村 1 鄰新庄 16 號	劉德志 (男)		是	否			造橋社區活 動中心	
20	苗栗縣	造橋鄉	平興村	平興村 1 鄰坪埔 18	鍾萬錦	87	是	否			造橋社區活	
21	苗栗縣	造橋鄉	平興村	平興村 1 鄰坪埔 18 號	鍾楊美 妹(女)	83	是	是			造橋社區活 動中心	

附表四、疏散避難人員編組表

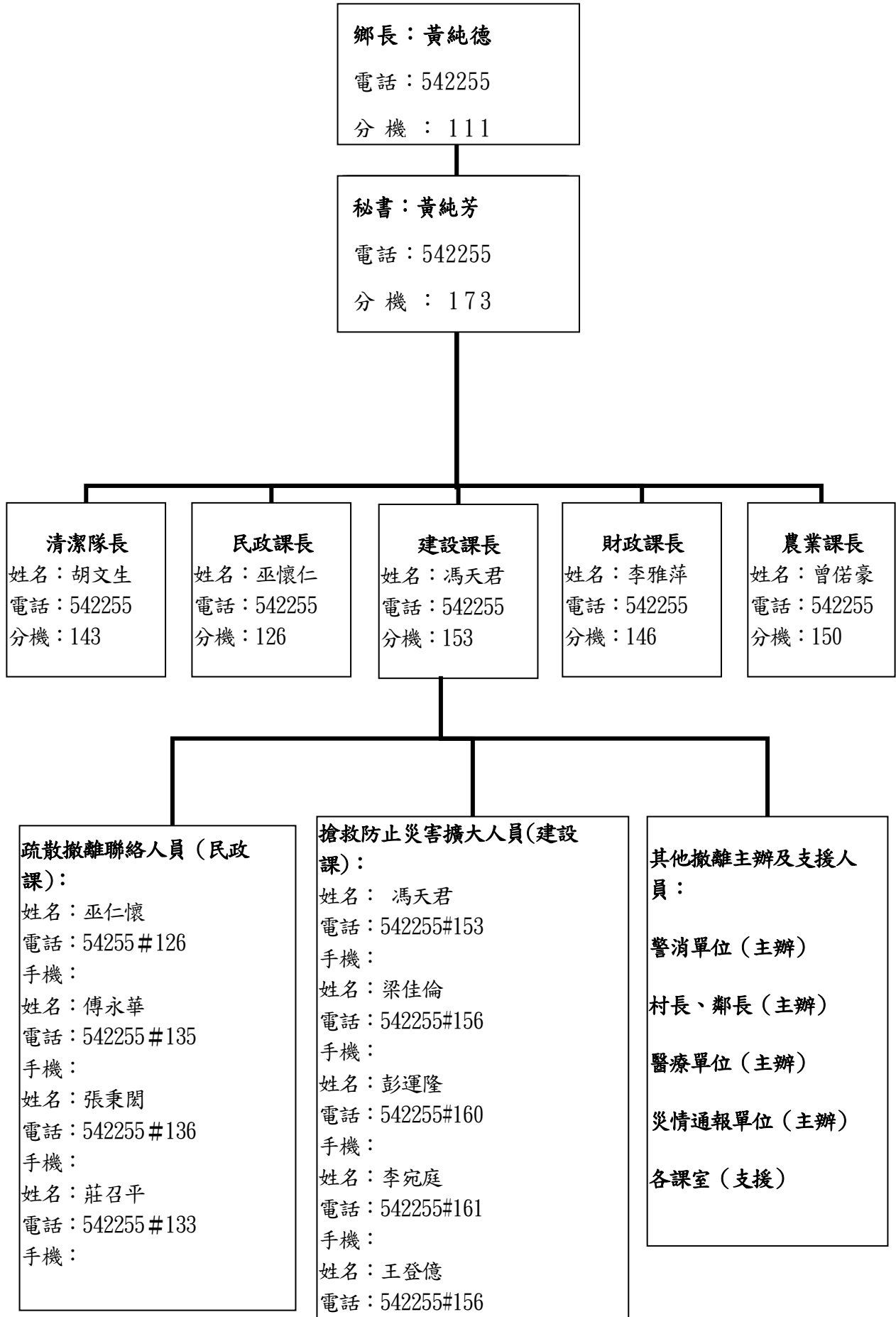

苗栗縣造橋鄉大西村水災防災地圖

• 災害通報單位

單位別	電話
造橋鄉公所	541961、542255分機136
苗栗縣災害應變中心	373580

• 村/里長聯絡電話

職稱	姓名	電話	行動電話
村長	黃德仁	037-541899	0932-666507

• 村/里辦公室聯絡資訊

電話	地址
037-541899	造橋鄉大西村7鄰尖豐路110號

• 警消醫療聯絡電話

單位別	電話
談文派出所	037-622664
造橋分駐所	037-563224
消防局第二大隊-造橋分隊	037-541724
造橋鄉衛生所	037-542755

• 避難收容所聯絡電話

避難收容所	地址
造橋鄉綜合活動中心	造橋鄉大西村2鄰慈聖路二段322巷1號
聯絡人	電話
張秉閔	037-542255分機136 0911-135137

106年3月製

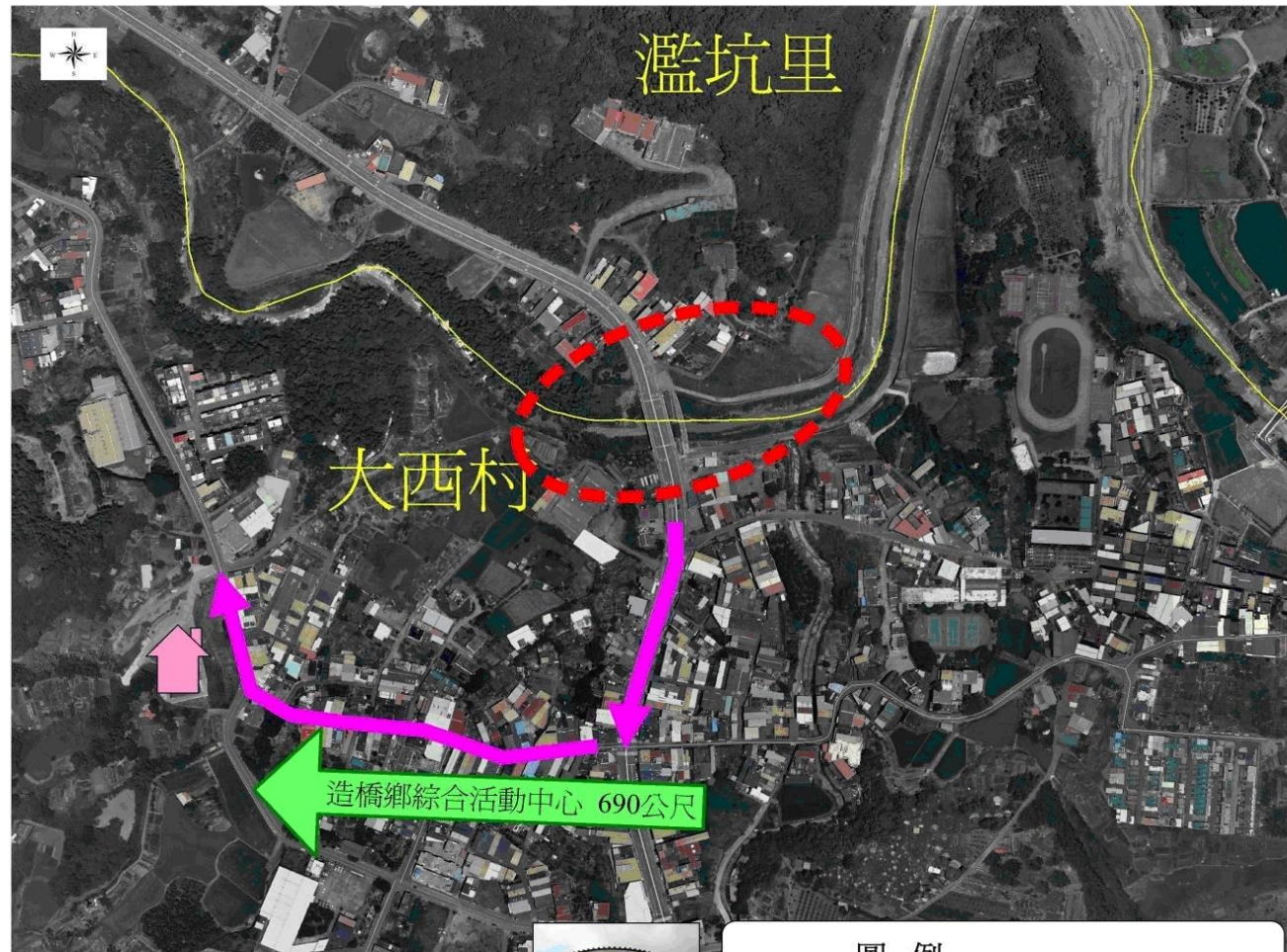

• 避難處所一覽表

村別	避難處所	電話
大西	造橋鄉綜合活動中心	037-542255分機136 0911-135137
	聯絡人	地址
	張秉閔	造橋鄉大西村2鄰慈聖路二段322巷1號



造橋鄉綜合活動中心

圖例

-  避難方向與距離
-  避難處所
-  避難疏散路線
-  淹水潛勢區
-  里界

附錄十二-附圖一、造橋鄉水災疏散避難地圖

苗栗縣造橋鄉平興村水災防災地圖

• 災害通報單位

單位別	電話
造橋鄉公所	541961、 542255分機136
苗栗縣災害應變中心	373580

• 村/里長聯絡電話

職稱	姓名	電話	行動電話
村長	邱明雄	037-542754	0912-007754

• 村/里辦公室聯絡資訊

電話	地址
037-542754	造橋鄉平興村4鄰鶴仔作巢10號

• 警消醫療聯絡電話

單位別	電話
談文派出所	037-622664
造橋分駐所	037-563224
消防局第二大隊-造橋分隊	037-541724
造橋鄉衛生所	037-542755

• 避難收容所聯絡電話

避難收容所	地址
造橋鄉綜合活動中心	造橋鄉大西村2鄰慈聖路二段322巷1號
聯絡人	電話
張秉閔	037-542255分機136、 0911-135137

106年3月製

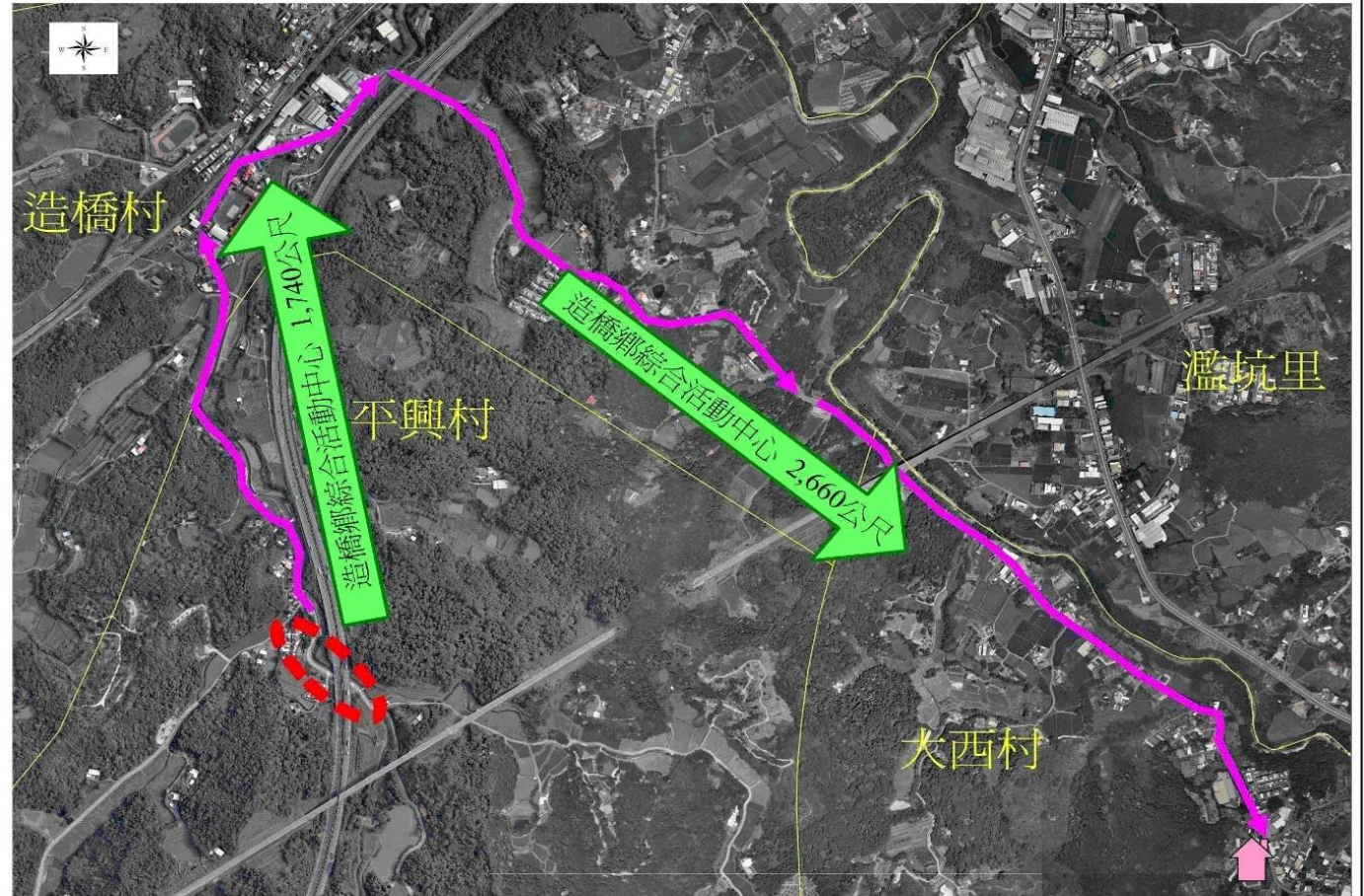

• 避難處所一覽表

村別	避難處所	電話
大西	造橋鄉綜合活動中心	037-542255分機136、 0911-135137
	聯絡人	地址
	張秉閔	造橋鄉大西村2鄰慈聖路二段322巷1號



造橋鄉綜合活動中心

圖例

	避難方向與距離		避難處所
	避難疏散路線		淹水潛勢區
	里界		

苗栗縣造橋鄉造橋村水災防災地圖

• 災害通報單位

單位別	電話
造橋鄉公所	541961、542255分機136
苗栗縣災害應變中心	373580

• 村/里長聯絡電話

職稱	姓名	電話	行動電話
村長	溫春福	037-540155	0910-433300

• 村/里辦公室聯絡資訊

電話	地址
037-540155	造橋鄉造橋村11鄰過港坪11號

• 警消醫療聯絡電話

單位別	電話
談文派出所	037-622664
造橋分駐所	037-563224
消防局第二大隊-造橋分隊	037-541724
造橋鄉衛生所	037-542755

• 避難收容所聯絡電話

避難收容所	地址
造橋鄉綜合活動中心	造橋鄉大西村2鄰慈聖路二段322巷1號
聯絡人	電話
張秉閔	037-542255分機136、0911-135137

106年3月製

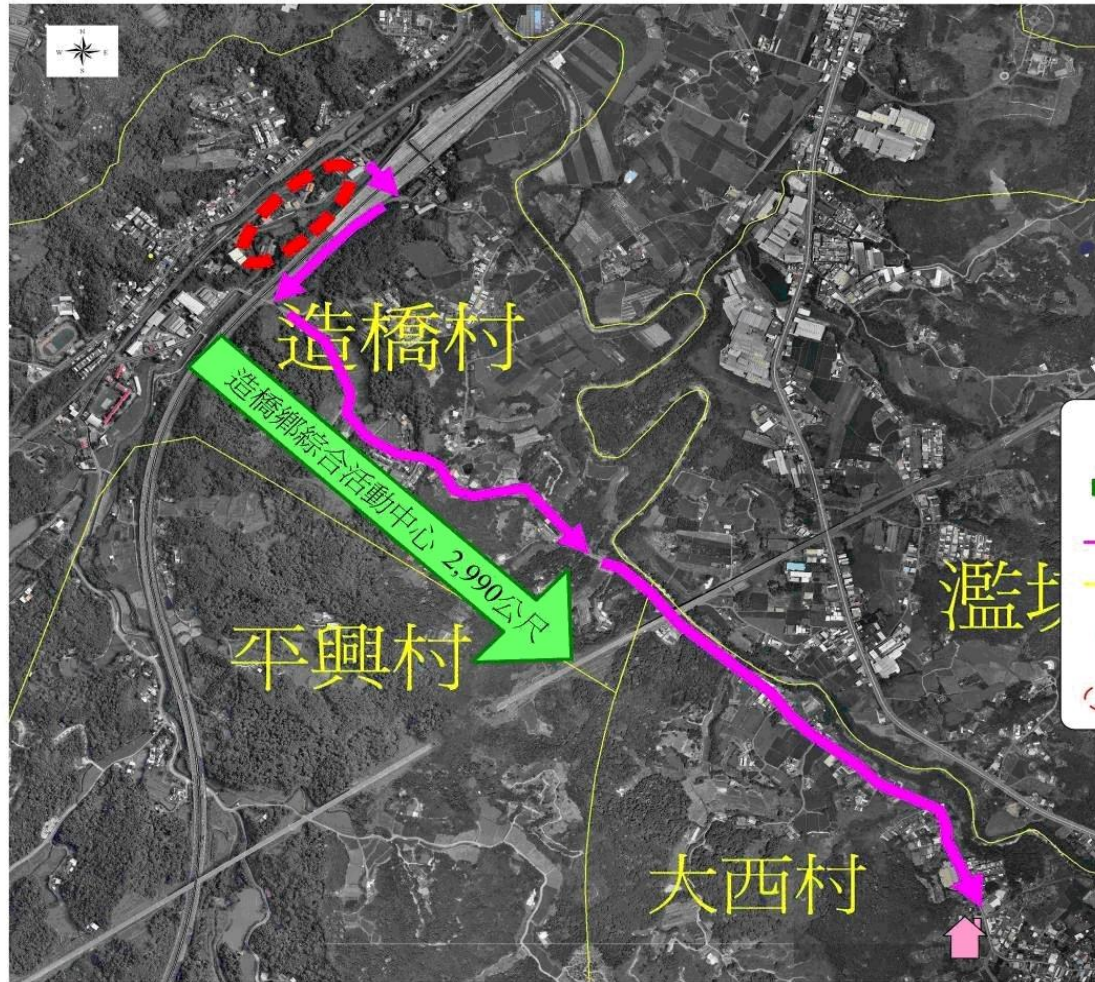

• 避難處所一覽表

村別	避難處所	聯絡人	電話	地址
大西	造橋鄉綜合活動中心	張秉閔	037-542255分機136、0911-135137	造橋鄉大西村2鄰慈聖路二段322巷1號



造橋鄉綜合活動中心

苗栗縣造橋鄉朝陽村水災防災地圖

• 災害通報單位

單位別	電話
造橋鄉公所	541961、 542255分機136
苗栗縣災害應變中心	373580

• 村/里長聯絡電話

職稱	姓名	電話	行動電話
村長	張金海	037-563883	0937-225126

• 村/里辦公室聯絡資訊

電話	地址
037-563883	造橋鄉朝陽村3鄰朝陽路103號

• 警消醫療聯絡電話

單位別	電話
談文派出所	037-622664
造橋分駐所	037-563224
消防局第二大隊-造橋分隊	037-541724
造橋鄉衛生所	037-542755

• 避難收容所聯絡電話

避難收容所	地址
造橋鄉綜合活動中心	造橋鄉大西村2鄰慈聖路二段322巷1號
聯絡人	電話
張秉閔	037-542255分機136、 0911-135137

106年3月製

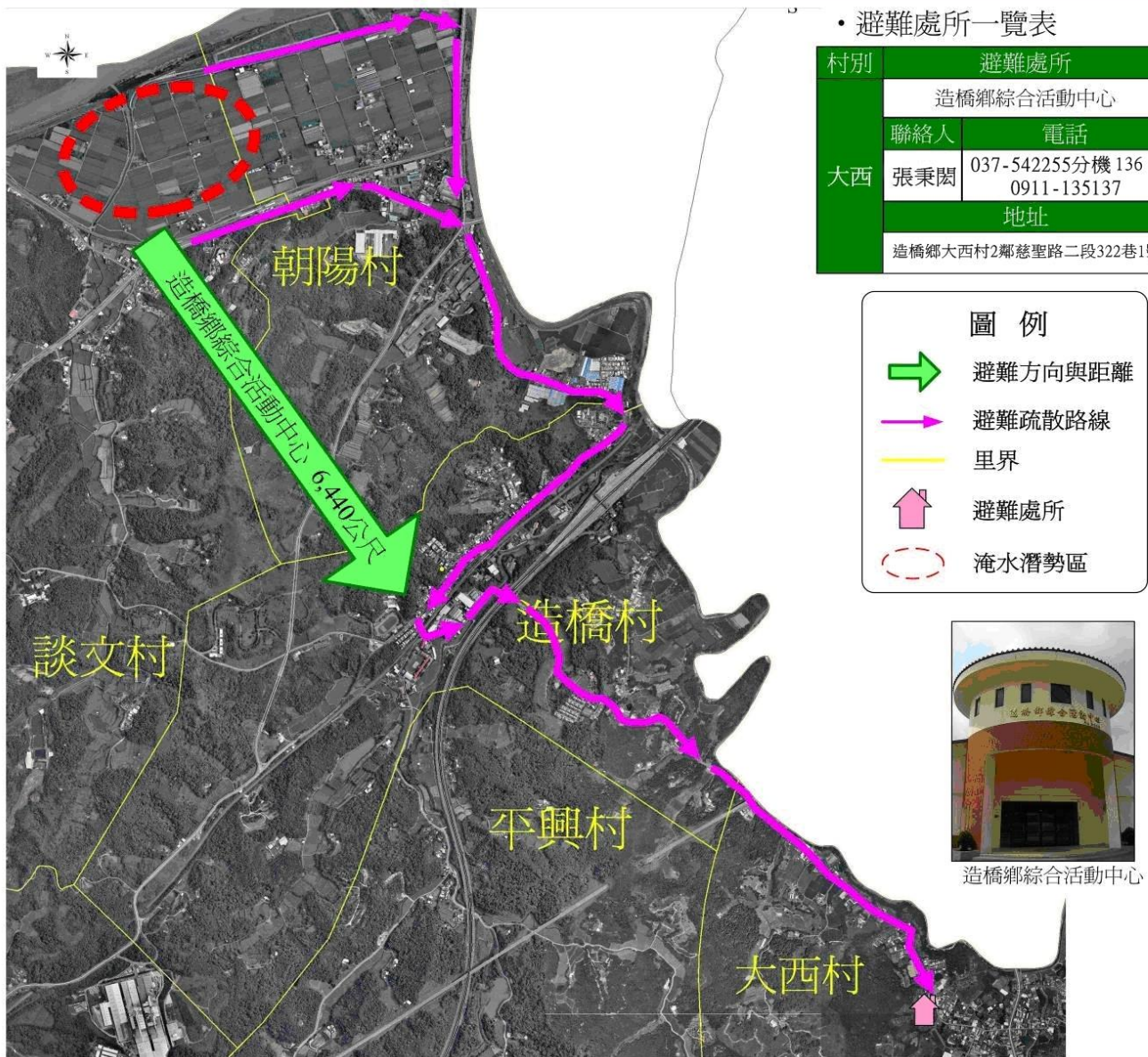

• 避難處所一覽表

村別	避難處所
大西	造橋鄉綜合活動中心
聯絡人	電話
張秉閔	037-542255分機136、 0911-135137
地址	
造橋鄉大西村2鄰慈聖路二段322巷1號	

圖例

- 避難方向與距離
- 避難疏散路線
- 里界
- 避難處所
- 淹水潛勢區



造橋鄉綜合活動中心

災情通報單位**苗栗縣政府**

地址：苗栗市縣府路 100 號

電話：037-322150

苗栗災害應變中心地址：苗栗市苗栗市金鳳街
111 號

電話：037-338110

傳真：037-336982

苗栗縣政府消防局

電話：037-338110

造橋鄉災害應變中心地址：苗栗縣造橋鄉造橋村
14 鄰 3-1 號

電話：542255

醫療單位**造橋鄉衛生所**地址：造橋鄉造橋村 14 鄰
8-2 號

電話：542755、540418

警消單位**造橋分駐所**

地址：563224

電話：苗栗縣造橋鄉

平仁路 51 號

造橋消防隊

地址：苗栗縣造橋鄉

造橋村 2 號之 1

電話：541724

村里長聯絡電話**龍昇村**

村長：陳吳滿玉

電話：654565

手機：

大西村

村長：黃德仁

電話：541899

手機：

朝陽村

村長：張金海

電話：563883

手機：

造橋村

村長：溫春福

電話：540155

手機：

豐湖村

村長：彭喬梓

電話：561209

手機：

平興村

村長：邱明雄

電話：542754

手機：

談文村

村長：張榮吉

電話：623015

手機：

大龍村

村長：盧松源

電話：541652

手機：

錦水村

附錄一、各級政府災時隊疏散撤離之作業分工事項表

單位 執行內容	中央政府	縣(市) 政府	鄉(鎮、 市) 公所	村里	備註
1. 提供地方警戒資訊	◎ (給縣市)	○ (給鄉鎮)	○ (給村里)		含公路通阻與封橋封路資訊
2. 劃定管制區	△ (協助縣市)	◎ (負責劃定)	○ (協助縣市)		管制區禁止民眾進入活動
3. 劃定應撤離村里		○ (協助鄉鎮)	◎ (負責劃定)		
4. 建立應撤離名冊		△ (協助並確認)	○ (綜整名冊)	◎ (統籌負責)	鄉(鎮、市)公所應調派必要行政人員，協助村里進行調查作業。
5. 收容場所準備	△ (其他支援)	○ (協助並確認)	◎ (統籌負責)		含各類物資之整備
6. 提供交通工具	△ (其他支援)	◎ (統籌負責)	○ (協助)		
7. 下達疏散撤離命令並通知應撤離村里		○ (協助鄉鎮)	◎ (統籌負責)		
8. 通知應撤離民眾			○ (協助並確認)	◎ (統籌負責)	由警政、消防係承共同協助村里辦理通知民眾撤離事宜(含集合時間及地點之通知)
9. 回報中央疏散情形		◎ (統籌負責)	○ (協助)		輸入 EMIC 災情系統
10. 通知民眾返家		△ (交通支援)	◎ (統籌負責)	○ (協助並確認)	

備註：◎-主辦、○-協辦、△-支援

附錄 9、鄉(鎮、市、區)「水災危險潛勢地區保全計畫」

大湖鄉

苗栗縣大湖鄉水災危險潛勢地區保全計畫



大湖鄉公所

中華民國 107 年 3 月

第一章、目的

依據中華民國 103 年 1 月 29 日總統華總一義字第 10300013721 號令制定公布「流域綜合治理特別條例」第 11 條第 1 項規定，各該地方目的事業主管為防範氣候變遷導致之災害，應訂定防災應變計畫。依「災害防救法」第 20 條第 1 項規定，原已訂有地區災害防救業務計畫，包括減災、整備、應變及復建等防救災等各階段計畫重點工作。

為進行水患防治工作，除加速推動流域整體治理外，並加強推動流域綜合治理計畫之避洪減災非工程措施，落實全民自主防災行動，持續推動及輔導水患自主防災社區、健全水情及災情資訊網絡，以及擴增移動式抽水機能量，提升防救災能量，並掌握轄管區域易受水害及水災危險潛勢地區，就其保全對象及警戒範圍擬訂各項應變暨疏散撤離措施，俾於颱風豪雨應變期間及時啟動相關應變及疏散撤離作業，以有效減少災損及保障保全對象生命財產安全。

第二章、水災危險潛勢地區之劃定

依據苗栗縣一日暴雨 450 毫米淹水潛勢圖，繪製轄區淹水深度 50 公分(含)以上淹水潛勢圖(附錄 1)，同時參考近 3 年轄區重大淹水地區調查表(附錄 2)等資料，就轄區淹水嚴重地區、村落人口聚集處、重要保護標的或歷(近)年颱風豪雨有實際執行水災疏散撤離之區域等原則，據以劃定水災危險潛勢地區。

依據劃定之水災危險潛勢地區，並就該地區內之保全對象及其相對應之避難處所及疏散撤離緊急通報人(村里長)等資料，製作成「水災危險潛勢地區保全計畫表」(表 2-1)，俾快速應用於疏散撤離作業。

表 2-1、苗栗縣大湖鄉水災危險潛勢地區保全計畫表

項次	水災危險潛勢 地區	地區	保全 戶數	保全 人數	避難處所	避難處所住址	疏散撤離通報人員	連絡電話
01	大湖鄉大寮村	村辦公室、台 3 線 131K+500	1	1	大湖農工禮堂	大湖鄉大寮村竹 高屋 68 號	謝立全	
02	大湖鄉義和村	苗 55 線入口 (0K+100)	53	59	南湖國中	大湖鄉義和村蔗 廓坪 1 號	謝國龍	
03	大湖鄉南湖村	南湖二橋往北 (靠溪地區)	35	39	南湖國中	大湖鄉義和村蔗 廓坪 1 號	廖松福	
04	大湖鄉富興村	富興村芎蕉坑	4	4	大湖國中	大湖鄉靜湖村民 族路 80 號	涂德滄	

第三章、水災危險潛勢地區應變暨疏散撤離措施

一、災情通報流程：

依內政部「執行災情查報通報複式佈建措施」及經濟部「經濟部水災情通報作業要點」，擬定災情通報流程圖（圖 3-1），以進行災情蒐集、通報、查證與追蹤災情處置（附錄 4-1、4-2、4-3）。另於汛期前完成災情巡察、通報、查證人員及防汛搶險隊編組（附錄 5-1）。

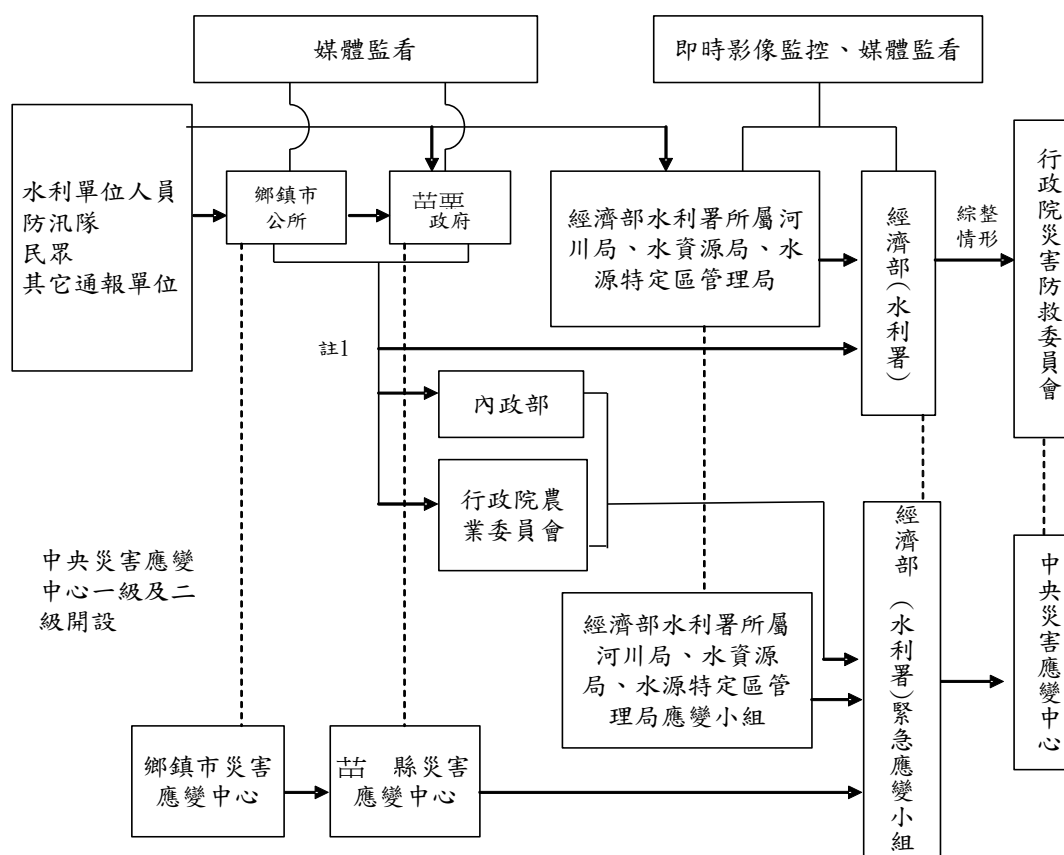

- 註一：屬市區排水（含下水道）淹水災害者，通報內政部；屬農田灌溉排水及野溪淹水災害者，通報行政院農業委員會；屬河川、區域排水淹水災害者，通報經濟部；前述災情應同時副檔經濟部。
- 註二：苗栗政府（災害應變中心）知悉災情，應立即指派或通知權責機關指派災情查證人員查證。查證人員或防汛隊隊員查證結果，應立即通報指派機關。經查災情有誤時，權責機關應予澄清。
- 註三：苗栗政府（災害應變中心）應持續追蹤災情處置情形，通報行政院災害防救委員會或陳報中央災害應變中心。俟災情排除或不影響交通與重要生活機能後，解除列管。

圖 3-1、苗栗縣大湖鄉災情通報流程圖

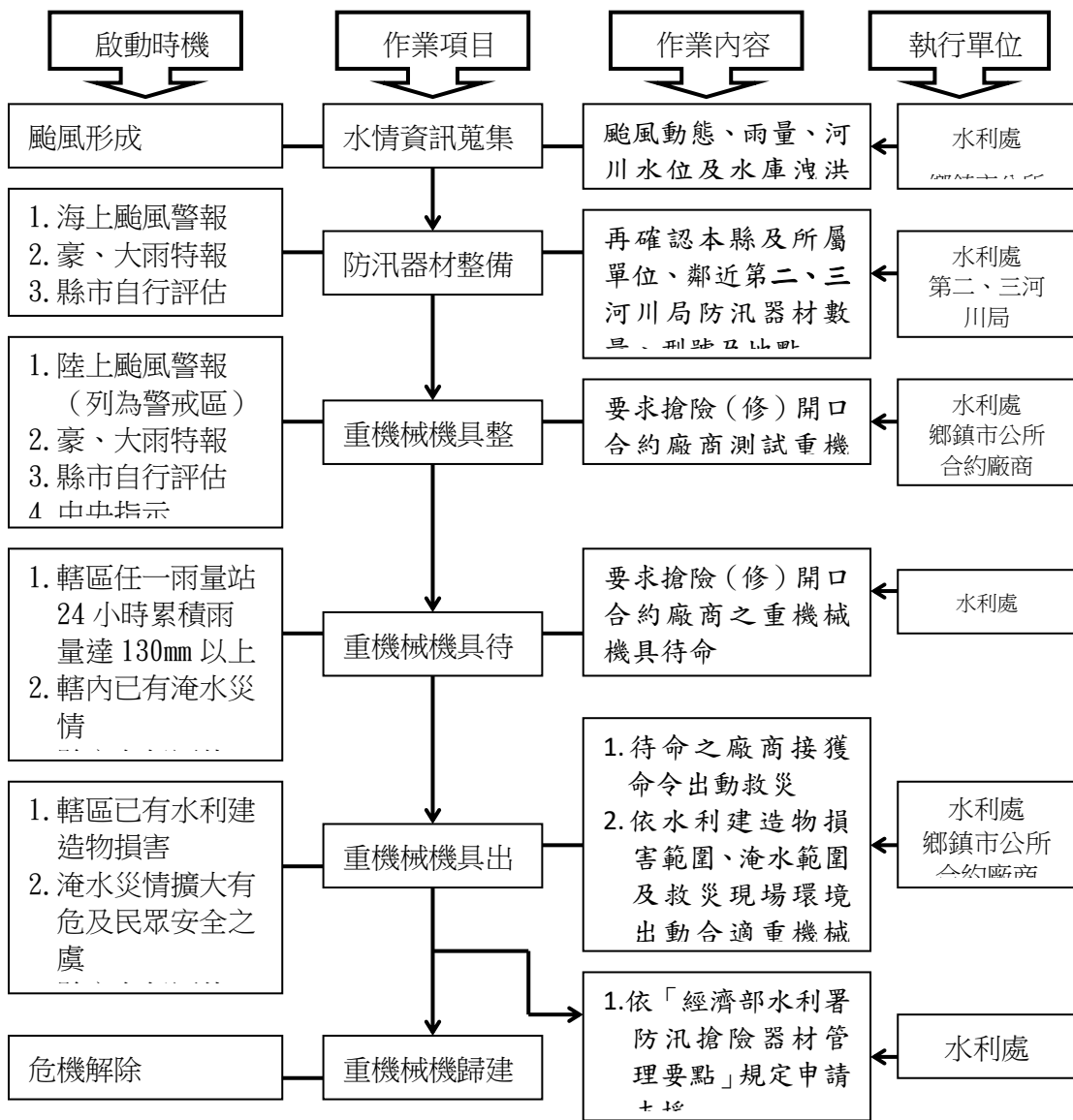

二、防汛器材運用流程

(一) 掌握防汛器材資訊：

掌握轄區本鄉各課室及縣府建設處、第二河川局、第三河川局及相關單位之防汛器材資源，製作苗栗縣防汛器材資源表（附錄3），俾利有效調度或申請支援；並依防汛器材運用流程圖（圖3-2）或視水情現況辦理防汛器材整備及防汛搶險事宜。

(二) 防汛器材運用流程：

三、移動式抽水機運用流程

(一)、移動式抽水機預布及調度

依「水災危險潛勢地區保全計畫表」所列水災危險潛勢地區，將苗栗縣與鄉(鎮、市)公所實際控管運用之大、中、小型移動式抽水機進行預布(表 3-1)及依實際水情作彈性調度，並擬定移動式抽水機運用流程圖(圖 3-3)，俾於災時有效執行抽排除淹(積)水。

掌握臨近第二河川局及第三河川局實際控管運用之大型移動式抽水機資訊，以製作河川局移動式抽水機聯絡表(附錄 5-2)，有支援需求時並依運用流程圖向水利署申請支援(附錄 4-4)。

保全地區	抽水機編號	口徑(吋)	管理機關	使用單位	保管人	電話(公)	行動電話	抽水機預佈地點
大湖鄉大寮村	大湖鄉-S001	3	大湖鄉公所	大湖鄉公所	謝立全	037-993244		大湖鄉大寮村
大湖鄉南湖村	大湖鄉-S002	3	大湖鄉公所	大湖鄉公所	廖松福	037-992873		大湖鄉南湖村
大湖鄉南湖村	大湖鄉-S003	3	大湖鄉公所	大湖鄉公所	廖松福	037-992873		大湖鄉南湖村
大湖鄉義和村	大湖鄉-S004	3	大湖鄉公所	大湖鄉公所	謝國龍	037-994185		大湖鄉義和村
大湖鄉義和村	大湖鄉-S005	3	大湖鄉公所	大湖鄉公所	謝國龍	037-994185		大湖鄉義和村

表 3-1、移動式抽水機預布表

(二)、移動式抽水機運用作業流程：

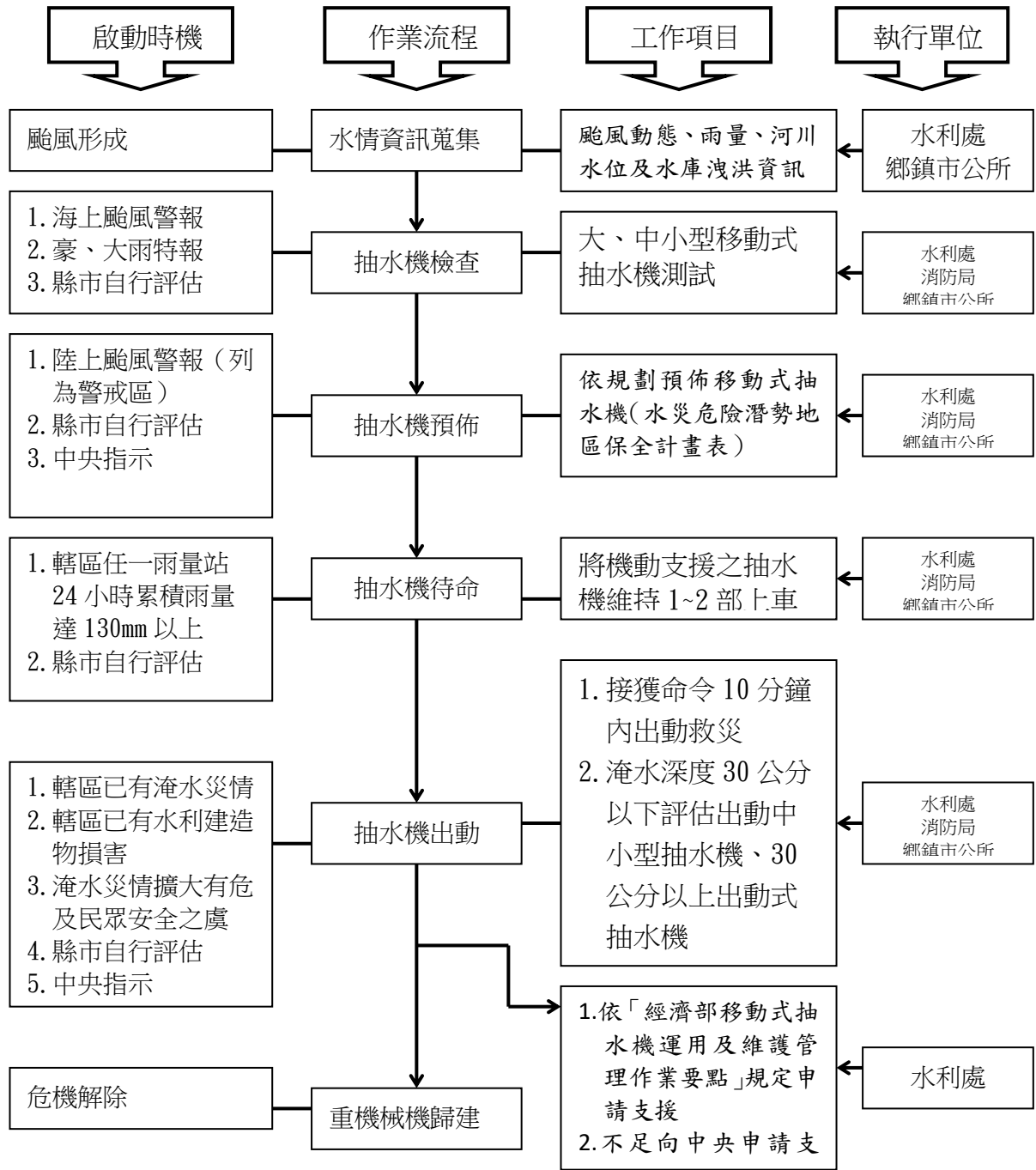

(三)、移動式抽水機能量檢討：

苗栗縣評估目前自有及水利署調用至縣市之大型移動式抽水機，經檢討是足以因應近年縣市淹水災區救災抽排水之所需，並具防災應變機動及擬定完整維護保養計畫。

四、疏散撤離作業流程

(一) 疏散撤離作業流程：

依水災危險潛勢地區保全計畫表水災危險潛勢地區之保全戶(人)數及疏散避難場所條件，繪製本鄉水災危險潛勢地區疏散避難圖(附錄 6)，並依經濟部函頒之「水災危險潛勢地區疏散撤離標準作業程序」擬訂疏散撤離作業流程(圖 3-4)及資訊傳遞流程(圖 3-5)，俾於水災時有效執行疏散撤離危險地區民眾，減少傷亡。

(二) 保全對象及疏散撤離定義

保全對象係單指水災危險潛勢地區內居民，特別是需支援護送之弱勢族群(如長期病患、獨居老人、行動不便、身心障礙等)或居住地下室者均應確實掌握，必要時應優先協助疏散撤離。

疏散撤離係指居民自住處平面疏散撤離至指定安全避難所、親友家，或垂直疏散至自家或同樓層 2 樓以上(如水庫潰壩應疏散至 5 樓以上)之安全處所。

(三) 疏散撤離權責分工：

大湖鄉災害應變中心下達疏散撤離指示後，由警察局、消防隊、衛生所、民政課、建設課等相關課室依權責分工（附錄 9）及縣府協助本鄉災害應變中心辦理疏散撤離相關工作，儘速完成水災危險地區內民眾之撤離與後續工作。

五、落實全民自主防災行動，持續推動水患自主防災社區

縣府為落實全民自主防災行動，持續編列經費辦理既有水患自主防災社區防災教育訓練及演練，協助社區持續維運並於汛期間發揮自主防災功能，進而達到「先自助後公助」之目標。

縣府為結合及增進民力運用，後續擬新成立水患自主防災社區，輔導社區推動自主防災相關工作。

六、健全水情及災情資訊網絡

縣府建置水情災情監測與監控設施，強化水災應變功能及健全洪水與淹水預警系統(水位雨量站、水位站及 CCTV 站)功能，掌握水情災情最新資訊，並提供縣(市)內防救災單位、社區及民眾作為防救災之用。

第四章、附則

一、教育宣導：

縣府及鄉鎮市公所適時印製相關宣導資料及圖說，利用各種機會藉由防災教育宣導，教導民眾認識災害、建立正確風險及防災觀念，以提昇全民防災意識及緊急應變能力。

二、疏散避難圖看板及疏散路線指示牌製作：

縣府及鄉鎮市公所推動將水災疏散避難圖製作成大型看板(如圖 4-1)設置於村里內明顯處，另於村落人口聚集處或重要保護標的等沿疏散撤離路線設置指示牌(如圖 4-2)，以達平時宣導、災時引導功能。

三、演練與計畫更新備查

縣府及鄉鎮市公所針對本計畫平時加以演練(每年汛期前至少 1 次)，並於災時落實執行。

縣府每年定期或不定期(重大水災後)更新水災危險潛勢地區保全計畫內容，以維持資料之正確性及有效性，並於每年汛期前提報經濟部備查。

四、督導鄉(鎮、市、區)公所擬訂計畫或更新及提報備查

縣府每年督導鄉(鎮、市、區)公所擬訂或更新該轄「水災危險潛勢地區保全計畫」，計畫內容以簡明及實用為原則，並應隨時維持計畫資料之正確性及有效性，同時於每年汛期前提報本府備查，俾使鄉(鎮、市、區)公所落實水災疏散撤離之命令下達及通報應撤離之村里民眾等相關作業。鄉(鎮、市、區)「水災危險潛勢地區保全計畫」參考範本格式，如附錄 8。

附錄 6、各類連絡表

附錄 6-1、苗栗縣大湖鄉災情人員與防汛搶險隊員編組表

鄉鎮市：		大湖鄉公所				
災情通報專線		037-991111		大湖鄉公所災害應變中心傳真：037-993141		
災情人員	災情查察人員	姓名	職務	辦公室電話	行動電話	責任區域
	任務：巡察轄管範圍，主動察覺災情	陳鉉越	臨時工程助理員	037-991111*160		
		林致元	職代辦事員	037-991111*160		
		林昆履	技佐	037-991111*130		
	災情通報人員	姓名	職務	辦公室電話	行動電話	電子信箱
	任務：通報災情予權責機關	陳至瑋	代理課長	037-991111*131		
		謝名傑	辦事員	037-991111*125		
		吳倩昀	臨時人員	037-991111*130		
	災情查證人員	姓名	職務	辦公室電話	行動電話	責任區域
	任務：確認由民眾傳播及媒體傳播災情知正確性	陳鉉越	臨時工程助理員	037-991111*160		
		林致元	職代辦事員	037-991111*160		
		林昆履	技佐	037-991111*130		
防汛搶險隊	編組任務執行內容	姓名	職務	辦公室電話	行動電話	責任區域
	指揮官	胡娘妹	鄉長	037-991111*114		

	副指揮	古石明	秘書	037-991111*115		
	搶救組長	陳至璋	代理課長	037-991111*131		
	編組任務執行內容	姓名	職務	辦公室電話	行動電話	責任區域
	組員	詹煌杜	市場管理員	037-991111*145		
	組員	賴國興	工友	037-991111*145		
	組員	陳鉉越	臨時工程助理員	037-991111*160		
	組員	吳倩昀	臨時人員	037-991111*130		
	組員	謝名傑	辦事員	037-991111*125		
	組員	林致元	職代辦事員	037-991111*160		
	組員	林昆履	技佐	037-991111*130		
災害通報專員	執行災害應變中心 通報事宜	林昆履	技佐	災害應變中心 電話 037-991111 傳真 037-993141		

註：1. 災情查察人員與災情查證人員可為同一組人員。

2. 災情通報人員為防汛期間，緊急應變中心尚未成立時之重要聯絡人員，請務必填列 3 人以上，並請列入業務科科長。

3. 本表請各鄉鎮市公所填列後，報本府彙整。

附錄 6-2、河川局移動式抽水機聯絡表

編號	使用單位	存放地點	地址	保管人	連絡電話	馬力 (HP)	口徑 (英吋)	額訂揚程 (M)	抽水量 (CMS)	抽水機種類
二河-001	第二河川局	第二河川局	新竹市千甲路 1200 號(查扣場倉庫)	陳建志		70	12	10	0.3	自吸式
二河-002	第二河川局	第二河川局	新竹市千甲路 1200 號(查扣場倉庫)	陳建志		70	12	10	0.3	自吸式
二河-003	第二河川局	第二河川局	新竹市千甲路 1200 號(查扣場倉庫)	陳建志		70	12	10	0.3	自吸式
二河-004	第二河川局	第二河川局	新竹市千甲路 1200 號(查扣場倉庫)	陳建志		70	12	10	0.3	自吸式
三河-001	第三河川局	第三河川局	臺中市霧峰區吉峰里(查扣場)	尤國任		70	12	10	0.3	自吸式
三河-002	第三河川局	第三河川局	臺中市霧峰區吉峰里(查扣場)	尤國任		70	12	10	0.3	自吸式
三河-003	第三河川局	第三河川局	臺中市霧峰區吉峰里(查扣場)	尤國任		70	12	10	0.3	自吸式
三河-004	第三河川局	第三河川局	南投縣南投市公所	劉得弘		70	12	10	0.3	自吸式
三河-005	第三河川局	第三河川局	南投縣南投市公所	劉得弘		70	12	10	0.3	自吸式

附錄 6-3、水災緊急通報資料表

項目	名稱	電話	傳真
縣長	徐耀昌		037-327482
副縣長	鄧桂菊		037-559253
秘書長	陳斌山		037-325927
消防局局長	徐新淵		037-271982
警察局局長	金浩明		037-328125
水利處處長	楊明鏡		037-363758
工務處處長	趙清榮		037-359735
民政處處長	彭基山		037-320716
社會處處長	范陽添		037-367443
衛生局局長	張蕊仙		037-558071
內政部消防署	勤務中心		02-8196-6740
內政部空中勤務總隊	勤務指揮中心		02-8912-7770
行政院衛生署	總機		
交通部中央氣象局	氣象諮詢專線		
消防局	救災救護指揮中心		037-271982
經濟部水利署中區水資源局	緊急應變小組		04-2330-6147
經濟部水利署第二河川局	緊急應變小組		03-5329350
經濟部水利署第三河川局	緊急應變小組		04-22230385
苗栗農田水利會	防汛小組		037-335917
公路總局第二區養護工程處處長	災害緊急通報		04-2371-7905
第二區養護工程處苗栗工務段段長	陳禎康		037-253714

項目	名稱	電話	傳真
自來水公司第三區管理處經理	葉陳萇		
自來水公司第四區管理處經理	蕭淑貞		04-22271913
台灣電力公司苗栗區營業處	曾元超		037-265075
台灣中油(股)公司天然氣事業部北區營業處	王澤為		037-267382
苗栗市公所災害應變中心市長	邱炳坤		037-325496
頭份鎮公所災害應變中心鎮長	徐定楨		037-680938
竹南鎮公所災害應變中心鎮長	康世明		037-467207
苑裡鎮公所災害應變中心鎮長	杜文卿		037-863288
後龍鎮公所災害應變中心鎮長	朱秋隆		037-731631
通霄鎮公所災害應變中心鎮長	潘志明		037-753299
卓蘭鎮公所災害應變中心鎮長	詹坤金		04-25895820
公館鄉公所災害應變中心鄉長	曾美露		037-222347
銅鑼鄉公所災害應變中心鄉長	謝其全		037-986592
三義鄉公所災害應變中心鄉長	徐文達		037-870369
大湖鄉公所災害應變中心鄉長	胡娘妹		037-994010
造橋鄉公所災害應變中心鄉長	黃純德		037-540106
頭屋鄉公所災害應變中心鄉長	江村貴		037-254620
南庄鄉公所災害應變中心鄉長	賴盛為		037-823277
西湖鄉公所災害應變中心鄉長	楊秀瑕		037-923251
三灣鄉公所災害應變中心鄉長	溫志強		037-832220
泰安鄉公所災害應變中心鄉長	劉美蘭		037-941513
獅潭鄉公所災害應變中心鄉長	謝春梅		037-932436

附錄 8、苗栗縣大湖鄉水災避難據點位置表

項次	站名	地點	聯絡人	聯絡電話	可收容人數	X	Y
1	大湖農工禮堂	大湖鄉大寮村竹高屋 68 號	沈和成 (校長)		150	235059	2701600
			謝立全 (村長)				
2	南湖國中	大湖鄉義和村蔗廓坪 1 號	徐曉雲 (校長)		150	235696	2699246
			謝國龍 (村長)				
			廖松福 (村長)				
3	大湖國中	大湖鄉靜湖村民族路 80 號	吳雲道 (校長)		150	235803.9	2702717.6
			涂德滄 (村長)				

(備註：座標為 TW67)

附錄 9、大湖鄉「水災危險潛勢地區保全計畫」

一、目的

為充分掌握轄內水災危險潛勢地區，及其保全住戶、保全對象，俾於颱風豪雨期間，及時有效疏散撤離保全對象（居民）至安全避難處所，以保障居民生命財產安全。

二、轄內水災危險潛勢地區及保全對象

本鄉參考苗栗縣淹水潛勢圖、歷年調查容易淹水地點（村里）及有實際執行水災疏散撤離之區域，列為水災危險潛勢地區。

依據水災危險潛勢地區、保全對象、避難處所及疏散撤離緊急通報人(村里長)等資料，製作成「水災危險潛勢地區保全計畫表」（如附表一），並依保全計畫表所列各水災危險地點製作疏散避難地圖(如附圖一至○)。

同時建立轄內或蒐集鄰近避難收容所資訊(如附表二)及建立保全對象清冊(包括弱勢族群或護理之家)(如附表三)。

三、疏散避難人員編組與分工

村別	姓名	電話	
		行動	村辦公處
大湖村	古龍飛		037-993164
明湖村	廖万德		037-993524
靜湖村	劉慶海		037-993074
富興村	涂德滄		037-994792
大南村	吳聲璟		037-994780
大寮村	謝立全		037-993244
南湖村	廖松福		037-992873
義和村	謝國龍		037-994185
東興村	邱菊英		037-993859
栗林村	張國基		037-951481
武榮村	廖金為		037-994281
新開村	潘朝能		037-951224

四、疏散撤離作業程序

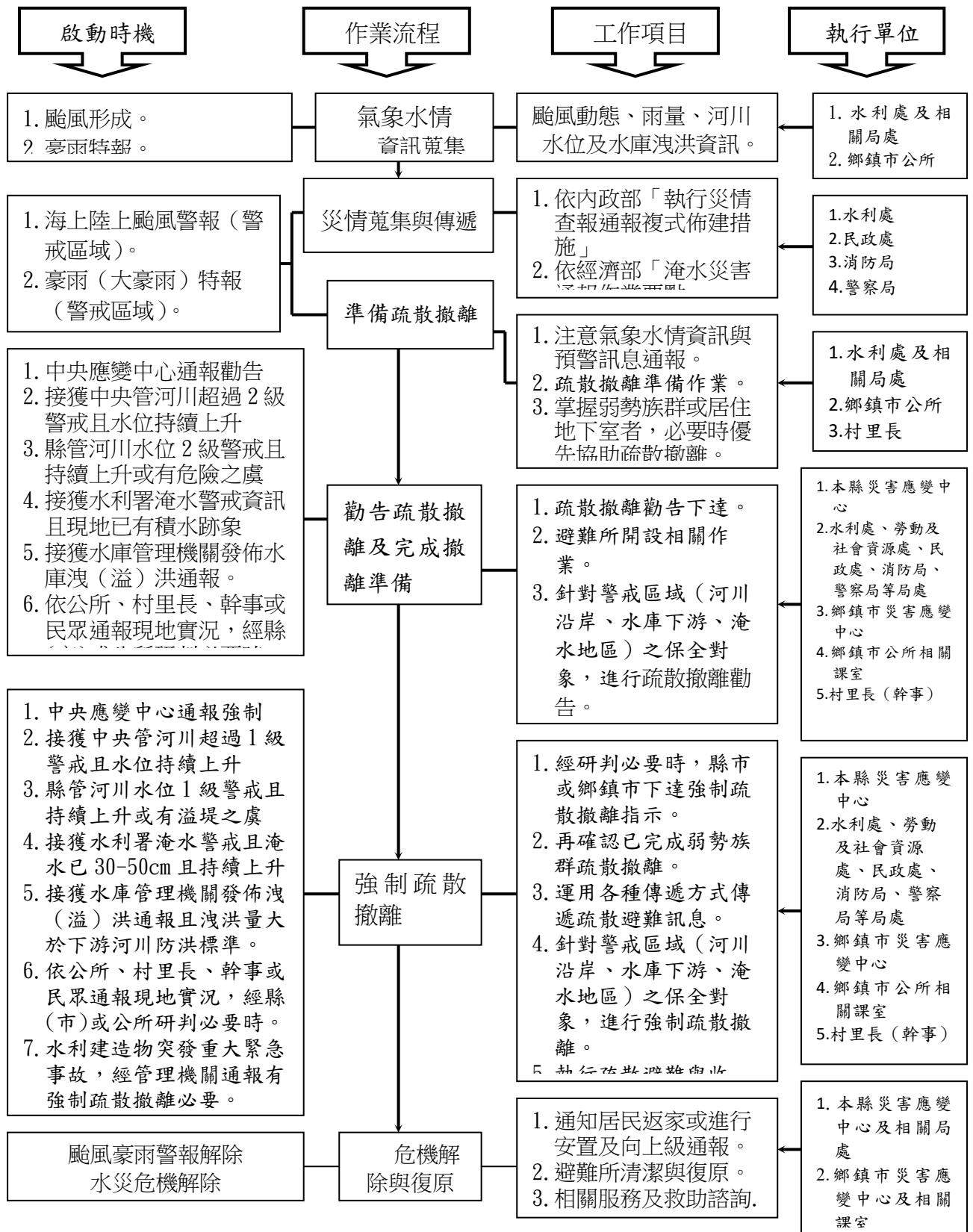



圖 3-5、疏散撤離資訊傳遞流程圖

五、其他事項

附表 1、大湖鄉水災危險潛勢地區保全計畫表

水災危險潛勢地區（鄉鎮市區-村里）	保全戶數	保全人數	避難處所	避難所地址	避難所聯絡人	聯絡電話	村里長	聯絡電話
X X鎮六安里	150	520	○○國小				黃○○	06-xxxxxxx
X X鎮建南里	100	400	○○國小				莊○○	0933xxxxxxx
X X鎮忠仁里			○香客大樓				王○○	
X X鎮子龍里			○○國小				黃○○	
X X鎮頂部里			○活動中心				林○○	

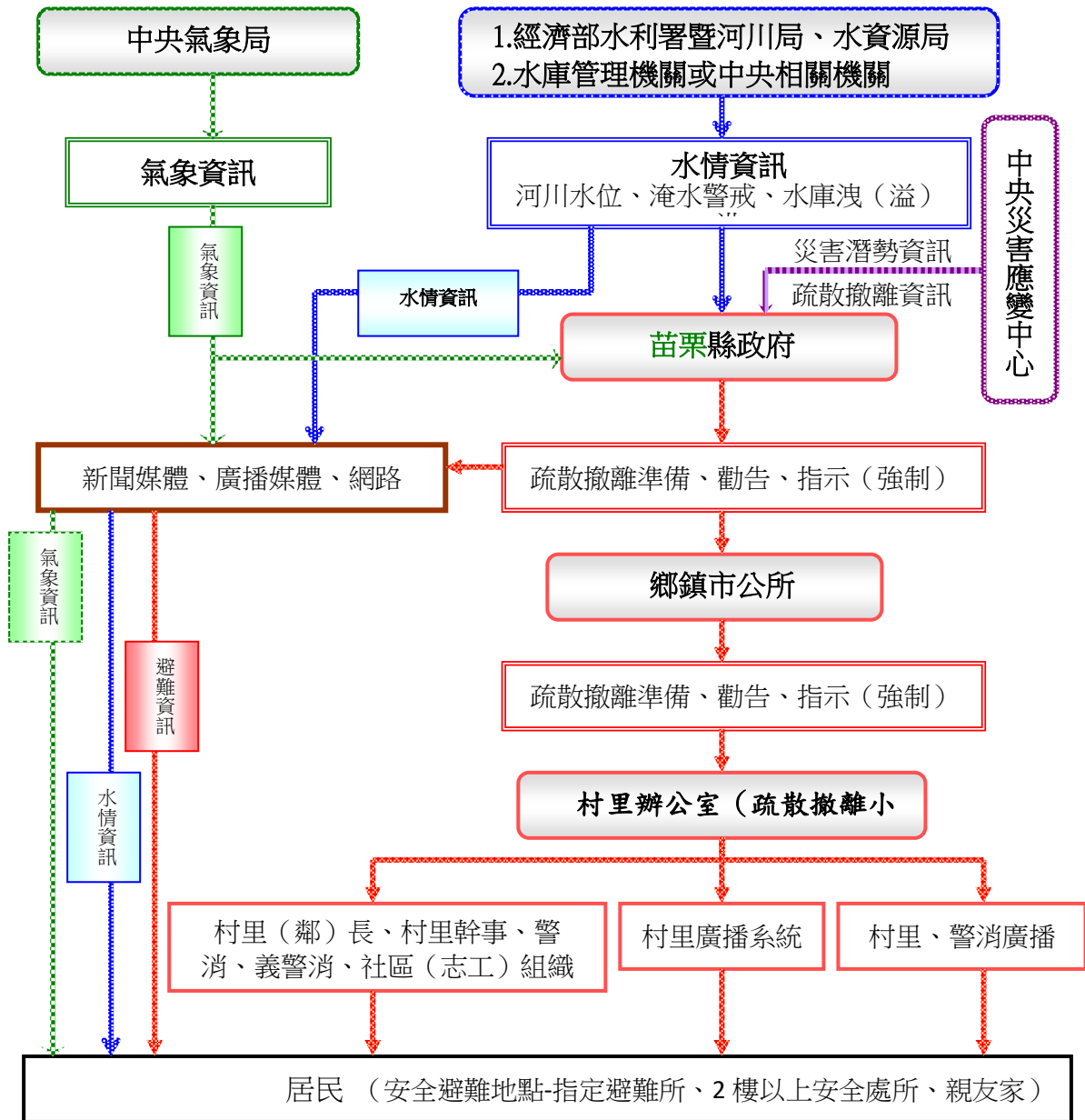
附錄 9 - 附表 3、大湖鄉水災危險潛勢地區保全對象清冊

項次	縣市	鄉鎮	村里	保全對象地址	姓名	性別 (男/女)	實際居 住於此 (是/否)	是否行 動不便 (是/否)	家庭電話	行動電話	避難處所	緊急聯絡人
1	苗栗縣	大湖鄉	大寮村	五鄰竹高屋 34-1 號	邱華晶	男	是	否			大湖農工	謝立全(村長)
2	苗栗縣	大湖鄉	富興村	十鄰芎蕉坑 1 之 2 號	張維田	男	是	否			大湖國中	涂德滄(村長)
3	苗栗縣	大湖鄉	富興村	十二鄰芎蕉坑 42 號	黃文煥	男	是	否			大湖國中	涂德滄(村長)
4	苗栗縣	大湖鄉	富興村	10 鄰九芎坪 6 號	黃源順	男	是	否			大湖國中	涂德滄(村長)
5	苗栗縣	大湖鄉	富興村	5 鄰砲石 14 號	劉進忠	男	是	否			大湖國中	涂德滄(村長)
6	苗栗縣	大湖鄉	南湖村	三鄰南昌路 41-2 號	楊源生	男	是	否			南湖國中	廖松福(村長)
7	苗栗縣	大湖鄉	南湖村	三鄰南昌路 41-5 號	賴志彰	男	是	否			南湖國中	廖松福(村長)

8	苗栗縣	大湖鄉	南湖村	三鄰南昌路 41-6 號	林永發	男	是	否			南湖國中	廖松福(村長)
9	苗栗縣	大湖鄉	南湖村	二鄰南昌路 66-2 號	邱富鴻	男	是	否			南湖國中	廖松福(村長)
10	苗栗縣	大湖鄉	南湖村	二鄰南昌路 66-2 號	邱房鳳嬌	女	是	否			南湖國中	廖松福(村長)
11	苗栗縣	大湖鄉	南湖村	二鄰南昌路 66-3 號	黃乾維	男	是	否			南湖國中	廖松福(村長)
12	苗栗縣	大湖鄉	南湖村	二鄰南昌路 66-5 號	謝成開	男	是	否			南湖國中	廖松福(村長)
13	苗栗縣	大湖鄉	南湖村	二鄰南昌路 66-8 號	徐德喜	男	是	否			南湖國中	廖松福(村長)
14	苗栗縣	大湖鄉	南湖村	二鄰南昌路 66-8 號	徐吳月錦	女	是	否			南湖國中	廖松福(村長)
15	苗栗縣	大湖鄉	南湖村	二鄰南昌路 68 號	蘇紹基	男	是	否			南湖國中	廖松福(村長)
16	苗栗縣	大湖鄉	南湖村	二鄰南昌路 68 號	蘇慶民	男	是	否			南湖國中	廖松福(村長)
17	苗栗縣	大湖鄉	南湖村	二鄰南昌路 74 號	賴錦昱	男	是	否			南湖國中	廖松福(村長)
18	苗栗縣	大湖鄉	南湖村	二鄰南昌路 80 號	湯方枝	男	是	否			南湖國中	廖松福(村長)
19	苗栗縣	大湖鄉	南湖村	二鄰南昌路 82 號	吳鑫慶	男	是	否			南湖國中	廖松福(村長)
20	苗栗縣	大湖鄉	南湖村	二鄰南昌路 90 號	林貴鳳	男	是	否			南湖國中	廖松福(村長)
21	苗栗縣	大湖鄉	南湖村	二鄰南昌路 90 號	林武敏	男	是	否			南湖國中	廖松福(村長)
22	苗栗縣	大湖鄉	南湖村	二鄰南昌路 90 號 2 樓	劉霖鳳	男	是	否			南湖國中	廖松福(村長)
23	苗栗縣	大湖鄉	南湖村	二鄰南昌路民安巷 1 號	饒燕珍	男	是	否			南湖國中	廖松福(村長)
24	苗栗縣	大湖鄉	南湖村	二鄰南昌路民安巷 1-1 號	田春梅	女	是	否			南湖國中	廖松福(村長)
25	苗栗縣	大湖鄉	南湖村	二鄰南昌路民安巷 1-2 號	范貴榮	男	是	否			南湖國中	廖松福(村長)
26	苗栗縣	大湖鄉	南湖村	二鄰南昌路民安巷 1-3 號	陳劉錦蓮	男	是	否			南湖國中	廖松福(村長)
27	苗栗縣	大湖鄉	南湖村	二鄰南昌路民安巷 1-5 號	劉錦鳳	男	是	否			南湖國中	廖松福(村長)
28	苗栗縣	大湖鄉	南湖村	二鄰南昌路民安巷 4 號	李清煥	男	是	否			南湖國中	廖松福(村長)
29	苗栗縣	大湖鄉	南湖村	二鄰南昌路民安巷 9 號	豆國雄	男	是	否			南湖國中	廖松福(村長)
30	苗栗縣	大湖鄉	南湖村	二鄰南昌路 66-6 號	賴德政	男	是	否			南湖國中	廖松福(村長)
31	苗栗縣	大湖鄉	南湖村	二鄰南昌路民安巷 8 號	馮束如	女	是	否			南湖國中	廖松福(村長)

32	苗栗縣	大湖鄉	南湖村	二鄰南昌路 78 號	李錦全	男	是	否			南湖國中	廖松福(村長)
33	苗栗縣	大湖鄉	南湖村	二鄰南昌路 92 號	劉育豪	男	是	否			南湖國中	廖松福(村長)
34	苗栗縣	大湖鄉	南湖村	三鄰南昌路 1 巷 1 號-1	李范雪蘭	女	是	否			南湖國中	廖松福(村長)
35	苗栗縣	大湖鄉	南湖村	三鄰南昌路 47 號	賴駿璋	男	是	否			南湖國中	廖松福(村長)
36	苗栗縣	大湖鄉	南湖村	三鄰南昌路 53 號	彭詹絹妹	女	是	否			南湖國中	廖松福(村長)
37	苗栗縣	大湖鄉	南湖村	三鄰南昌路 55 號	徐廣榮	男	是	否			南湖國中	廖松福(村長)
38	苗栗縣	大湖鄉	南湖村	三鄰南昌路 57 號	范啟倫	男	是	否			南湖國中	廖松福(村長)
39	苗栗縣	大湖鄉	南湖村	三鄰南昌路 59 號	范柏倫	男	是	否			南湖國中	廖松福(村長)
40	苗栗縣	大湖鄉	南湖村	三鄰南昌路 61 號	許素梅	女	是	否			南湖國中	廖松福(村長)
41	苗栗縣	大湖鄉	南湖村	三鄰南昌路 65 號	廖振隆	男	是	否			南湖國中	廖松福(村長)
42	苗栗縣	大湖鄉	南湖村	三鄰南昌路民安巷 13 號	范貴唐	男	是	否			南湖國中	廖松福(村長)
43	苗栗縣	大湖鄉	南湖村	三鄰南昌路民安巷 13-1 號	范貴和	男	是	否			南湖國中	廖松福(村長)
44	苗栗縣	大湖鄉	南湖村	三鄰南昌路民安巷 13-2 號	范興智	男	是	否			南湖國中	廖松福(村長)
45	苗栗縣	大湖鄉	義和村	三鄰淋漓坪 1-7 號	賴黃鳳英	女	是	否			南湖國中	謝國龍(村長)
46	苗栗縣	大湖鄉	義和村	三鄰淋漓坪 1-8 號	傅月霞	女	是	否			南湖國中	謝國龍(村長)
47	苗栗縣	大湖鄉	義和村	三鄰淋漓坪 1-9 號	游淑芬	女	是	否			南湖國中	謝國龍(村長)
48	苗栗縣	大湖鄉	義和村	三鄰淋漓坪 1-10 號	饒戍基	男	是	否			南湖國中	謝國龍(村長)
49	苗栗縣	大湖鄉	義和村	三鄰淋漓坪 1-12 號	劉鄧貴妹	女	是	否			南湖國中	謝國龍(村長)
50	苗栗縣	大湖鄉	義和村	三鄰淋漓坪 1-12 號	劉文國	男	是	否			南湖國中	謝國龍(村長)
51	苗栗縣	大湖鄉	義和村	九鄰南昌路富民巷 10 號	邱賜美	男	是	否			南湖國中	謝國龍(村長)
52	苗栗縣	大湖鄉	義和村	九鄰南昌路富民巷 10 號	張師鑑	男	是	否			南湖國中	謝國龍(村長)
53	苗栗縣	大湖鄉	義和村	九鄰南昌路富民巷 11 號	周石金	男	是	否			南湖國中	謝國龍(村長)
54	苗栗縣	大湖鄉	義和村	九鄰南昌路富民巷 11 號	周石榮	男	是	否			南湖國中	謝國龍(村長)
55	苗栗縣	大湖鄉	義和村	九鄰南昌路富民巷 12 號	溫德木	男	是	否			南湖國中	謝國龍(村長)

56	苗栗縣	大湖鄉	義和村	九鄰南昌路富民巷 12 號	溫清錦	男	是	否			南湖國中	謝國龍(村長)
57	苗栗縣	大湖鄉	義和村	九鄰南昌路富民巷 13 號	劉國萬	男	是	否			南湖國中	謝國龍(村長)
58	苗栗縣	大湖鄉	義和村	九鄰南昌路富民巷 14 號	劉林廷妹	女	是	否			南湖國中	謝國龍(村長)
59	苗栗縣	大湖鄉	義和村	九鄰南昌路富民巷 17 號	劉玉珍	女	是	否			南湖國中	謝國龍(村長)
60	苗栗縣	大湖鄉	義和村	二鄰南昌路 64 號	邱媯娟	男	是	否			南湖國中	謝國龍(村長)
61	苗栗縣	大湖鄉	義和村	二鄰南昌路 11 號	王明雄	男	是	否			南湖國中	謝國龍(村長)
62	苗栗縣	大湖鄉	義和村	二鄰南昌路 13 號	楊添龍	男	是	否			南湖國中	謝國龍(村長)
63	苗栗縣	大湖鄉	義和村	二鄰南昌路 15 號	謝森英	男	是	否			南湖國中	謝國龍(村長)
64	苗栗縣	大湖鄉	義和村	二鄰南昌路 19 號	湯福霖	男	是	否			南湖國中	謝國龍(村長)
65	苗栗縣	大湖鄉	義和村	二鄰南昌路 21 號	劉梅妹	女	是	否			南湖國中	謝國龍(村長)
66	苗栗縣	大湖鄉	義和村	二鄰南昌路 25 號	彭吉宇	男	是	否			南湖國中	謝國龍(村長)
67	苗栗縣	大湖鄉	義和村	二鄰南昌路 25 號	彭新興	男	是	否			南湖國中	謝國龍(村長)
68	苗栗縣	大湖鄉	義和村	二鄰南昌路 27 號	鄧世宏	男	是	否			南湖國中	謝國龍(村長)
69	苗栗縣	大湖鄉	義和村	二鄰南昌路 31 號	楊紹青	男	是	否			南湖國中	謝國龍(村長)
70	苗栗縣	大湖鄉	義和村	二鄰南昌路 33 號	曾宏魁	男	是	否			南湖國中	謝國龍(村長)
71	苗栗縣	大湖鄉	義和村	二鄰南昌路 35 號	吳春源	男	是	否			南湖國中	謝國龍(村長)
72	苗栗縣	大湖鄉	義和村	二鄰南昌路 37 號	吳謝金蘭	女	是	否			南湖國中	謝國龍(村長)
73	苗栗縣	大湖鄉	義和村	二鄰南昌路 39 號	許景垣	男	是	否			南湖國中	謝國龍(村長)
74	苗栗縣	大湖鄉	義和村	二鄰南昌路 41 號	藍永基	男	是	否			南湖國中	謝國龍(村長)
75	苗栗縣	大湖鄉	義和村	二鄰南昌路 42 號	莊博揚	男	是	否			南湖國中	謝國龍(村長)
76	苗栗縣	大湖鄉	義和村	二鄰南昌路 44 號	邱永興	男	是	否			南湖國中	謝國龍(村長)
77	苗栗縣	大湖鄉	義和村	二鄰南昌路 44-1 號	邱創奇	男	是	否			南湖國中	謝國龍(村長)
78	苗栗縣	大湖鄉	義和村	二鄰南昌路 44-2 號	邱阿煌	男	是	否			南湖國中	謝國龍(村長)
79	苗栗縣	大湖鄉	義和村	二鄰南昌路 46 號	黃明勇	男	是	否			南湖國中	謝國龍(村長)

80	苗栗縣	大湖鄉	義和村	二鄰南昌路 52 號	劉喜光	男	是	否			南湖國中	謝國龍(村長)
81	苗栗縣	大湖鄉	義和村	二鄰南昌路 54 號	廖國任	男	是	否			南湖國中	謝國龍(村長)
82	苗栗縣	大湖鄉	義和村	二鄰南昌路 58 號	黃明文	男	是	否			南湖國中	謝國龍(村長)
83	苗栗縣	大湖鄉	義和村	二鄰南昌路 60-1 號	羅國基	男	是	否			南湖國中	謝國龍(村長)
84	苗栗縣	大湖鄉	義和村	二鄰南昌路 60-2 號	羅國浩	男	是	否			南湖國中	謝國龍(村長)
85	苗栗縣	大湖鄉	義和村	二鄰南昌路 62 號	劉喜祥	男	是	否			南湖國中	謝國龍(村長)
86	苗栗縣	大湖鄉	義和村	二鄰南昌路 62-1 號	陳王秀妹	男	是	否			南湖國中	謝國龍(村長)
87	苗栗縣	大湖鄉	義和村	二鄰南昌路 66 號	謝林玉香	女	是	否			南湖國中	謝國龍(村長)
88	苗栗縣	大湖鄉	義和村	三鄰淋漓坪 2 號	詹招坤	男	是	否			南湖國中	謝國龍(村長)
89	苗栗縣	大湖鄉	義和村	三鄰蔗籬坪 7-1 號	黃壬貴	男	是	否			南湖國中	謝國龍(村長)
90	苗栗縣	大湖鄉	義和村	五鄰淋漓坪 8 號	謝祥霖	男	是	否			南湖國中	謝國龍(村長)
91	苗栗縣	大湖鄉	義和村	五鄰淋漓坪 10 號	吳金松	男	是	否			南湖國中	謝國龍(村長)
92	苗栗縣	大湖鄉	義和村	九鄰南昌路 22 號	黃啟文	男	是	否			南湖國中	謝國龍(村長)
93	苗栗縣	大湖鄉	義和村	九鄰南昌路 24 號	劉煥錦	男	是	否			南湖國中	謝國龍(村長)
94	苗栗縣	大湖鄉	義和村	九鄰南昌路 26 號	劉榮富	男	是	否			南湖國中	謝國龍(村長)
95	苗栗縣	大湖鄉	義和村	九鄰南昌路 28 號	楊碧琴	女	是	否			南湖國中	謝國龍(村長)
96	苗栗縣	大湖鄉	義和村	九鄰南昌路 32 號	范榮源	男	是	否			南湖國中	謝國龍(村長)
97	苗栗縣	大湖鄉	義和村	九鄰南昌路 34 號	詹黃瑞蘭	男	是	否			南湖國中	謝國龍(村長)
98	苗栗縣	大湖鄉	義和村	九鄰南昌路 36 號	黃運財	男	是	否			南湖國中	謝國龍(村長)
99	苗栗縣	大湖鄉	義和村	九鄰南昌路 40 號	黃貴良	男	是	否			南湖國中	謝國龍(村長)
100	苗栗縣	大湖鄉	義和村	九鄰南昌路 40-3 號	詹益宏	男	是	否			南湖國中	謝國龍(村長)
101	苗栗縣	大湖鄉	義和村	九鄰南昌路富民巷 3 號	彭開榮	男	是	否			南湖國中	謝國龍(村長)
102	苗栗縣	大湖鄉	義和村	九鄰南昌路富民巷 3 號	陳柏齡	男	是	否			南湖國中	謝國龍(村長)
103	苗栗縣	大湖鄉	義和村	九鄰南昌路 20 號	王文章	男	是	否			南湖國中	謝國龍(村長)

附圖 1、大湖鄉水災疏散避難地圖



附圖 2、大湖鄉水災疏散避難地圖

編號1000508-007 苗栗縣大湖鄉南湖村簡易疏散避難圖

防災資訊表

南湖村(里)基本資料

•總人口數: 817 人

災害通報單位(人員)

- 1.鄉鎮市(區)災害應變中心
電話:037-991111
- 2.村(里)長:許松宏
電話:037-991465
0935325567
- 3.南湖派出所
電話:037-991547 991006
- 4.大湖消防分隊
電話:037-991182

防災資訊

- 1.行政院農委會水土保持局
<http://246.swcb.gov.tw/>
- 2.經濟部水利署
<http://www.wra.gov.tw/>
- 3.交通部公路總局
<http://www.thb.gov.tw/>

避難收容處所

南湖國中
面積: 3241.84 平方公尺
容納: 200 人
地址:大湖鄉義和村蔗節坪1號
電話:037-357063、0912252900



圖例	防災	設施	特定災害圖例
	疏散避難方向	室內避難處所	地震斷層帶
	災害影響範圍	室外避難處所	土石流潛勢溪流
	土石流災害警告標誌設置點	直升機起降點	

大湖鄉公所104年03月製作

附圖 3、大湖鄉水災疏散避難地圖



附圖 3、大湖鄉水災疏散避難地圖

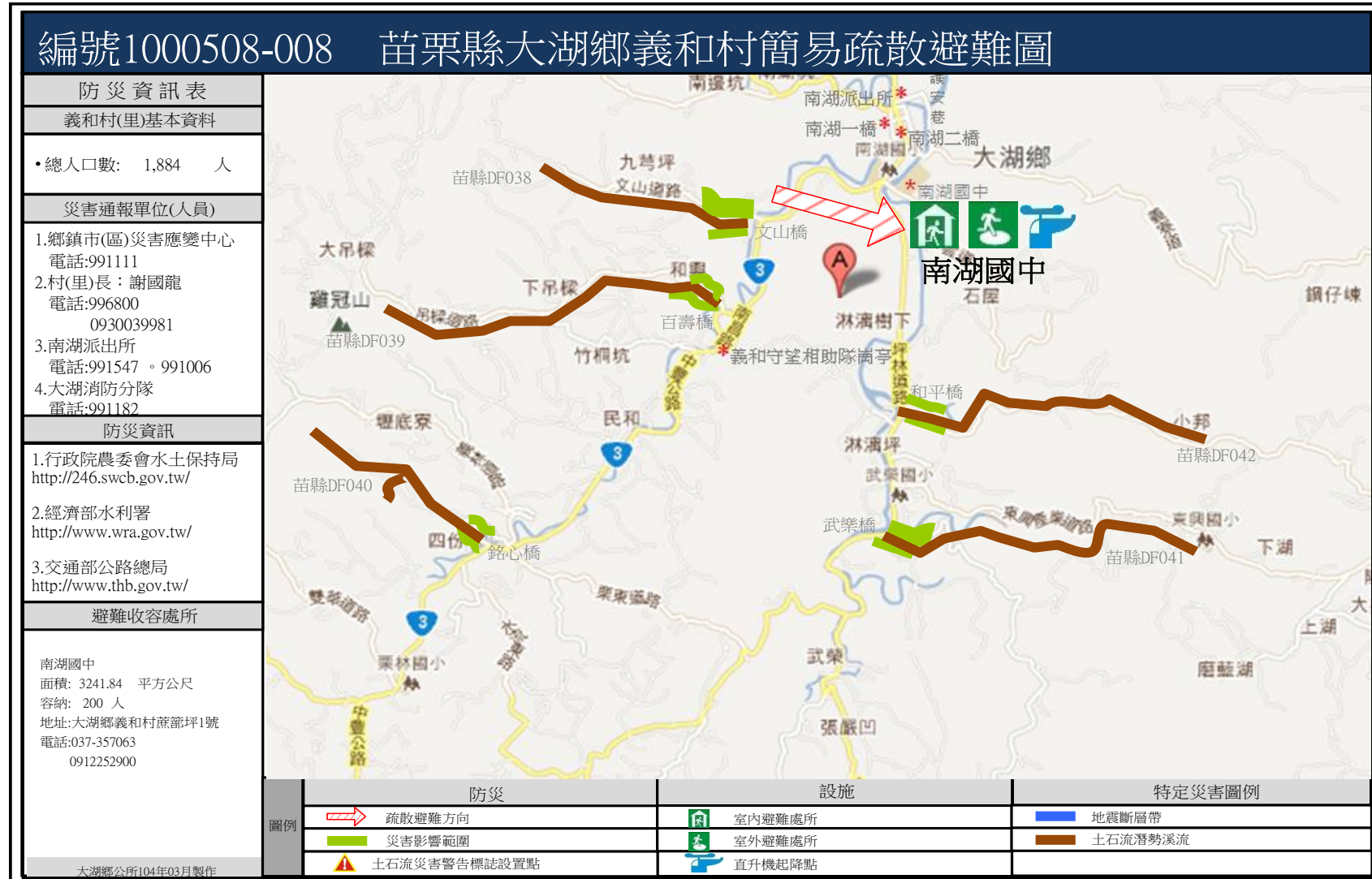

附錄 9 - 附圖 4、各級政府災時對疏散撤離之作業分工事項表

(行政院秘書處 99 年 8 月 16 日院臺忠字第 0990102203 號函)

單位 執行內容	中央政府	縣(市) 政府	鄉(鎮、 市)公所	村里	備註
1. 提供地方警戒資訊	◎ (給縣市)	○ (給鄉鎮)	○ (給村里)		含公路通阻與封橋封路資訊
2. 劃定管制區	△ (協助縣市)	◎ (負責劃定)	○ (協助縣市)		管制區禁止民眾進入活動
3. 劃定應撤離村里		○ (協助鄉鎮)	◎ (負責劃定)		
4. 建立應撤離名冊		△ (協助並確認)	○ (綜整名冊)	◎ (統籌負責)	鄉(鎮、市)公所應調派必要行政人力，協助村里進行調查作業。
5. 收容場所準備	△ (其他支援)	○ (協助並確認)	◎ (統籌負責)		含各類物資之整備
6. 提供交通工具	△ (其他支援)	◎ (統籌負責)	○ (協助)		
7. 下達疏散撤離命令並通知應撤離村里		○ (協助鄉鎮)	◎ (統籌負責)		
8. 通知應撤離民眾			○ (協助並確認)	◎ (統籌負責)	由警政、消防系統共同協助村里辦理通知民眾撤離事宜(含集合時間及地點之通知)。
9. 回報中央疏散情形		◎ (統籌負責)	○ (協助)		輸入 EMIC 災情系統
10. 通知民眾返家		△ (交通支援)	◎ (統籌負責)	○ (協助並確認)	

備註：◎-主辦、○-協辦、△-支援

附錄 9、鄉(鎮、市、區)「水災危險潛勢地區保全計

畫」

通霄鎮

通霄鎮「水災危險潛勢地區保全計畫」

苗栗縣通霄鎮公所

中華民國 107 年 3 月

一、目的

為充分掌握轄內水災危險潛勢地區，及其保全住戶、保全對象，俾於颱風豪雨期間，及時有效疏散撤離保全對象（居民）至安全避難處所，以保障居民生命財產安全。

二、轄內水災危險潛勢地區及保全對象

本鎮參考苗栗縣一日暴雨 450 公釐（mm）淹水潛勢圖（如附圖一）、歷年調查容易淹水地點（村里）（附表一）及有實際執行水災疏散撤離之區域，列為水災危險潛勢地區。

依據水災危險潛勢地區、保全對象、避難處所及疏散撤離緊急通報人（村里長）等資料，製作成「水災危險潛勢地區保全計畫表」（如附表二），並依保全計畫表所列各水災危險地點製作疏散避難地圖（如附圖二至四）。

同時建立轄內或蒐集鄰近避難收容所資訊（如附表三）及建立保全對象清冊（包括弱勢族群或護理之家）（如附表四、附表五、附表六）。

三、疏散避難人員編組與分工

汛期前完成災情巡察、通報、查證人員及防汛搶險隊編組，分為防汛搶險隊、災情人員二部分。

（一）防汛搶險隊：主要依據通霄鎮災害應變中心作業要點（附錄一）進行編組，分為指揮官、副指揮官、搶救組、總務組、急救組、通訊組等，各組成員詳附表七。

1. 指揮官：決策指示與調度指揮。
2. 搶救組：掌握保全對象，廣播撤離請民眾疏散撤離、執行勸導或強制撤離、運送弱勢族群（病患、老弱、幼童、行動不便）前往安全避難場所，以及人員搶救工作。
3. 總務組：庶務工作。
4. 急救組：簡易救護、傷檢分類。
5. 通訊組：負責通報縣府，聯繫分駐所、消防隊、清潔隊、村長（村幹事）及國軍等協助動員。

（二）災情人員：分為災情查察人員與災情通報人員，成員詳附表七。

1. 災情查察人員：由各里里長巡察轄管範圍，主動察覺災情。
2. 災情通報人員：由各里幹事通報災情予權責機關。

四、疏散撤離作業程序

縣府依經濟部函頒之「水災危險潛勢地區疏散撤離標準作業程序」擬定疏散撤離作業流程（附圖五）及資訊傳遞流程（附圖六），俾於水災時有效執行疏散撤離危險地區民眾，減少傷亡。

（一）保全對象及疏散撤離定義

1. 保全對象係單指水災危險潛勢地區內居民，特別是需支援護送之弱勢族群（如長期病患、獨居老人、行動不便、身心障礙等）或居住地下室者均應確實掌握，必要時應優先協助疏散撤離。
2. 疏散撤離係指居民自住處平面疏散撤離至指定安全避難所、親友家，或垂直疏散至自家或同樓層 2 樓以上（如水庫潰壩應疏散至 5 樓以上）之安全處所。

（二）撤離時機

1. 災害分析研判：本鎮災害應變中心依據中央、縣府相關單位通報提供之預報、警戒資訊及現地通報之降雨是否有積淹水及附近河川排水水位狀況，綜合分析研判可能淹水災情與影響範圍後，下達準備、勸告及強制疏散撤離之命令。
2. 苗栗縣災害應變中心或中央災害應變中心下達執行必要之勸導或強制疏散撤離命令。
3. 本鎮災害應變中心指揮官下達執行必要之勸導或強制疏散撤離命令，並回報縣災害應變中心。

（三）疏散撤離執行

1. 準備疏散撤離：

本鄉轄區列為中央氣象局發布海上陸上颱風警報或豪雨特報之警戒區域後，即應針對保全地點、低窪地區或其他可能致災地點預作疏散撤離準備。包括協調撤離交通工具、避難場所開設準備、建立軍警人員聯繫管道、優先掌握弱勢族群（病患、老弱、幼童、行動不便）或居住地下室者動態等。

2. 勸告疏散撤離及完成撤離準備：

有下列情形之一者，即應勸告保全對象自主疏散撤離及完成撤離準備：

- (1) 接獲縣府或中央災害應變中心建議勸告疏散撤離之通報。針對通報區域之保全對象，勸告疏散撤離。
- (2) 接獲經濟部水利署（河川局）通報中央管河川或發現縣管河川水位超過二級警戒水位且水位持續上升。針對水位站沿岸警戒區域及低窪地區之保全對象，進行疏散撤離勸告。
- (3) 接獲經濟部水利署淹水警戒資訊且限地已有積水跡象。針對警戒區域、低窪地區及已積水地點之保全對象，勸告疏散撤離。

(4) 接獲水庫管理機關發布之水庫洩(溢)洪通報。針對水庫下游沿岸警戒區域及低窪地區之保全對象，勸告疏散撤離。

(5) 接獲村長、村幹事或民眾通報之現地降雨、積淹水、河川排水水位狀況，經本所自行研判，有疏散撤離之必要。

3. 強制疏散撤離：

有下列情形之一者，強制保全對象疏散撤離：

(1) 接獲縣府或中央災害應變中心通報建議強制疏散撤離。經本鎮災害應變中心研判必要時，應針對通報之警戒區域之保全對象，強制疏散撤離。

(2) 接獲經濟部水利署(河川局)通報或發現縣管河川水位超過一級警戒水位且水位持續上升。經本鎮災害應變中心研判必要時，應針對水位站沿岸警戒區域及低窪地區之保全對象，強制疏散撤離。

(3) 接獲經濟部水利署淹水警戒資訊、現地淹水已達 30 至 50 公分且持續上升。經本鎮災害應變中心研判必要時，針對警戒低窪及已淹水村之保全對象，強制疏散撤離。

(4) 接獲里長、里幹事或民眾通報，現地持續降雨、淹水已達 30 至 50 公分且持續上升時，經本鎮災害應變中心自行研判強制疏散撤離必要。

(5) 水利建造物突然發生重大緊急事故，經管理機關緊急通報有強制疏散撤離必要。

(四) 疏散撤離資訊通報方式：

1. 以電話、傳真、或網路方式為之。

2. 可透過電視、廣播媒體、網路等方式，迅速傳遞警戒資訊及疏散避難訊息。

3. 迅速運用里(鄰)長、里幹事、警察、消防人力、巡邏車、廣播車及警政廣播系統，將疏散避難訊息傳達給民眾。

(五) 疏散撤離及收容作業

1. 聯繫里長、里幹事、警察及消防單位或國軍，指揮及協助當地居民，依疏散避難路線疏散至避難處所，並協助弱勢族群、行動不便者優先撤離。

2. 聯繫警察單位或國軍，強制疏散警戒區內不肯疏散之居民並送至避難處所。

3. 派員至安置地點，登記災民身分、人數、調度、發放物資，分配災民住宿或發放救助金。收容作業詳如通霄鎮災民收容救濟站作業程序及實施計畫(附錄二)

(六) 疏散撤離執行狀況回報

各地疏散避難及收容安置狀況均應迅速回報本所災害應變中心，再由本鎮災害應變中心通報至縣府災害應變中心。

(七) 危機解除及復原

疏散避難危機解除，由本所通知避難所之民眾返家，並通報縣府災害應變中心，再由縣府災害應變中心通報至中央災害應變中心。若有民眾家園嚴重受損無法居住，即需進行安置，否則避難所即進行清潔與復原工作。

五、其他事項

- (一) 每年颱風豪雨應變後或重大水災後，即必須重新檢討疏散撤離作業運作情況，包含水災危險地點重新勘定、保全對象確認、避難處所及避難路線安全性重新評估等。
- (二) 推動將水災疏散避難圖製作成大型看板設置於里內明顯處，另於村落人口聚集處或重要保護標的等沿疏散撤離路線設置指示牌（如附圖七），以達平時宣導、災時引導功能。
- (三) 平時加以演練（每年汛期前至少 1 次），並於災時落實執行。

附表一、通霄鎮近年重大淹水地區表

項次	位置	淹水原因	備註
1	平元里大牌新村	瞬間雨量過大	苗栗縣政府陸續補助經費予本所辦理疏浚清淤工程現內湖溪段正辦理發包作業
2	平安里番社地區	瞬間雨量過大	苗栗縣政府陸續補助經費予本所辦理疏浚清淤工程現內湖溪段正辦理發包作業
3	通東里地政事務所前方	瞬間雨量過大	苗栗縣政府陸續補助經費予本所辦理疏浚清淤工程現內湖溪段正辦理發包作業

資料來源：經濟部水利署、98 年度莫拉克颱風資料

附表二、通霄鎮水災危險潛勢地區保全計畫表

水災危險潛勢地區（鄉鎮市區-村里）	保全戶數	保全人數	避難處所	避難所地址	村里長	聯絡電話
					（撤離通報）	
平安里 平安里中正路、平安里 9 鄰竹林路 20 巷、平安里 6.7 鄰平新路	1	5	苗栗縣青少年服務中心暨平安社區	苗栗縣通霄鎮平安里平元 55-6 號	蘇新池	

水災危險潛勢地區（鄉鎮市區-村里）		保全戶數	保全人數	避難處所	避難所地址	村里長 (撤離通報)	聯絡電話
平元里	平元里 8、9 鄰平新二路、平元里 10、11 鄰平新路、平新一路、平元里 4、5 鄰南和路一	5	5	苗栗縣青少年服務中心暨平安社區活動中心	苗栗縣通霄鎮平安里平元 55-6 號	蘇連喜	

附表三、通霄鎮轄內或鄰近避難收容所一覽表

鄉鎮市	避難所名稱	地址	聯絡人	聯絡電話	收容人數
通霄鎮	通霄鎮綜合活動中心	通霄鎮通東里信義路 248 號	陳慧如		200
	苗栗縣青少年服務中心暨平安社區	苗栗縣通霄鎮平安里平元 55-6 號	蘇新池		150
	通霄國中	通霄鎮中山路 190 巷 1 號	羅士侃		200
	通霄國小	通霄鎮通東里中正路 12 號	彭鴻原		200
苑裡鎮	苑裡鎮老人文康中心	苑裡鎮苑東里 13 鄰興隆 2-1 號	卓秀英		300
	苑裡鎮立托兒所	苑裡鎮舊社里 10 鄰 110-1 號	謝宜靜		300
	上館里活動中心	苑裡鎮上館里 4 鄰 62-7 號	解振昌		50
	苑裡鎮苑東、苑南、苑北社區聯合活動中心	苑裡鎮苑北里 13 鄰中山路 312 號	李靜怡		1000
西湖鄉	五湖社區活動中心	西湖鄉五湖村 13 鄰 194-4 號	賴廷煜 (村長)		50
	四湖社區活動中心	西湖鄉四湖村 4 鄰 11 號	徐春慶 (村長)		50
	三湖村集會活動中心	西湖鄉金獅村 2 鄰 24-9 號	吳峻毅 (村長)		200
	西湖鄉立體育館	西湖鄉金獅村 2 鄰 9-1 號	陳慶宏 (村長)		100

附表四、通霄鎮水災危險潛勢地區保全對象清冊（必列，中央災害訪評查核重點，惟需注意個資保護）

平安里	姓名	性別	電話	地址
平安里	丁詰和	男		
平安里	丁鈺芳	女		
平元里	曾素梅	女		
平元里	蕭燕宜	女		

平元里	曾新光	男		
平元里	張清宗	男		
平元里	丁林碧霞	女		
平安里：5人		平元里：5人		合計：10人

附表五、通霄鎮 107 年度天然災害弱勢族群保全對象

編號	姓名	性別	身分別	出生日期	戶籍地址
1	丁詒和	男	身障者		
合計：1人		平安里：1人			

附表六、通霄鎮安養機構安養機構

單位	住址	床位數				電話	傳真	聯絡人
		養護	安養	長期照顧	失智照顧			
財團法人苗栗縣海青老人養護中心	通霄鎮坪頂里 15 鄰 142-5 號	78	-	72	-	783409	783411	陳美華

附表七、通霄鎮 10 年度淹水災情人員與防汛搶險隊員編組表

107 年度淹水災情人員與防汛搶險隊員編組表(通霄鎮)

鄉鎮市		苗栗縣通霄鎮公所				
災情通報專線		037-752104 (傳真 753299)				
災情人員	災情查察人員 任務：巡察轄管 範圍，主動察覺 災情	姓名	職務	辦公室電話	行動電話	責任區域
		楊佩芳	里長			通東里
		李開勳	里長			通西里
		蘇新池	里長			平安里
		蘇連喜	里長			平元里
		吳樹錫	里長			圳頭里
		黃慶助	里長			梅南里
		巫寶田	里長			通南里
		林輝權	里長			內湖里
		馬國棟	里長			楓樹里
		黃國瑛	里長			烏眉里
		陳金順	里長			福龍里
		湯培修	里長			福源里
		詹春旺	里長			城北里
		吳廣忠	里長			城南里
李玉松	里長			南和里		

		黃其水	里長			福興里
		邱天送	里長			坪頂里
		何仲源	里長			五南里
		賴松村	里長			五北里
		黃進生	里長			通灣里
		黃春財	里長			新埔里
		溫泳建	里長			內島里
		陳榮生	里長			白東里
		王繆昔	里長			白西里
	災情通報人員 任務：通報災情 予權責機關	姓名	職務	辦公室電話	行動電話	電子信箱
		楊振傑	里幹事			通東
		黃盈惠	里幹事			通西
		李翊僑	里幹事			平安
		劉永敏	里幹事			平元
		彭姿榕	里幹事			圳頭
		黃盈惠	里幹事			梅南
		楊振傑	里幹事			通南
		李翊僑	里幹事			內湖
		翁英雄	里幹事			楓樹
賴振頤	里幹事			烏眉		
賴振頤	里幹事			福龍		
翁英雄	里幹事			福源		

		彭姿榕	里幹事			城北
		李元鈺	里幹事			城南
		李元鈺	里幹事			南和
		陳志明	里幹事			福興
		陳志明	里幹事			坪頂
		賴振頤	里幹事			五南
		賴振頤	里幹事			五北
		劉永敏	里幹事			通灣
		李彥霖	里幹事			新埔
		李彥霖	里幹事			內島
		劉永敏	里幹事			白東
		李彥霖	里幹事			白西
		災情查證人員 任務：確認由民 眾傳播及媒體傳 播災情知正確性	姓名	職務	辦公室電話	行動電話
	同災情查察人員					

防汛搶險隊	編組任務 執行內容	姓名	職務	住家電話	行動電話	責任區域
	隊長	黃見裕	建設課課長			通霄鎮全區域
	隊員	黎彪欽	建設課技士			
	隊員	游孟洲	建設課技佐			
	隊員	楊承儒	建設課課員			
	隊員	沈怡君	建設課課員			
	隊員	林英敏	建設課約雇			
	隊員	許幸助	建設課約雇			

附圖一、通霄鎮平安里水災疏散避難地圖



附圖二、通霄鎮平元里水災疏散避難地圖



附圖三、水災疏散撤離作業流程圖

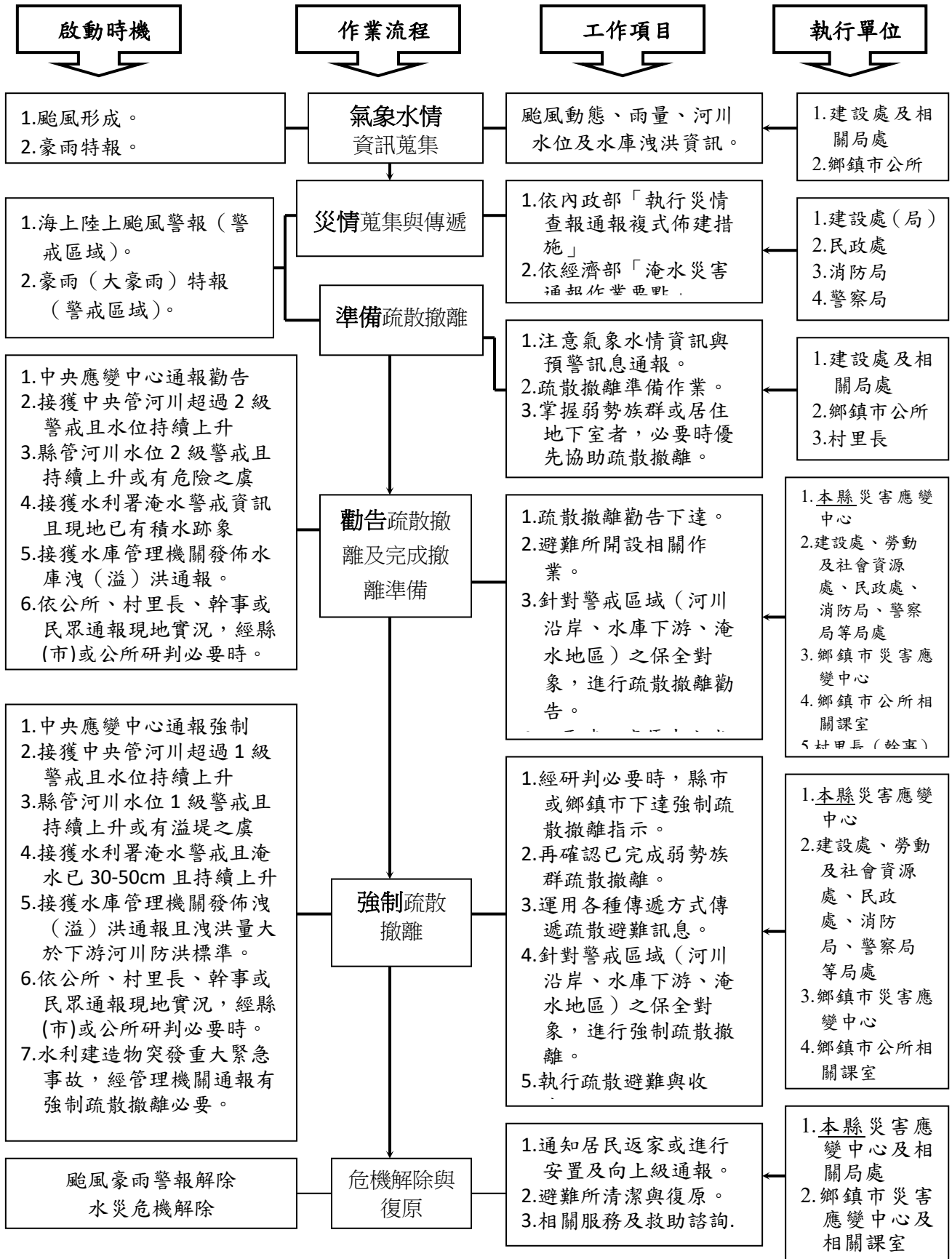

附圖四、水災疏散撤離資訊傳遞流程圖

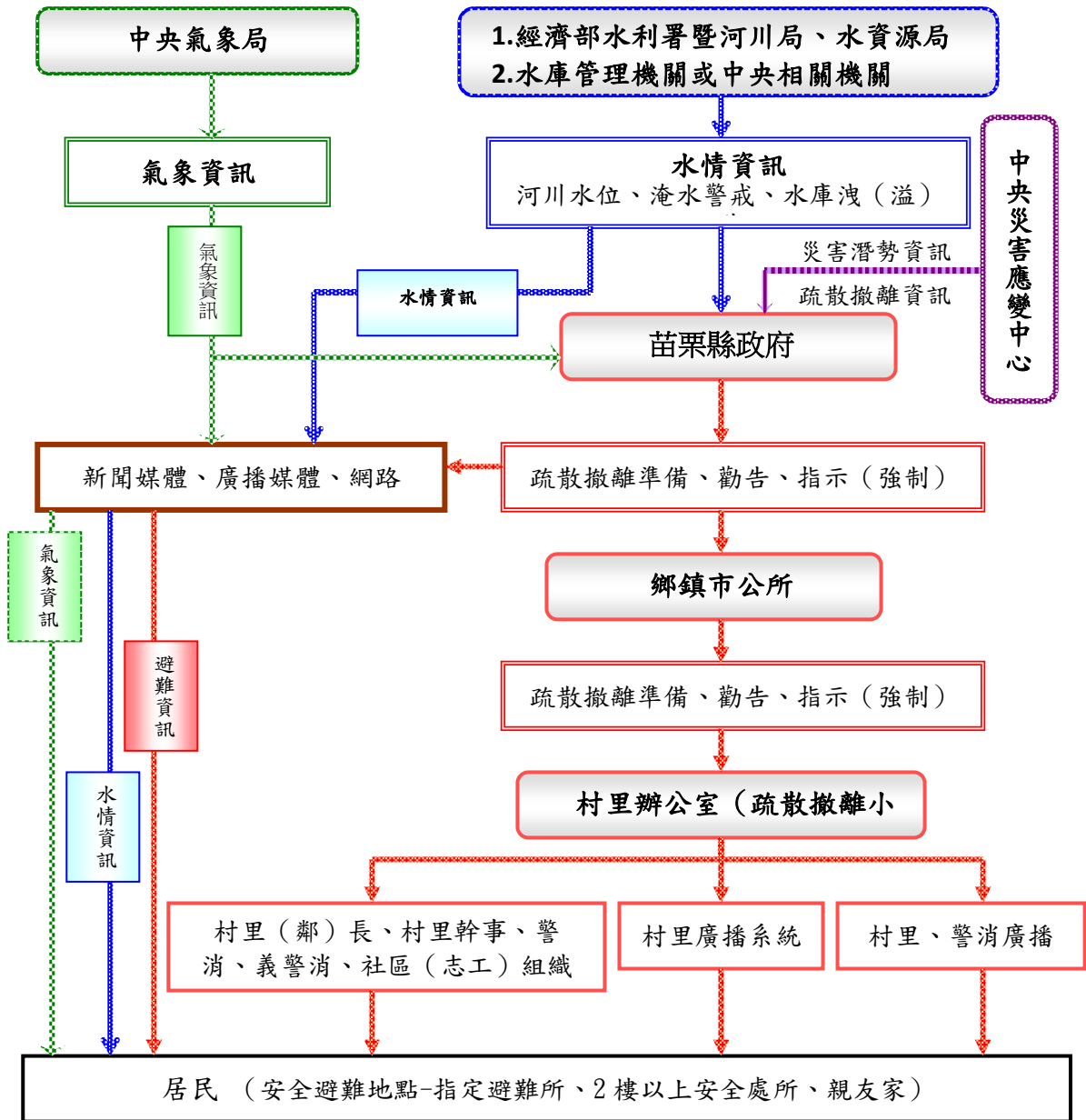

附圖五、通霄鎮平安里至疏散避難場所之指示牌



(A)放置於中正路與
中興路交叉口

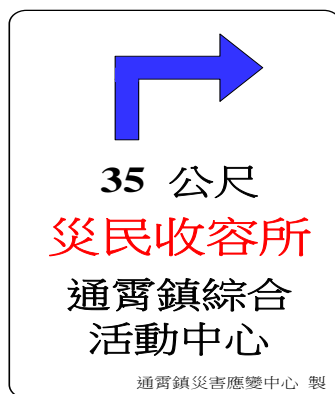

(B)放置於中興路與
虎山路交叉口



(C)放置於綜合活動
中心前

附錄一、通霄鎮災害應變中心作業要點

苗栗縣通霄鎮災害應變中心作業要點

(一) 依據

本要點依據災害防救法第 12 條第 2 項規定訂定之。

(二) 本鎮災害應變中心設置地點

1. 原則：本鎮災害應變中心設置於通霄鎮公所 3 樓會議室。
2. 例外：
 - (1) 「通霄鎮第一備援災害應變中心」：若遇有主要災害應變中心無法使用或停電時，將由指揮官指示移至設置於通霄消防分隊 2 樓之「第一備援災害應變中心」。
 - (2) 「通霄鎮第二備援災害應變中心」：若遇有主要及第一備援災害應變中心無法使用時，將由指揮官指示移至設置於通霄鎮綜合活動中心 3 樓之「第二備援災害應變中心」。

(三) 本鎮災害應變中心成立時機

1. 風災：

為有效推行災害應變措施，於交通部中央氣象局發布海上、陸上颱風警報，苗栗縣轄區已列入警戒區域（2 小時內）後，「苗栗縣災害應變中心」為一級開設時，本所接獲苗栗縣災害應變中心簡訊、傳真通知後，立即由災害防救業務單位（民政課）陳報召集人（鎮長）核准後成立「苗栗縣通霄鎮○○災害應變中心」，各參與編組作業單位應依「通霄鎮災害應變中心動員測試要點」於時限內至本鎮災害應變中心報到，以執行本鎮「災害應變中心」及「苗栗縣災害應變中心」所交付之任務。
2. 震災：

依據交通部中央氣象局發布之地震強度達六級以上，已有人員傷亡、建築物倒塌或土石崩塌等災情發生時或有震災影響範圍擴大，災情持續增加情事時，依苗栗縣災害應變中心指示成立或由災害防救業務單位（民政課）陳報召集人（鎮長）核准後成立「苗栗縣通霄鎮○○災害應變中心」，各參與編組作業單位應依「通霄鎮災害應變

中心動員測試要點」於時限內至本鎮災害應變中心報到，以執行本鎮「災害應變中心」及「苗栗縣災害應變中心」所交付之任務。

3. 水災：

(1) 二級開設

依據中央指示、中央氣象局發布豪雨特報後，本鎮轄區單日累計雨量達 200 公厘、河川水位達警戒線時，依苗栗縣災害應變中心指示成立或由災害防救業務主管課室(建設課)陳報召集人(鎮長)核准後成立「苗栗縣通霄鎮○○災害應變中心」，各參與編組作業單位應依「通霄鎮災害應變中心動員測試要點」於時限內至本鎮災害應變中心報到，以執行本鎮「災害應變中心」及「苗栗縣災害應變中心」所交付之任務。

(2) 一級開設

依據中央指示或中央氣象局發布豪雨特報後，本鎮轄區單日累計雨量達 350 公厘、河川水位超過警戒線溢堤、及市區淹水超過 1 尺以上，且 24 小時內無法消退時，依苗栗縣災害應變中心指示成立或由災害防救業務主管課室(建設課)陳報召集人(鎮長)核准後成立「苗栗縣通霄鎮○○災害應變中心」，各參與編組作業單位應依「通霄鎮災害應變中心動員測試要點」於時限內至本鎮災害應變中心報到，以執行本鎮「災害應變中心」及「苗栗縣災害應變中心」所交付之任務。

4. 災害應變中心撤除時機：

苗栗縣災害應變中心撤除時，本鎮「災害應變中心」同時撤除。

(四) 組織、任務

1. 苗栗縣通霄鎮各項(颱風、豪雨、震災、旱災、重大公用氣體、油料管線、輸電纜線災害、重大疫災、重大火災、重大爆炸、空、重大交通事故、建築工程、職業災害、化學災害、核災)災害緊急應變小組、組織任務編組成員，由本鎮鎮長、通霄消防分隊長、派出所主管、鎮公所各課室主管所組成。組長係由鎮長擔任，副組長由通霄派出所長、通霄消防分隊長擔任。災害緊急應變小組成員，除執行本鎮與該災害有關事項外，並與其他機關單位保持密切聯繫，策劃應變對策，採取必要之措施，並向組長及苗栗縣災害應變中心報告。

2. 指揮官為通霄鎮鎮長
3. 副指揮官由本所主任秘書擔任之。

4. 災害防救會報下設 19 組

- ①民政組：辦理民政災情查核及里長、里幹事負責通報等相關事宜。報請苗栗縣災害應變中心協請苗栗縣後備司令部結合鎮內所有國軍部隊，就人員及機具之協助救災。
- ②財務組：辦理災情急救災經費籌措、災情急救災複勘彙整及動支鎮災害準備金等事宜。
- ③主計組：配合辦理緊急動用災害準備金作業，以利搶救，以及本鎮若有財力不足支應，將擬定因應災害重建之經費節流措施，以共體時艱。
- ④救濟組：
 - A. 救濟物資的管理、收受、發放並可商請民間及宗教團體協助。
 - B. 災民收容站：商借鎮內各級學校及國軍部隊提供場所設置收容站，並提供場所設置收容站，並與農會訂約及協調附近賣場、超市，優先提供災民使用之食米、油鹽等民生物資。
 - C. 炊事部：負責災民之膳食供應，由專人負責，可協調民間團體協助。
- ⑤人事組：災害應變中心人員進駐督導、辦理停止（恢復）上班、上課事項及其他相關事宜。
- ⑥政風組：遇狀況立即陳報鎮長及協調相關單位處理、並將案情迅速通報上級政風單位；掌握轄區內之安全狀態，及地區災害危險性，俾作應變處理之參考；協調相關單位做好各項安全防護措施，以防患於未然。
- ⑦工程搶修組：道路、橋樑之搶通、調度，可配合軍方機具人員之協助。
- ⑧農業復建組：負責農林農物業災害搶救、災情蒐集及通報等事宜。
- ⑨行政組：鎮公所內人員組成負責人員傷亡登記、車輛調度、行政相關之聯絡、各項後勤補給任務及行政後續工作，如備妥發電機、油壓剪、睡袋、照明設備等。

- ⑩環保組：災區廢棄物之清理、搬運、流動廁所的設置，更可商請軍方支援挖掘野戰廁所。
- ⑪災害防救組：由鎮內消防分隊及義消結合民間救援團體，就鎮內災害人員傷亡做第一線之搶救工作。
- ⑫搶救組：負責海岸管制、海上（岸）及其他救（災）難之通報、搶救事宜。
- ⑬醫療衛生組：傷亡急救、送醫及防疫消毒之工作。
- ⑭治安交通組：由鎮內5個派出所轄下警力負責災害時之一切治安之維護工作及維持交通秩序。
- ⑮第一工程搶險組：負責瓦斯管線災害防救等相關事宜。
- ⑯第二工程搶險組：負責電力中斷搶救等相關事宜。
- ⑰第三工程搶險組：負責電信管線災害防救等相關事宜。
- ⑱第四工程搶險組：負責自來水管線災害防救等相關事宜。
- ⑲戶政組：災民身分認定及申請戶籍資料等相關事宜。

（五）災害防救教育（宣導）訓練

1. 平時應建立災害應變中心人員名冊及建立本鎮重機械公司之重機械設備名稱、數量名冊，為使災害發生時或有發生之虞時，能迅速聯繫各災害災應變中心，實施災情查報及搶救，同時立即通報本鎮災害應變中心，派員進駐災區進行災害搶救，以利災情查報及通報與聯繫事宜，方能於災害發生時迅速赴災區進行災情查報及搶救與聯繫。
2. 平時本鎮災害應變中心，應定期辦理災害防救教育（宣導）訓練及演練等事宜。
3. 平時災害應變小組、應運用里民大會、基層建設座談會、里鄰長集會（聚會）以及災情查報講習訓練時加強災害防救與災情查報宣導。
4. 各里里辦公處平時應成立災害緊急應變分組及建立緊急連絡人員名冊、分組長由里長擔任，副分組長由里幹事擔任、組員由各里鄰長擔任。推動宣導預防災害之發生，災害發生時負責災區災情查報及通報與支援救災事宜。
5. 平時應加強宣導並運用各里設備費購買簡易救災工具（如油壓剪、千斤頂、滅火器、橡膠艇．．．等），以應變災害發生時初期之搶救災情工作。
6. 平時應加強違章建築之查報工作，預防土石流及其他災害發生。

7. 平時應落實排水溝及灌溉溝渠之查報，預防堵塞發生及其他災害。
8. 平時應落實加強宣導及鼓勵民眾自動自發清潔居家環境，預防各種疫災之發生。

(六) 災害發生時緊急應變小組災情查報作業

1. 災情查報權責及執行方式：

- (1) 災害發生時應賦予里長、鄰長、里幹事災情查報責任，災害發生時里長、鄰長及里幹事依據緊急應變小組之權責深入災區，實施有系統性災情查報及通並協助搶救。提昇災情查報的正確性及通報與提昇救災能力減少災情之發生。
- (2) 本鎮發生災害時應立即成立災害應變中心，同時受理各里緊急所通報之災區災情，於接獲各里緊急應變分組通報災情時、如屬本鎮災害應變中心能處理之權責應立即派員前往搶救、如非本鎮災害應變中心所能處理之災情時應立即通報苗栗縣災害應變中心前往災區搶救。
- (3) 本鎮各課室，於各種災害發生期間應派員留守，以掌握最新災情狀況，災害發生後本鎮應立即成立「苗栗縣通霄鎮○○災害應變中心」，配合「苗栗縣災害應變中心」的指示，實施災區災情查報工作，如遇有災情發生時，應迅速通報本鎮災害應變中心，派員前往災區搶救。
- (4) 本鎮民政課及各編組單位於各種災害發生時，應派員進駐本鎮「災害應變中心」參與救災作業以掌握災情狀況，本鎮災害應變中心作業期間應與縣政府民政局、警察局、消防局及本鎮各里「緊急應變中心」，隨時保持橫向聯繫，避免漏失災情，並將接獲之災情，逐級轉報。
- (5) 災害發生後，如遇有線電話中斷，應將災情通報轄區消防局及消防分隊或派出所，並以無線電話逐級進行通報、以最迅速之方式掌握災情及利於本鎮「災害應變中心」通報各里進行災區查報及搶救工作。各編組單位除主動前往災區災情查報外，並將獲知之災情，利用無線電話進行通報，如遇有、無線電話中段時，應主動前往轄區消防分隊或派出所，同時以警用無線電逐級進行通報。
- (6) 災害發生時本鎮災害應變中心、指揮官得依權責綜

合調整本鎮各里及督導有關單位、進行災區搶救事宜並依據苗栗縣政府地區防災計劃所實施之災害應變措施、落實執行災區災情搶救事宜。

(7) 本鎮災害應變中心應執行處理各里災害緊急應變中心，所陳報災區 緊急災害及災情之應變措施。

2. 災害發生後災情查報項目：

- (1) 人員傷亡、受困情形。
- (2) 建築物損壞情形。
- (3) 淹水情形。
- (4) 道路受損情形。
- (5) 橋樑受損情形。
- (6) 疏散撤離情形。

(七) 本鎮災害應變中心作業程序

1. 本中心成立時由指揮官（鎮長）親自或行政組（本所行政室）指定人員發布成立訊息及有關災情。
2. 本中心成立或撤除時，各災害防救業務主管單位（本所民政課）應報告通霄鎮災害防救會報召集人（鎮長）簽奉核定後，並通知各編組機關、單位、公共事業進駐或撤離本中心。
3. (1) 縮小編組時機：
指揮官於召開防災整備會議後，依災害危害程度，認其危害不至擴大或災情已趨緩和時，得縮小進駐編組規模。
- (2) 進駐編組如下：
 - ① 災害危害程度擴大：
 - A. 各編組成員全員進駐執行救災任務。
 - B. 本所各應變小組（各課室應變小組）全員進駐參與救災任務。
 - C. 本鎮災情查報人員一里幹事應於災害應變中心成立後至本中心報到，參與防災整備會議後，會同各里長、鄰長至轄區災害潛勢區域執行災情查通報作業，遇有災情應立即通知本中心處理。
 - ② 災害危害程度中等：
 - A. 公共事業單位
 - (A) 原則：通霄鎮衛生所、通霄鎮戶政事務所、台灣自來水股份有限公司第三區管理處通霄銅鑼營運所、台灣電力公

司通霄營運所、中華電信股份有限公司苗栗營運處第一客網課六股股長、裕苗瓦斯公司苑裡管理站、中部地區巡防局第三二岸巡大隊，得於防災整備會議後回各機關（單位）成立各緊急應變小組待命。

(B) 例外：危害隨時有擴大之可能時，則上揭公共事業單位，應於通知後立即回本中心進駐。

B. 本所民政課、財政課、建設課、清潔隊、社會課、農業課、人事室、行政室、主計室、政風室、苗栗縣警察局通霄分局、通霄消防分隊應於防災整備會議後，參與日、夜間輪值（夜間輪值者，得於翌日休息）；另『民政、建設、社會、農業課、清潔隊、苗栗縣警察局通霄分局及通霄消防分隊』白天時間應有 1 員進駐參與應變作業。

C. 本鎮災情查報人員一里幹事應於災害應變中心成立後至本中心報到，參與防災整備會議後，會同各里長、鄰長至轄區災害潛勢區域執行災情查通報作業，遇有災情應立即通知本中心處理。

③ 災害危害程度小或尚未發生：

A. 公共事業單位得於防災整備會議後回各機關（單位）成立各緊急應變小組待命。

B. 本所民政課、財政課、建設課、清潔隊、社會課、農業課、人事室、行政室、主計室、政風室、苗栗縣警察局通霄分局、通霄消防分隊應於防災整備會議後，參與日、夜間輪值（夜間輪值者，得於翌日休息）；另『民政、建設、社會、農業課、清潔隊、苗栗縣警察局通霄分局及通霄消防分隊』白天時間應有 1 員進駐參與應變作業。

C. 本鎮災情查報人員一里幹事應於災害應變中心成立後至本中心報到，參與防災整備會議後，會同各里長、鄰長至轄區災害潛勢區域執行災情查通報作業，遇有災情應立即通知本中心處理。

4. 各編組機關派員進駐本中心作業後，指揮官或副指揮官應

立即召開「防災整備會議」，瞭解相關單位緊急應變處置情形及有關災情，指示採取必要措施。

5. 災害發生或有發生之虞時，各編組機關派駐人員應掌握各該機關緊急應變處置情形及相關災情，隨時向指揮官或副指揮官報告處置情形。
6. 各編組機關進駐本中心之權責人員，應接受本中心指揮官之指揮、協調及整合。
7. 本中心撤除後，各進駐機關應詳實記錄本中心成立期間相關處置措施，送各災害防救業務主管機關彙整、陳報苗栗縣災害防救業務主管機關、另處理情形摘要 1 份送本所民政課民防承辦員處彙整；各項災後復原重建措施由各相關機關依權責繼續辦理。

(八) 災害發生時各編組單位權責

1. 民政課：

- (1) 災害發生後立即通知各編組單位及督導各里辦公處辦理災情查報與通報事宜。
- (2) 協調苗栗縣政府、國防部及相關軍事單位支援救災事項。
- (3) 辦理有關災害(情)查報、通報及回報事項並彙整各里緊急應變小組所查報之災情，並立即陳報縣災害應變中心。
- (4) 聯絡消防、警察、衛生、環保及工程搶救小組人員駐進災區進行各組相關救災事宜。
- (5) 統合各項救災物質造冊列管，同時做有效合理之分配。

(6)

2. 農業課：

- (1) 協助辦理有關農林魚牧業災害緊急搶救及災情查報事項。
- (2) 辦理農林魚牧地災害申請補助事宜。
- (3) 協助辦理山坡地範圍內治山防洪野溪工程搶修、搶險、預警及監測等訊息傳遞、處理等事宜。

3. 建設課

- (1) 成立工程搶救小組，通知開口合約廠商派員駐進災區搶救。
- (2) 協助辦理營建工程災害督導搶救有關事項。
- (3) 協助辦理災害時動員各類專家技術人員及營繕機構協

助救災事項。

(4) 協助河川水位及洪水預之提供事項。

(5) 協助辦理市區、道路橋樑及下水道災情查報。

(6) 協助辦理公路、橋樑緊急搶修有關事宜。

(7) 協調電力、電信、中油及自來水公司、瓦斯管理處駐進災區搶修及相關事宜。

(8) 協助各種公共工程及民生設備(水、電、瓦斯、電信)之恢復等事宜。

(9) 水災災害潛勢分析預警及災情蒐報查證及追蹤。

4. 社會課：

(1) 協調苗栗縣政府、國防部及相關軍事單位支援開設災民收容救濟站事項。

(2) 辦理有關受災人員傷亡、失蹤、住屋倒毀救濟(助)查報事項。

(3) 辦理協助有關罹難者服務事項。

(4) 災區重建工程：(由里幹事會同社會課辦理)

①住屋半倒、(毀)、全倒、(毀)查報拆除極申請補助金等事宜。

②災民受傷、死亡及失蹤之慰問金及補助金申請事宜。

③災民身分認定及申請證明文件事宜。

④辦理其它各種災後重建事宜。

5. 行政室

(1) 協助救災及發佈新聞(災情)事宜。

(2) 緊急採購救災物質及物品。

6. 人事室

(1) 災害應變中心人員進駐督導。

(2) 辦理停止(恢復)上班、上課事項及其他相關事宜。

7. 財政課

(1) 辦理災情急救經費籌措事宜。

(2) 辦理災情急救災復勘彙整及動支鎮災害準備金事宜。

8. 清潔隊

辦理災區消毒、廢棄物清理及環境清潔等相關事宜。

9. 主計室

(1) 配合辦理緊急動用災害準備金作業，以利搶救。

(2) 本鎮若有財力不足支應，將擬定因應災害重建之經費節流措施，以共體時艱。

10. 政風室

- (1) 遇狀況立即陳報鎮長及協調相關單位處理、並將案情迅速通報上級政風單位。
- (2) 掌握轄區內之安全狀態，及地區災害危險性，俾作應變處理之參考。
- (3) 協調相關單位做好各項安全防護措施、以防患於未然。

11. 通霄鎮衛生所：

- (1) 有關災區疫情執行計畫。
- (2) 大量傷患緊急救護及醫療計畫。
- (3) 傷患之包紮及護送。
- (4) 災區疫癘之消毒與防治。
- (5) 緊急醫療環境衛生消毒調度支援。

12. 通霄鎮戶政事務所

災民身分認定及申請戶籍資料等相關事宜。

13. 裕苗瓦斯苑裡工作站

負責瓦斯管線災害防救等相關事宜。

14. 台灣電力股份有限公司通霄服務所

負責電力中斷搶救等相關事宜。

15. 中華電信股份有限公司第一客網課六股

負責電信管線災害防救等相關事宜。

16. 台灣自來水公司通霄銅鑼營運所

負責自來水管線災害防救等相關事宜。

17. 通霄消防分隊

- (1) 辦理消防救災及其查報、通報等相關事宜。
- (2) 辦理災情預報、警報、災情蒐集、彙整等相關事宜。
- (3) 辦理轄區消防業務及其他相關事宜。
- (4) 災害發生後應立即完成災害緊急應變中心幕僚作業事項、同時與各分組保持聯繫。

18. 中部地區巡防局第三二岸巡大隊

- (1) 加強海釣管制。
- (2) 依苗栗縣政府公告劃定限制之區域範圍，加強臨海海面巡查，發現違規者依法舉發及驅離。
- (3) 於海岸管制區海岸線附近豎立警告標誌。
- (4) 加強與各相關機關（單位）之橫向聯繫。
- (5) 支援民間災害搶救（復原）工作。
- (6) 海上（岸）、其他救（災）難之通報及搶救。
- (7) 協助災害防（救）治宣導工作。

19. 通霄分局通霄派出所

- (1) 協助防救整備及災害搶救等相關事宜。
- (2) 維護災區交通及治安預防犯罪與協助災情搶救。
- (3) 辦理災區警戒、疏散，治安交通之維護。

(九) 疏散撤離作業程序

1. 疏散撤離之時機

(1) 水災疏散撤離之時機

① 勸告疏散撤離及完成撤離準備

- A. 中央應變中心通報勸告。
- B. 接獲中央業管河川超過 2 級警戒且水位持續上升。
- C. 縣管河川水位 2 級警戒且持續上升或有危險之虞。
- D. 接獲水利署淹水警戒資訊且現地已有積水跡象。
- E. 接獲水庫管理機關發佈水庫洩（溢）洪通報。
- F. 依本所、里長、里幹事或民眾通報現地實況，經縣(市)或公所研判必要時。

② 強制疏散撤離

- A. 中央應變中心通報強制。
- B. 接獲中央業管河川超過 1 級警戒且水位持續上升。
- C. 縣管河川水位 1 級警戒且持續上升或有溢堤之虞。
- D. 接獲水利署淹水警戒且淹水已 30-50cm 且持續上升。
- E. 接獲水庫管理機關發佈洩（溢）洪通報且洩洪量大於下游河川防洪標準。
- F. 依本所、里長、里幹事或民眾通報現地實況，經縣(市)或公所研判必要時。
- G. 水利建造物突發重大緊急事故，經管理機關通報有強制疏散撤離必要。

(2) 土石流疏散撤離之時機

- ① 勸告疏散撤離：黃色警戒時(每小時降雨量小於或近於 500mm/h)
- ② 強制疏散撤離：紅色警戒時(每小時降雨量達或大於 500mm/h，且有持續上升傾向)

2. 執行疏散撤離方式（流程）

(1) 宣傳撤離資訊：

- ① 公所部分先由行政室以宣傳車針對疏散撤離區域執行宣傳撤離資訊。
- ② 同時透由里長及鄰長以大聲公宣傳撤離資訊。

(2) 執行人員

- ① 本所民政課同仁（含里幹事）及清潔隊員，若人力不足，

則由指揮官指示本鎮災害應變中心成員加派人力支援。

②通霄消防分隊、通霄分局及協勤民力。

③疏散撤離地區之里（鄰）長。

(3) 執行疏散避難之交通工具

①通霄消防分隊調派救護車、消防車。

②通霄分局調派警車。

③清潔隊調派清潔車。

④客運車：報請縣災害應變中心協調轄內苗栗客運、巨業客運調派客運車協助運送災民。

⑤軍用卡車：報請縣災害應變中心協調轄內苗栗縣後備司令部調派軍用卡車協助運送災民。

(4) 弱勢族群優先撤離

(十) 本計畫如有未盡事宜，得經指揮官奉核後修正之。

附錄二、通霄鎮災民收容救濟站作業程序及實施計畫

依據：「通霄鎮地區防災計畫-災民收容救濟站作業與服務要領」，訂定本作業程序。有關本鎮災民收容救濟站之開設、運作，依本作業程序執行。

設置時機：遭受重大天然災害造成大量災民流離失所，有下列情形之一者，於災情發生 12 小時內開設災民臨時收容救濟站。

- 一、依災民收容救濟總站之命令。
- 二、依鎮長指示開設。
- 三、無居所或居所之安全有顧慮之災民人數達 30 人以上，由災民收容救濟站站長(社會課長)報請鎮長，准予開設。

指揮服務中心

- 一、站長於受命開設收容救濟站後，召集副站長、幹事、組員成立指揮服務中心，並視災情需要成立以下各作業中心，分組辦事。
- 二、通報本縣災民收容救濟總站及本所緊急應變中心本收容救濟站開設時間、地點，並予公告。
- 三、由幹事連繫相關人員及工務組佈置場所後完成開設。
- 四、提供避難人員、工作人員、民眾及媒體資訊，並建立災民、物資情況總資料。
- 五、協調本鎮各單位、機關、社區、民間團體，取得必要協助與資源。
- 六、必要時洽請鄰近鄉鎮市取得或支援人力、物資。
- 七、解除：由本收容救濟分站站長報請首長同意後解除，並副知本所及縣府災害應變中心。

人員：收容救濟站人員編組表

通霄鎮災民收容救濟站 作業程序及實施計畫



附錄三、各級政府災時對疏散撤離之作業分工事項表（必列）

（行政院秘書處 99 年 8 月 16 日院臺忠字第 0990102203 號函）

單位 執行內容	中央政府	縣(市) 政府	鄉(鎮、 市)公所	村里	備註
1.提供地方警戒資訊	◎ (給縣市)	○ (給鄉鎮)	○ (給村里)		含公路通阻與封橋封路資訊
2.劃定管制區	△ (協助縣市)	◎ (負責劃定)	○ (協助縣市)		管制區禁止民眾進入活動
3.劃定應撤離村里		○ (協助鄉鎮)	◎ (負責劃定)		
4.建立應撤離名冊		△ (協助並確認)	○ (綜整名冊)	◎ (統籌負責)	鎮)公所應調派必要行政人力，協助里進行調查作業。
5.收容場所準備	△ (其他支援)	○ (協助並確認)	◎ (統籌負責)		含各類物資之整備
6.提供交通工具	△ (其他支援)	◎ (統籌負責)	○ (協助)		
7.下達疏散撤離命令並通知應撤離村里		○ (協助鄉鎮)	◎ (統籌負責)		
8.通知應撤離民眾			○ (協助並確認)	◎ (統籌負責)	由警政、消防系統共同協助里辦理通知民眾撤離事宜(含集合時間及地點之通知)。
9.回報中央疏散情形		◎ (統籌負責)	○ (協助)		輸入 EMIS 災情系統
10.通知民眾返家		△ (交通支援)	◎ (統籌負責)	○ (協助並確認)	

備註：◎-主辦、○-協辦、△-支援

附錄 9、鄉(鎮、市、區)「水災危險潛勢地區保全計畫」

苑裡鎮

苑裡鎮「水災危險潛勢地區保全計畫」

苗栗縣苑裡鎮公所

中華民國 107 年 2 月

一、目的

為充分掌握轄內水災危險潛勢地區，及其保全住戶、保全對象，俾於颱風豪雨期間，及時有效疏散撤離保全對象（居民）至安全避難處所，以保障居民生命財產安全。

二、轄內水災危險潛勢地區及保全對象

本鎮參考苗栗縣一日暴雨 450 公釐（mm）淹水潛勢圖（如附圖一）、歷年調查容易淹水地點（里）（附表一）及有實際執行水災疏散撤離之區域，列為水災危險潛勢地區。

依據水災危險潛勢地區、保全對象、避難處所及疏散撤離緊急通報人（里長）等資料，製作成「水災危險潛勢地區保全計畫表」（如附表二），並依保全計畫表所列山腳里、舊社里、上館里之水災危險地點製作疏散避難地圖（如附圖二至四）。

同時建立轄內或蒐集鄰近避難收容所資訊（如附表三）及建立保全對象清冊（包括弱勢族群或護理之家）（如附表四、附表五、附表六）。

三、人員編組與任務分工

（三）淹水災情人員與防汛搶險編組

汛期前完成災情巡察、通報、查證人員及防汛搶險隊編組，分為防汛搶險隊、災情人員二部分。

1. 防汛搶險隊：依據鎮公所人力進行編組，分為指揮官、副指揮官、搶救組、總務組、通訊組、急救組等，各組成員名單與聯絡方式詳附表七。
 1. 指揮官：決策指示與調度指揮。
 2. 搶救組：掌握保全對象，廣播撤離請民眾疏散撤離、執行勸導或強制撤離、運送弱勢族群（病患、老弱、幼童、行動不便）前往安全避難場所，以及人員搶救工作。
 3. 總務組：庶務工作。
 4. 通訊組：負責通報縣府，聯繫分駐（派出）所、消防分隊、清潔隊、里長（里幹事）及國軍等協助動員。
 5. 急救組：簡易救護、傷檢分類。
2. 災情人員：分為災情查察人員與災情通報人員，成員名單與聯絡方式詳附表七。

- (1) 災情查察人員：由水災危險潛勢地區里長巡察轄管範圍，主動察覺災情。
- (2) 災情通報人員：由鎮公所建設課人員進行通報災情予權責機關。
- (3) 災情查證人員：針對民眾通報、媒體傳播之災情，由水災危險潛勢地區里長確認災情的正確性。

(四) 疏散避難單位與分工：鎮公所執行疏散避難之負責單位與執行內容如下，而各級政府災時對疏散撤離之作業分工事項表詳附錄一。

更新日期：102 年 3 月

執行內容	單位	鎮公所		里	備註
		縣政府	執行方式		
1. 提供地方警戒資訊	協辦 (給鄉鎮)	協辦 (給里)	建設課 民政課		含公路通阻與封橋封路資訊
2. 劃定管制區	主辦 (負責劃定)	協辦 (協助縣)	建設課 農業課		管制區禁止民眾進入活動
3. 劃定應撤離村里	協辦 (協助鄉鎮)	主辦 (負責劃定)	建設課 農業課		
4. 建立應撤離名冊	△ (協助並確認)	協辦 (綜整名冊)	民政課 建設課	主辦 (統籌負責)	鎮公所調派必要行政人力，協助里進行調查作業。
5. 收容場所準備	協辦 (協助並確認)	主辦 (統籌負責)	社會課		含各類物資之整備
6. 提供交通工具	主辦 (統籌負責)	協辦 (協助)	社會課 民政課		
7. 下達疏散撤離命令並通知應撤離村里	協辦 (協助鄉鎮)	主辦 (統籌負責)	鎮災害應變中心		
8. 通知應撤離民眾		協辦 (協助並確認)	民政課 清潔隊	主辦 (統籌負責)	由警政、消防系統共同協助里辦理通知民眾撤離事宜(含集合時間及地點之通知)。
9. 回報中央疏散情形	主辦 (統籌負責)	協辦 (協助)	民政課		輸入 EMIS 災情系統
10. 通知民眾返家	支援 (交通支援)	主辦 (統籌負責)	民政課 社會課	協辦 (協助並確認)	

四、疏散撤離作業程序

苗栗縣災害應變中心或本鎮災害應變中心指揮官下達疏散撤離指示後，由民政課、社會課、里鄰長等相關單位依權責分工辦理疏散撤離相關工作，儘速完成水災危險地區內民眾之撤離與後續工作。

按縣府依經濟部函頒之「水災危險潛勢地區疏散撤離標準作業程序」擬定疏散撤離作業流程（附圖五）及資訊傳遞流程（附圖六），俾於水災時有效執行疏散撤離危險地區民眾，減少傷亡。

（一）保全對象及疏散撤離定義

3. 保全對象係單指水災危險潛勢地區內居民，特別是需支援護送之弱勢族群（如長期病患、獨居老人、行動不便、身心障礙等）或居住地下室者均應確實掌握，必要時應優先協助疏散撤離。
4. 疏散撤離係指居民自住處平面疏散撤離至指定安全避難所、親友家，或垂直疏散至自家或同樓層 2 樓以上之安全處所。

（二）撤離時機

1. 災害分析研判：

依據中央、縣府相關單位通報提供之預報、警戒資訊及現地通報之降雨是否有積淹水及附近河川排水水位狀況，綜合分析研判可能淹水災情與影響範圍後，下達準備、勸告及強制疏散撤離之命令。

2. 苗栗縣政府或中央災害應變中心下達執行必要之勸導或強制疏散撤離命令。
3. 災害應變中心指揮官下達執行必要之勸導或強制疏散撤離命令，並回報苗栗縣災害應變中心。

（三）疏散撤離執行

1. 準備疏散撤離：

本鎮轄區列為中央氣象局發布海上陸上颱風警報或豪雨特報之警戒區域後，即應針對保全地點、低窪地區或其他可能致災地點預作疏散撤離準備。包括協調撤離交通工具、避難場所開設準備、建立軍警人員聯繫管道、優先掌握弱勢族群（病患、老弱、幼童、行動不便）或居住地下室者動態等。

2. 勸告疏散撤離及完成撤離準備：

有下列情形之一者，本鎮即應勸告保全對象自主疏散撤離及完成撤離準備：

- (6) 接獲縣或中央災害應變中心建議勸告疏散撤離之通報，針對通報區域之保全對象，勸告疏散撤離。
- (7) 接獲經濟部水利署(河川局)通報中央管河川或發現縣管河川水位超過二級警戒水位且水位持續上升，針對水位站沿岸警戒區域及低窪地區之保全對象，進行疏散撤離勸告。
- (8) 接獲經濟部水利署淹水警戒資訊且限地已有積水跡象，針對警戒區域、低窪地區及已積水地點之保全對象，勸告疏散撤離。
- (9) 接獲水庫管理機關發布之水庫洩(溢)洪通報，針對水庫下游沿岸警戒區域及低窪地區之保全對象，勸告疏散撤離。
- (10) 接獲里長、里幹事或民眾通報之現地降雨、積淹水、河川排水水位狀況，經本鎮應變中心指揮官研判，有疏散撤離之必要。

3. 強制疏散撤離：

有下列情形之一者，本鎮強制保全對象疏散撤離：

1. 接獲縣或中央災害應變中心通報建議強制疏散撤離，經本鎮災害應變中心指揮官研判必要時，應針對通報之警戒區域之保全對象，強制疏散撤離。
2. 接獲經濟部水利署(河川局)通報或發現縣管河川水位超過一級警戒水位且水位持續上升，經本鎮應變中心研判必要時，應針對水位站沿岸警戒區域及低窪地區之保全對象，強制疏散撤離。
3. 接獲經濟部水利署淹水警戒資訊、現地淹水已達 30 至 50 公分且持續上升，經本鎮應變中心研判必要時，針對警戒低窪及已淹水里之保全對象，強制疏散撤離。
4. 接獲水庫管理機關發布水庫洩(溢)洪通報且洩洪量大於下游河川堤防設計標準，經本鎮災害應變中心研判必要時，針對水庫下游沿岸警戒區域及低窪地區之保全對象，強制疏散撤離。
5. 接獲里長、里幹事或民眾通報，現地持續降雨、淹水已達 30 至 50 公分且持續上升時，經本鎮災害應變中心指揮官研判強制疏散撤離必要。
6. 水利建造物突然發生重大緊急事故，經管理機關緊急通報有強制疏散撤離必要。

(四) 疏散撤離資訊通報方式：

1. 以電話、傳真、跑馬燈或網路方式為之。
2. 可透過電視、廣播媒體、網路等方式，迅速傳遞警戒資訊及疏散避難訊息。
3. 迅速運用里(鄰)長、里幹事、警消單位之巡邏車、廣播車及警政民政廣播系統，將疏散避難訊息傳達給民眾。

(五) 疏散撤離及收容作業

1. 聯繫里長、里幹事、當地駐軍、警察及消防單位，指揮及協助當地居民，依疏散避難路線疏散至避難處所，並協助弱勢族群、行動不便者優先撤離。
2. 聯繫警察單位或駐軍，強制疏散警戒區內不肯疏散之居民並送至避難處所。
3. 依據苑裡鎮災民避難收容所開設運作作業計畫（附錄二），社會課派員至安置地點，登記災民身分、人數、調度、發放物資，分配災民住宿或發放救助金。

(六) 疏散撤離執行狀況回報

各地疏散避難及收容安置狀況均應迅速回報本鎮災害應變中心，再由本鎮災害應變中心通報至縣災害應變中心。

(七) 危機解除及復原

疏散避難危機解除，由本鎮通知避難所之民眾返家，並通報縣災害應變中心，再由縣災害應變中心通報至中央災害應變中心。若有民眾家園嚴重受損無法居住，即需進行安置，否則避難所即進行清潔與復原工作。

五、其他事項

(一) 每年定期或不定期（颱風豪雨應變後或重大水災後）更新計畫與備查：

1. 更新水災危險潛勢地區保全計畫內容，以維持資料之正確性及有效性，並於每年汛期前提報苗栗縣政府備查。
2. 本鎮須重新檢討疏散撤離作業運作情況，包含水災危險地點重新勘定、保全對象確認、避難處所及避難路線安全性重新評估等，並重新修正疏散撤離計畫。
3. 將重新修正之疏散撤離計畫納入「水災危險潛勢地區保全計畫」內實施。

(二) 教育宣導

利用各種機會進行防災教育宣導，適時印製相關宣導資料或圖說，教導民眾認識災害，建立正確風險及防災觀念，以提升全民防災意識及緊急應變能力。

附表八、苑裡鎮近3年重大淹水地區表

更新日期：102年3月

項次	位置	淹水原因	備註
1	上館里1鄰19-22號(18戶)	地勢低窪、瞬間雨量過大、堤防溢(潰)堤	地勢低窪上游河川排水斷面不足
2	上館里2鄰25-28(5戶)	地勢低窪、瞬間雨量過大、堤防溢(潰)堤	地勢低窪上游河川排水斷面不足
3	山腳里2鄰10號附近(7戶)	地勢低窪、瞬間雨量過大	地勢低窪上游河川排水斷面不足
4	舊社里3鄰36-9號(1戶)	地勢低窪、瞬間雨量過大	地勢低窪上游河川排水斷面不足
	以下空白		

(資料來源：苑裡鎮公所)

附表九、苑裡鎮水災危險潛勢地區保全計畫表

更新日期：107年2月

水災危險潛勢地區		保全		避難處所	避難所地址	村里長(撤離通報)	
里	地區	戶數	人數			姓名	聯絡電話
上館	苑裡鎮上館里1鄰19-22號、2鄰25-28號	26	95	上館里活動中心	苑裡鎮上館里4鄰62-7號	解振昌	
山腳	苑裡鎮山腳里2鄰10號附近	7	25	苑裡鎮立托兒所	苑裡鎮舊社里10鄰110-1號	張永輝	

附表十、苑裡鎮轄內或鄰近避難收容所一覽表

更新日期：107 年 2 月

鄉鎮	避難所名稱	地址	災害類別/屬性					聯絡人	聯絡電話	收容人數
			一般性 (風災)	土石流	地震	毒化	海嘯			
苑裡鎮	苑裡鎮老人文康中心	苑裡鎮苑東里 13 鄰興隆 2-1 號	√		√		√	傅金鳳		300
	苑裡鎮立托兒所	苑裡鎮舊社里 10 鄰 110-1 號	√		√			陳海琪		300
	上館里活動中心	苑裡鎮上館里 4 鄰 62-7 號	√	√	√			解振昌		50
	苑裡鎮苑東、苑南、苑北 社區聯合活動中心	苑裡鎮苑北里 13 鄰中山路 312 號	√		√		√	何宜臻		500
通霄鎮	城南社區活動中心	通霄鎮城南里 1 鄰 123-1 號	√	√				吳廣忠		30
	梅南社區活動中心	通霄鎮梅南里南和路 347 巷 13-1 號	√					羅正義		50
	福興社區活動中心	通霄鎮福興里 6 鄰 57-1 號	√	√	√			黃其水		30
	通霄鎮綜合活動中心	通霄鎮通東里信義路 248 號	√		√	√	√	邱克明		200
	通霄國中(操場)	通霄鎮白東里 135 之 2 號			√			張逢洲		200
	通霄國小(操場)	通霄鎮內島里 2 鄰 15 號			√			徐啟源		200
	啟新國中(操場)	通霄鎮福興里 58 之 2 號			√			鄭福源		200

更新日期：107 年 2 月

鄉鎮	避難所名稱	地址	災害類別/屬性					聯絡人	聯絡電話	收容人數
			一般性 (風災)	土石流	地震	毒化	海嘯			
	啟明國小(操場)	通霄鎮白東里 135 之 2 號			√			林國正		200
	武術國民中小學(操場)	通霄鎮內島里 2 鄰 15 號			√			吳元珪		200
三義鄉	三義圖書館	三義鄉廣盛村新生路 9 之 1 號	√	√	√	√		葉美玲		100
	鯉魚活動中心	三義鄉廣盛村新生路 9 之 1 號	√					彭雙安		50
	建中國民小學	三義鄉廣勝村 80 號	√	√	√	√		徐金連		50
	龍騰活動中心	三義鄉龍騰村 4 鄰 10 號	√					吳聲金		50
	雙潭活動中心	三義鄉雙潭村 3 鄰 40-1 號	√					李德盛		30

附表十一、苑裡鎮水災危險潛勢地區保全對象清冊（必列，中央災害訪評查核重點，惟需注意個資保護）

更新日期：107年2月

里別	編號	姓名	性別	戶內人口數	電話	地址
上館里	1	黃金嵩	男	4		
	2	徐惠楨	男	8		
	3	黃德璿	男	4		
	4	黃睦夫	男	6		
	5	黃林寶秀	女	2		
	6	李彭罔市	女	6		
	7	李宏財	男	5		
	8	李金福	男	5		
	9	李金國	男	4		
	10	李金泰	男	5		
	11	黃堂	男	3		
	12	邱金中	男	1		
	13	邱金福	男	1		
	14	邱金洲	男	1		
	15	黃李妹	女	2		
	16	邱成雄	男	7		
	17	邱美知	女	8		
	18	邱建強	男	2		
	19	李登財	男	2		
	20	李淑人	女	1		
	21	黃敏芳	男	2		
	22	陳郭蓮	女	5		
	23	陳秉豐	男	4		
	24	陳春松	男	1		
	25	陳清二	男	1		
	26	陳太山	男	5		
山腳里	1	黃自麟	男	5		
	2	黃銘潤	男	3		
	3	黃翼疆	男	1		
	4	陳寶彩	女	2		
	5	湯黃榮妹	女	2		
	6	黃志明	男	6		

更新日期：107年2月

里別	編號	姓名	性別	戶內人口數	電話	地址
	7	黃文進	男	5		
合計：33戶 119人		上館里：26戶 95人		山腳里：7戶 24人		

附表十二、苑裡鎮天然災害弱勢族群保全對象

更新日期：107年 2月

編號	姓名	性別	身分別	出生日期	戶籍地址	
1	黃金嵩	男	高齡			
2	黃睦夫	男	高齡			
3	黃林寶秀	女	高齡			
4	李彭罔市	女	高齡			
5	黃李妹	女	高齡			
6	邱成雄	男	高齡			
7	邱郭千惠	女	高齡			
8	李登財	男	高齡、身障			
9	李葉定妹	女	高齡、身障			
10	黃翼疆	男	身障			
11	黃永昇	男	身障			
12	黃崇範	男	身障			
13	黃讚文	男	身障			
14	陳貴玉	男	身障			
15	蔣林貴英	女	身障			
16	李春秀	女	身障			
合計：16人		上館里：9人		山腳里：4人		南勢里：3人

附表十三、苑裡鎮安養機構

102 年 3 月 28 日

單位	住址	床位數				電話	傳真	聯絡人
		養護	安養	長期照顧	失智照顧			
苗栗縣苑裡社區老人養護中心	苗栗縣苑裡鎮石鎮里五鄰石鎮 34-5 號	74				037-743496 037-743433	743890	陳玉如
以下空白								

附表十四、苑裡鎮 106 年度淹水災情人員與防汛搶險隊員編組表

107 年 2 月

鄉鎮市		苗栗縣苑裡鎮公所			
災情通報專線		電話：037-869499 傳真：037-869240			
類別	編組任務執行內容	職稱	姓名	聯絡電話	
				辦公室	行動
防汛搶險隊	指揮官	鎮長	杜文卿	037-863297	
	副指揮官	主任秘書	鄭炯峯	037-854075	
	搶救組	所長	鄭秉松	037-559348	
	組員	里長	解振昌	037-743028	
	組員	技士	戴志明	037-869499	
	組員	技佐	黃至寬	037-559348	
	組員	約僱人員	黃冠毓	037-869499	
	組員	技工	劉炳照	037-559348	
	組員	技工	呂聰棋	037-559348	
類別	編組任務執行內容	職稱	姓名	聯絡電話	
				辦公室	行動
防汛搶險隊	總務組	主任	徐宗瑜	037-869099	

	組員	課員	卓秀英	037-862104		
	組員	駕駛	劉昌曆	037-869099		
	組員	工友	鄭彥士	037-862103		
	通訊組	課長	李冠儒	037-869499		
	組員	課員	王毓麟	037-869499		
	組員	課員	鄭智元	037-869499		
	急救組	課長	謝素玉	037-869399		
	組員	辦事員	黃茂鑫	037-869599		
	組員	辦事員	林艾雯	037-869299		
	組員	工友	郭燕螢	037-862104		
	組員	技工	蘇春萍	037-862104		
	類別	里別	職稱	姓名	聯絡電話	
					辦公室 行動	
災情人員	災情查察人員 任務：巡察轄管範圍，主動察覺災情	上館	里長	解振昌	037-743028	
		山腳	里長	張永輝	037-740050	
		舊社	里長	陳榮勝	037-742329	
	災情通報人員 任務：通報災情予權責機關	里別	職稱	姓名	聯絡電話	
					辦公室	行動
		鎮公所	課長	李冠儒	037-869499	
		鎮公所	技士	戴志明	037-869499	
		鎮公所	課員	鄭智元	037-869499	
	災情查證人員 任務：確認由民眾傳播及媒體傳播災情資正確性	上館	里長	解振昌	037-743028	
		山腳	里長	張永輝	037-740050	
		舊社	里長	陳榮勝	037-742329	

附圖六、苗栗縣一日暴雨 450 公釐 (mm) 淹水潛勢圖

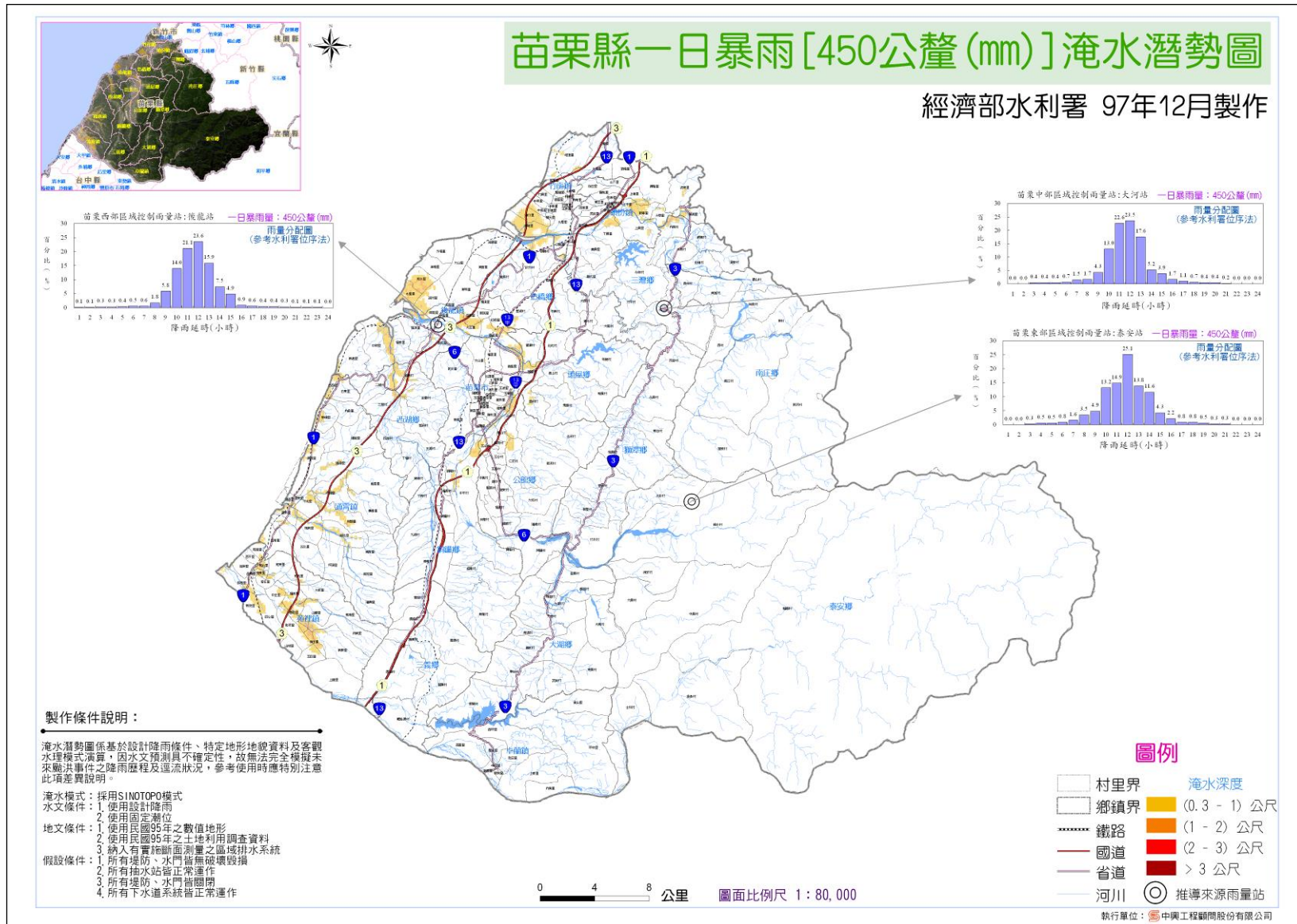

附圖七、苑裡鎮山腳里水災疏散避難地圖

苗栗縣苑裡鎮山腳里水災防災地圖

• 災害通報單位

單位別	電話
苑裡鎮公所	869299
苗栗縣災害應變中心	373580

• 村(里)長聯絡電話

職稱	姓名	電話	行動電話
里長	張永輝	740050	0935-018873

• 村(里)辦公室聯絡資訊

電話	地址
740050	苑裡鎮山腳里15鄰412號

• 警消醫療聯絡電話

單位別	電話
苑裡分駐所	861024
山腳派出所	740217
社苓派出所	742508
消防局第二大隊-苑裡分隊	862010
苑裡鎮衛生所	869595
苑裡李綜合醫院	862387

• 避難收容所聯絡電話

避難收容所	地址
苑裡鎮立托兒所	苑裡鎮舊社里10鄰110-1號

聯絡人	電話
陳海琪	744224、0928-910151

101年3月製

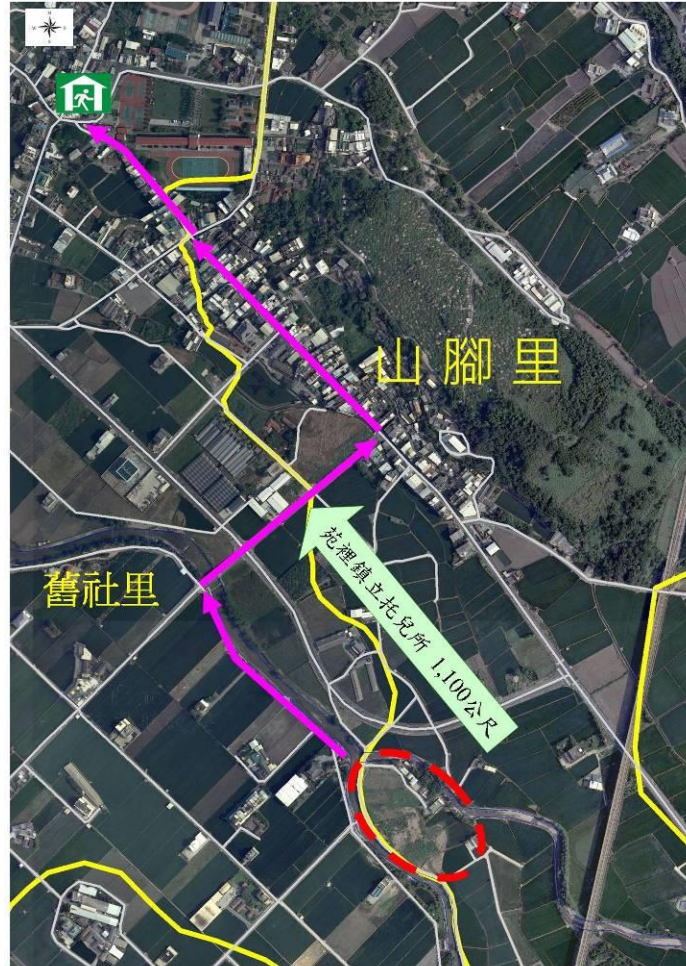

• 避難處所一覽表

里別	避難處所	電話	聯絡人
舊社	苑裡鎮立托兒所	744224 0928-910151	陳海琪
	地址 苑裡鎮舊社里10鄰110-1號		

圖例

- 避難方向與距離
- 避難疏散路線
- 里界
- 避難處所
- 淹水潛勢區



苑裡鎮立托兒所

附圖八、苑裡鎮舊社里水災疏散避難地圖

苗栗縣苑裡鎮舊社里水災防災地圖

• 災害通報單位

單位別	電話
苑裡鎮公所	869299
苗栗縣災害應變中心	373580

• 村(里)長聯絡電話

職稱	姓名	電話	行動電話
里長	陳榮勝	742329	0910565206

• 村(里)辦公室聯絡資訊

電話	地址
742329	苗栗縣苑裡鎮舊社里7鄰舊社90之6號

• 警消醫療聯絡電話

單位別	電話
苑裡分駐所	861024
山腳派出所	740217
社苓派出所	742508
消防局第二大隊-苑裡分隊	862010
苑裡鎮衛生所	869595
苑裡李綜合醫院	862387

• 避難收容所聯絡電話

避難收容所	地址
苑裡鎮立托兒所	苑裡鎮舊社里10鄰110-1號
聯絡人	電話
陳海琪	744224、0928-910151

100年4月製

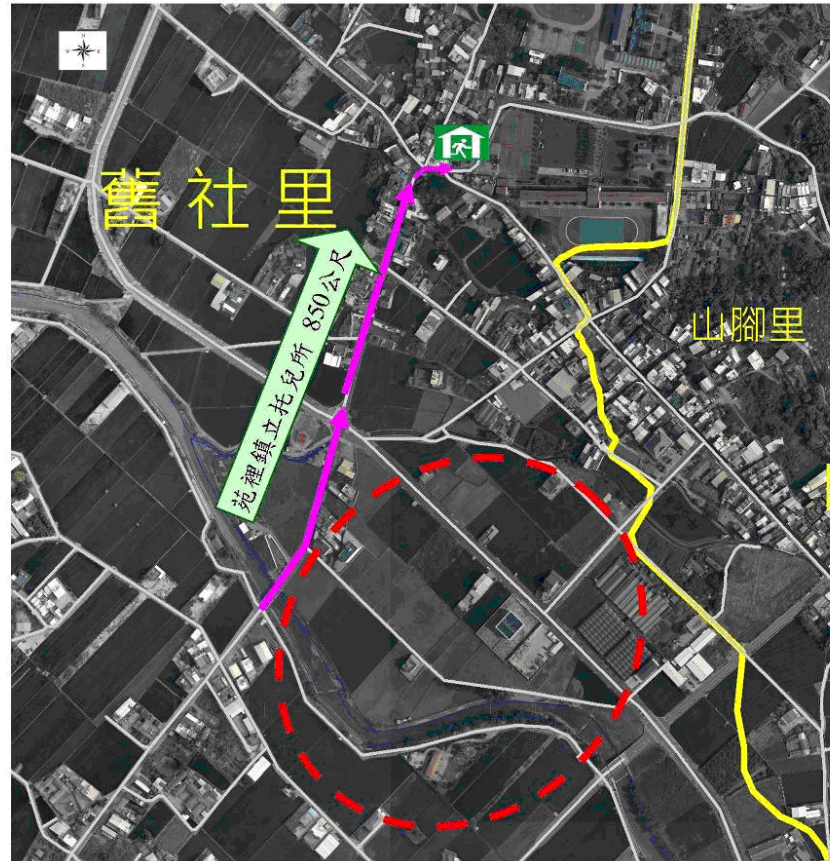

• 避難處所一覽表

里別	避難處所	地址	電話	聯絡人
舊社	苑裡鎮立托兒所	苑裡鎮舊社里10鄰110-1號	744224、0928-910151	陳海琪

圖例

- 避難方向與距離
- 避難疏散路線
- 里界
- 避難處所
- 直升機起降場
- 淹水潛勢區



苑裡鎮立托兒所

附圖九、苑裡鎮上館里水災疏散避難地圖

苗栗縣苑裡鎮上館里水災防災地圖

• 災害通報單位

單位別	電話
苑裡鎮公所	869299
苗栗縣災害應變中心	373580

• 村(里)長聯絡電話

職稱	姓名	電話	行動電話
里長	解振昌	743028	0928-187069

• 村(里)辦公室聯絡資訊

電話	地址
743028	上館里8鄰156號

• 警消醫療聯絡電話

單位別	電話
苑裡分駐所	861024
山腳派出所	740217
社苓派出所	742508
消防局第二大隊-苑裡分隊	862010
苑裡鎮衛生所	869595
苑裡李綜合醫院	862387

• 避難收容所聯絡電話

避難收容所	地址
上館里活動中心	苑裡鎮上館里4鄰62-7號
聯絡人	電話
解振昌	743462、0928-187069

101年4月製



• 避難處所一覽表

里別	避難處所	電話	聯絡人
上館里	上館里活動中心	743462 0928-187069	解振昌
	地址	經緯度	TWD97
	上館里4鄰62-7號	北緯 24°22'19.78" 東經 120°42'29.60"	X:220399 Y:2695371
里別	避難處所	電話	聯絡人
舊社	苑裡鎮立托兒所	744224 0928-910151	陳海琪
	地址	經緯度	TWD97
	舊社里10鄰110-1號	北緯 24°25'02.59" 東經 120°41'01.33"	X:215007 Y:2704590

圖例

- 避難方向與距離
- 避難疏散路線
- 里界
- 淹水潛勢區
- 避難處所



上館里活動中心

附圖十、水災疏散撤離作業流程圖

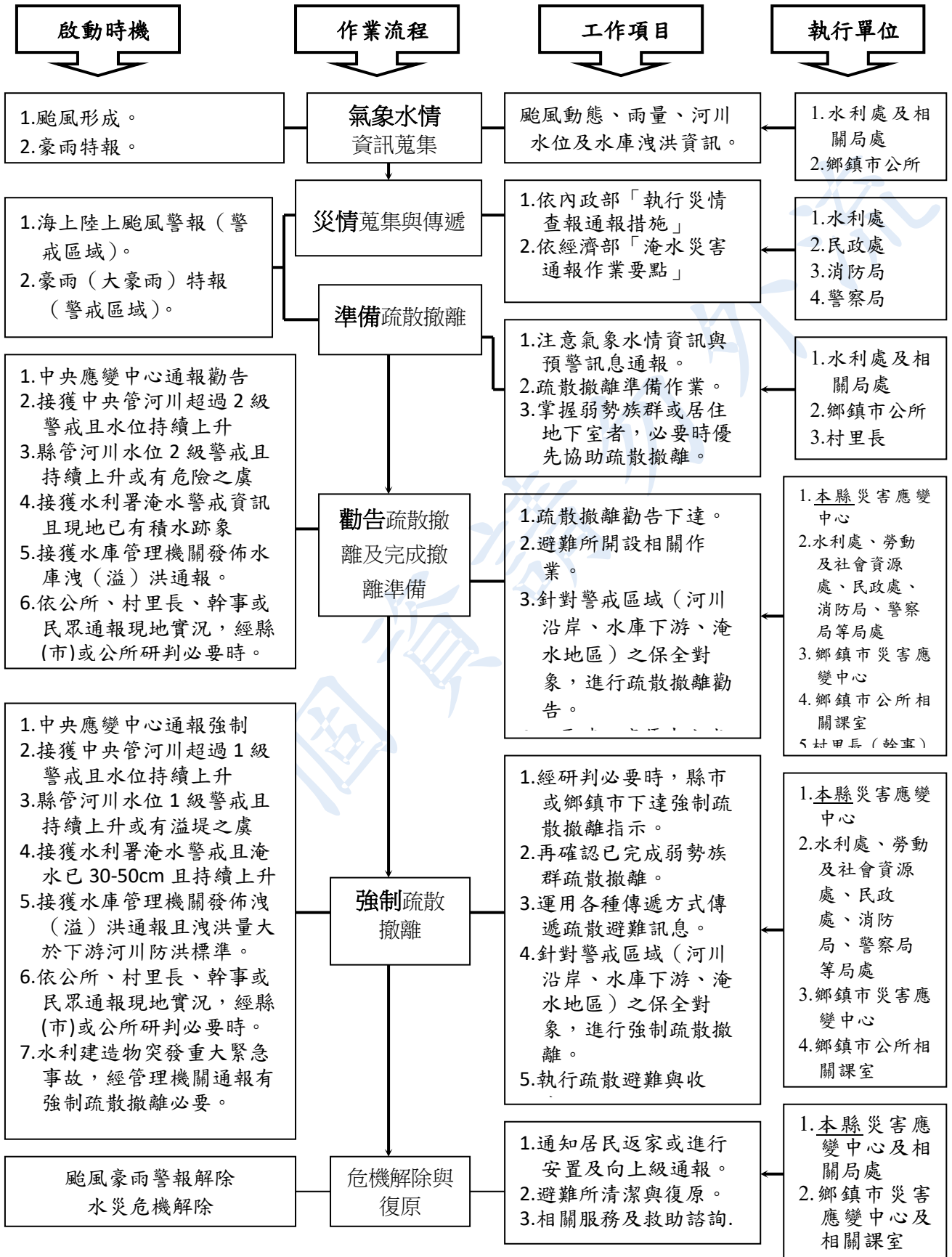

附圖十一、水災疏散撤離資訊傳遞流程圖

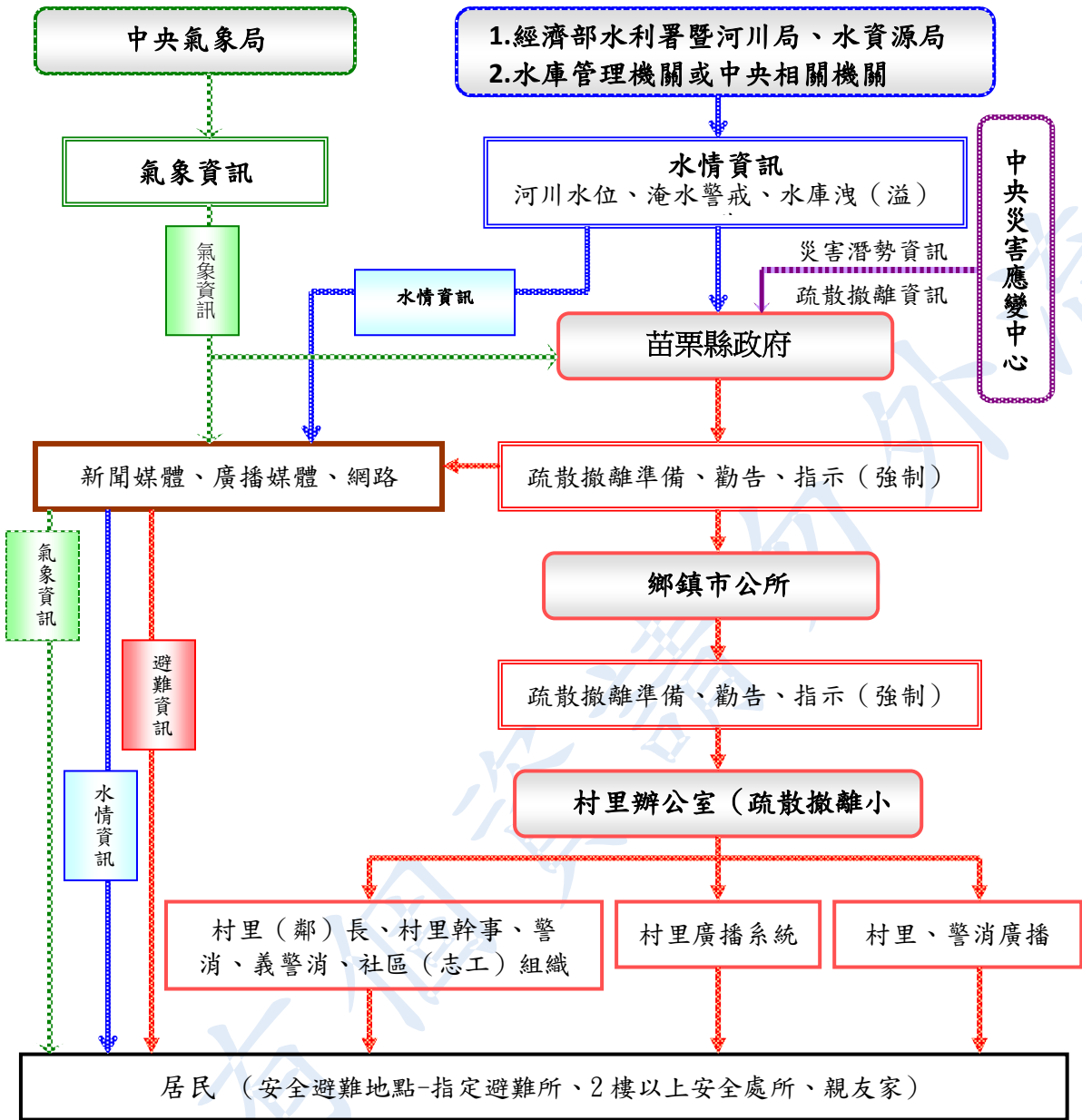

附圖十二、疏散至避難場所之指示牌



(一) 設置於上館里 3 鄰苗 43 上



(二) 設置於舊社里健行路與縣 121 交接處



(三) 設置於山腳里舊社與苗 43 交接處

附錄一、各級政府災時對疏散撤離之作業分工事項表

(行政院秘書處 99 年 8 月 16 日院臺忠字第 0990102203 號函)

單位 執行內容	中央政府	縣(市) 政府	鄉(鎮、 市)公所	村里	備註
1.提供地方警戒資訊	◎ (給縣市)	○ (給鄉鎮)	○ (給村里)		含公路通阻與封橋封路資訊
2.劃定管制區	△ (協助縣市)	◎ (負責劃定)	○ (協助縣市)		管制區禁止民眾進入活動
3.劃定應撤離村里		○ (協助鄉鎮)	◎ (負責劃定)		
4.建立應撤離名冊		△ (協助並確認)	○ (綜整名冊)	◎ (統籌負責)	鄉(鎮、市)公所應調派必要行政人力，協助村里進行調查作業。
5.收容場所準備	△ (其他支援)	○ (協助並確認)	◎ (統籌負責)		含各類物資之整備
6.提供交通工具	△ (其他支援)	◎ (統籌負責)	○ (協助)		
7.下達疏散撤離命令並通知應撤離村里		○ (協助鄉鎮)	◎ (統籌負責)		
8.通知應撤離民眾			○ (協助並確認)	◎ (統籌負責)	由警政、消防系統共同協助村里辦理通知民眾撤離事宜(含集合時間及地點之通知)。
9.回報中央疏散情形		◎ (統籌負責)	○ (協助)		輸入 EMIS 災情系統
10.通知民眾返家		△ (交通支援)	◎ (統籌負責)	○ (協助並確認)	

備註：◎-主辦、○-協辦、△-支援

附錄二、苗栗縣苑裡鎮災民避難收容所開設運作作業計畫

更新日期：102 年

壹、本鎮概況：

本鎮位於本縣西南方，總面積六八二•四七二平方公里，東邊隔著火災山與三義為鄰，西邊是台灣海峽，南邊與台中縣大甲鎮為界，北邊臨接通霄鎮，交通便利，轄區共為二十五里。

貳、災民收容救濟站編組概況：

災民收容救濟站一站長由鎮公所社會課課長兼任，副站長二人由財政課課長及主計主任分別兼任。以上分為業務組、總務組，由公所人員編成。總務組：掌理文書、庶務、出、防護及其他業務。業務組：掌理災民登記、容救濟、安全、管理、統計、遣散等。

參、災民收容救濟站整備情形：

- 一、災民收容救濟站使用場所順固定設施—依年度總動員物質徵購用執行計畫，並依本鎮行政區域與人口分佈情形，以現住人口百分之四為收容量，於本鎮老人文康中心及慈和宮設立，不敷使用時可臨時增設之。
- 二、救濟用具—因救濟用具係本鎮常備物品，由專人保管，天然災害發生時，本鎮採臨時購置及向民間餐廳旅館等調查可供運用炊，餐、寢等工具種類數量，並與各該業主協訂簽立借用同意書(合約)，需要時適時辦理借用或購置。
- 三、災民臨時生活必需物質—災民收容所需米、油、鹽主要生活物品，已統一儲備，救濟站開設時所需經費除依規定報請縣政府社會局辦理撥補及動用本所預算外，尚備有災害準備金應急。
- 四、災民收容救濟執行要領—本鎮天然災害發生，災民救濟站於天然災害發生迅速開設，對無家可歸之災民辦理登記置收容，實施救濟，並予慰問與醫療救(輸血)保健及有關必要服務，使災民適時獲得妥善照顧，並收容時間，視各災民料身狀況逐次實施遣散。

肆、災民收容救濟站作業程序：

- (一) 災民登記—如不能自行填表者代填。
- (二) 收容—急救、醫療。
- (三) 編組—災民分類編組
- (四) 調查—安全及一般性調查。
- (五) 慰問—安撫、照料、服務。
- (六) 救濟—發放食品與衣物等。
- (七) 遣散—發放膳食及交通費。
- (八) 撤收—結算經費報請核銷歸墊，剩餘食米退還供應站，各種器材向民間租用者付

款歸還，屬自己者檢修保存，通知工作人員歸還。

伍、災民收容救濟站開設作業程序：

(一) 本鎮受到天然災害，災民收容站即刻開設成立，並向苗栗縣社會局救援總站，報告開設之時間、地點(先以電話報告，隨後補送公函)。

(二) 公告災民收容救濟站之時間及登記站之地點：

登記站之開設視災情可分二種方式：一是災民過多，可分別在災區附近開設；一是災情簡單，就近收容站內開設，發動里鄰長設置茶水站。由里長負責茶水站成員，調派里民防分團勤務組員擔任

(三) 災區附近之茶水站依計畫開設，茶水站於救濟站開設後五分鐘相繼開放茶水站供應任務：

- (1)發動里民供應災民茶水。
- (2)指導服務人員安撫災民情緒。
- (3)向災民收容救濟站申請車輛處理災民轉運。
- (4)協助解決災民疑難事項。
- (5)發動服務人員協助民辦理收容登記手續。

(四) 派遣登記人受理災民登記。

(五) 由收容組員迅速作災民收容準備。

(六) 由救濟組員即與物資供應單位連繫。

(七) 分配婦女隊員協助生活輔導及服務工作。

(八) 請醫護分隊派遣醫護人員負責災民醫療服務。

(九) 總務組清掃場地、房舍準備、收容站寢具、炊具、膳具。

(十) 防護組員作安全維護措施檢查及佈置救濟站警戒關哨。

陸、災民申請登記作業程序：

(一) 公告及廣播通知災民，依法申請收容救濟。

(二) 接受登記：

- (1) 接受災民申請，查驗身分證或其他身分證明文件。
- (2) 經審查災民符合條件者方准登記：遭受災害災民確因定業被毀或因扶養義務人死亡或受傷正在治療以致不能生活，都可以申請登記並予受理。
- (3) 填寫「災民收容救濟站登記表」並請災民蓋章或印指模。
- (4) 登記表第一聯作為存根，第二聯及應由災民收容救濟站加蓋印信交災民持往收容救濟站收容組報到。
- (5) 災民眾多時先指定休息地點，並按順序依次登記。

(6) 經登記後之災民由服務人員引導辦理收容手續。

柒、災民收作業程序：

(一) 災民到達時查身分由登記組員簽請組長、站長核准。

(二) 奉准收容之災民憑登記表第二聯簽准原案發「災民識別證」。

(三) 編造災民名冊一式三份，分送救濟組、編管組及遣散組。

(四) 災民編管：

(1) 男女災民分別安置，兒童可隨親屬。

(2) 男性災民，依老、弱、孤與青、壯分別災編管。

(3) 分發寢具，分配鋪位。

(4) 傷患災民集中安置。

(五) 災民調查：

(1) 災民調查災民受災狀況。

(2) 調查災民可投靠之親朋、關係、住址、職業等。

(3) 調查災民有無謀生技能。

(4) 調查災民心理及生活健康情形。

(六) 災民收容期限視實際狀況而定。

(七) 災民救濟：

(1) 向災民收容總站呈報收容災民人數，請發救濟品。

(2) 函知本鎮農會糧食供應站，按災民人數頂發食米。

(3) 簽請鎮長暫撥付災民副食費。

(4) 救濟之實施：

1. 災民宜集中供膳。

2. 遴選災民辦理採購炊事工作。

3. 依規定災民每人每日發放糙米 750 公克，副食費 100 元。

捌、災民醫療服務：

(一) 輕傷患災民二十人集中居住，以便照顧重傷患醫療。

(二) 傷災民要隨時注意觀察病情、按時換(服)藥。

(三) 在救濟站開設醫療室為災民醫療服務。

(四) 消耗藥品藥材，請醫護大隊配發。

(五) 災民醫療一律免費。

玖、災民宣慰與服務：

由婦女敦請本鎮代表會主席暨地方各界首長，邀請發動地方仕紳組成慰問組，施以精神物資慰問。

壹拾、災民遣散：

- (一) 依災民調查資料編造遣散名冊，按名冊發給災民免費乘車證、交通費。
- (二) 災民遣散名冊乙式四份，一份自存，二份送總站核發經費歸墊，一份送民防總隊核備。
- (三) 災民遣散原則：
 - (1) 災民親友居住鐵路沿線者發給免費乘車證及餐費
 - (2) 災民親友不在省營鐵路沿線者發給交通費。
 - (3) 除發給交通費外，災民回程在半日以上者，比照平時公務勤旅費審核餐標準發給。
 - (4) 災民所領之費用均於遣散名冊，發給時須蓋印領，以便報銷。

壹拾壹、無依災民處理：

- (一) 孤兒送育幼院。
- (二) 老弱送救濟院。
- (三) 有工作能力者輔導就以工代賑。
- (四) 無法遣散之災編造無依災民名冊一式三份，一份自存，二份送總站並送災民轉總站處理。

壹拾貳、災民收容救濟站之撤銷作業：

- (一) 決算災民救濟站各項經費支付，報銷核銷歸墊。
- (二) 剩餘食米、食鹽、食油、物資退還供應站。
- (三) 各項使用器材、用具收回保存。
- (四) 清掃災民收容救濟站、點交原供用單位，如有損壞辦理賠償。
- (五) 報告苗栗縣災民救濟站。
- (六) 通知各工作人員歸建，準備下一次之開設。
- (七) 清查租用用具，剩餘物資退還工作人員歸建。

附錄 9、鄉(鎮、市、區)「水災危險潛勢地區保全計畫」

苗栗市

苗栗市「水災危險潛勢地區保全計畫」

一、目的

為充分掌握轄內水災危險潛勢地區，及其保全住戶、保全對象，俾於颱風豪雨期間，及時有效疏散撤離保全對象（居民）至安全避難處所，以保障居民生命財產安全。

二、轄內水災危險潛勢地區及保全對象

本市參考苗栗縣淹水潛勢圖、歷年調查容易淹水地點（村里）及有實際執行水災疏散撤離之區域，列為水災危險潛勢地區。

依據水災危險潛勢地區、保全對象、避難處所及疏散撤離緊急通報人（村里長）等資料，製作成「水災危險潛勢地區保全計畫表」（如附表一），並依保全計畫表所列各水災危險地點製作疏散避難地圖（如附圖一至五）。

同時建立轄內或蒐集鄰近避難收容所資訊（如附表二）及建立保全對象清冊（包括弱勢族群或護理之家）（如附表三）。

三、疏散避難人員編組與分工

鄉鎮市		苗栗市				
災情通報專線		037-331910 (傳真 037-337611)				
災情人員	災情查察人員 任務：巡察轄管範圍，主動查察災情。	姓名	職務	辦公室電話	行動電話	責任區域
		傅昌榮	里幹事	331910#178		福麗里、 新苗里、 新川里、 南勢里
		謝秀珠	里幹事	331910#179		嘉盛里、 恭敬里、 維新里、 嘉新里
		黃壽珍	里幹事	331910#209		大同里、 中苗里、 維祥里、 青苗里
		石蔚雯	里幹事	331910#180		北苗里
		黃錦錢	里幹事	331910#230		高苗里、 綠苗里、 新英里、 文聖里
		何中能	課員	331910#181		玉清里、 水源里
		陳硯豐	里幹事	331910#166		玉華里、 福星里
		張李秋梅	里幹事	331910#182		建功里、 上苗里、 文山里、 清華里
	災情通報人員 任務：通報災情予權責機關。	姓名	職務	辦公室電話	行動電話	責任區域
		劉秀香	民政課長	331910#147		苗栗市
		何中能	課員	331910#181		苗栗市
	災情查證人員	姓名	職務	辦公室電話	行動電話	責任區域
		古宜涵	隊員	331910#263		苗栗市

任務：確認由民眾及媒體傳播災情之正確性。	傅昌榮	里幹事	331910#178		福麗里、 新苗里、 新川里、 南勢里
	謝秀珠	里幹事	331910#179		嘉盛里、 恭敬里、 維新里、 嘉新里
	黃壽珍	里幹事	331910#209		大同里、 中苗里、 維祥里、 青苗里
	石蔚雯	里幹事	331910#180		北苗里
	黃錦錢	里幹事	331910#230		高苗里、 綠苗里、 新英里、 文聖里
	何中能	課員	331910#181		玉清里、 水源里
	陳硯豐	里幹事	331910#166		玉華里、 福星里
	張李秋梅	里幹事	331910#182		建功里、 上苗里、 文山里、 清華里

防汛搶險 隊	編組任務 執行內容	姓名	職務	辦公室電話	行動電話	責任區域
	指揮官	邱炳坤	市長	331696		苗栗市全區
	副指揮官	謝國勳	主任 秘書	331919		苗栗市全區
	搶救組	郭政鑫	工務 課長	331910#138		苗栗市全區
		張政翔	技士	331910#201		苗栗市全區
		傅原挺	技佐	331910#141		苗栗市全區
		曾添煌	技士	331910#140		苗栗市全區
		江培宏	技士	331910#142		苗栗市全區
	行政組	洪連樵	財行 課長	331910#218		苗栗市全區
		李美芳	課員	331910#172		苗栗市全區

四、疏散撤離作業程序

苗栗縣災害應變中心或本市災害應變中心指揮官下達疏散撤離指示後，由民政課、社會福利課、里鄰長等相關單位依權責分工辦理疏散撤離相關工作，儘速完成水災危險地區內民眾之撤離與後續工作。

按縣府依經濟部函頒之「水災危險潛勢地區疏散撤離標準作業程序」擬定疏散撤離作業流程（附圖六）及資訊傳遞流程（附圖七），俾於水災時有效執行疏散撤離危險地區民眾，減少傷亡。

（八）依據

5. 苗栗縣政府水災危險潛勢地區疏散撤離作業程序。
6. 苗栗縣苗栗市災害應變中心作業要點（附錄二）。

（九）保全對象及疏散撤離定義

7. 保全對象係單指水災危險潛勢地區內居民，特別是需支援護送之弱勢族群（如長期病患、獨居老人、行動不便、身心障礙等）或居住地下室者均應確實掌握，必要時應優先協助疏散撤離。
8. 疏散撤離係指居民自住處平面疏散撤離至指定安全避難所、親友家，或垂直疏散至自家或同樓層 2 樓以上之安全處所。

（十）撤離時機

4. 災害分析研判：
依據中央、縣府相關單位通報提供之預報、警戒資訊及現地通報之降雨是否有積淹水及附近河川排水水位狀況，綜合分析研判可能淹水災情與影響範圍後，下達準備、勸告及強制疏散撤離之命令。
5. 苗栗縣政府或中央災害應變中心下達執行必要之勸導或強制疏散撤離命令。
6. 災害應變中心指揮官下達執行必要之勸導或強制疏散撤離命令，並回報苗栗縣災害應變中心。

（十一）疏散撤離執行

4. 準備疏散撤離：
本市轄區列為中央氣象局發布海上陸上颱風警報或豪雨特報之警戒區域後，即應針對保全地點、低窪地區或其他可能致災地點預作疏散撤離準備。包括協調撤離交通工具、避難場所開設準備、建立軍警人員聯繫管道、優先掌握弱勢族群（病患、老弱、幼童、行動不便）或居住地下室者動態等。
5. 勸告疏散撤離及完成撤離準備：

有下列情形之一者，本市即應勸告保全對象自主疏散撤離及完成撤離準備：

- (11) 接獲縣或中央災害應變中心建議勸告疏散撤離之通報，針對通報區域之保全對象，勸告疏散撤離。
- (12) 接獲經濟部水利署（河川局）通報中央管河川或發現縣管河川水位超過二級警戒水位且水位持續上升，針對水位站沿岸警戒區域及低窪地區之保全對象，進行疏散撤離勸告。
- (13) 接獲經濟部水利署淹水警戒資訊且現地已有積水跡象，針對警戒區域、低窪地區及已積水地點之保全對象，勸告疏散撤離。
- (14) 接獲里長、里幹事或民眾通報之現地降雨、積淹水、河川排水水位狀況，經本市應變中心指揮官研判，有疏散撤離之必要。

6. 強制疏散撤離：

有下列情形之一者，本市強制保全對象疏散撤離：

7. 接獲縣或中央災害應變中心通報建議強制疏散撤離，經本市災害應變中心指揮官研判必要時，應針對通報之警戒區域之保全對象，強制疏散撤離。
8. 接獲經濟部水利署（河川局）通報或發現縣管河川水位超過一級警戒水位且水位持續上升，經本市應變中心研判必要時，應針對水位站沿岸警戒區域及低窪地區之保全對象，強制疏散撤離。
9. 接獲經濟部水利署淹水警戒資訊、現地淹水已達 30 至 50 公分且持續上升，經本市應變中心研判必要時，針對警戒低窪及已淹水里之保全對象，強制疏散撤離。
10. 接獲里長、里幹事或民眾通報，現地持續降雨、淹水已達 30 至 50 公分且持續上升時，經本市災害應變中心指揮官研判強制疏散撤離必要。
11. 水利建造物突然發生重大緊急事故，經管理機關緊急通報有強制疏散撤離必要。

(十二) 疏散撤離資訊通報方式：

4. 以電話、傳真、跑馬燈或網路方式為之。
5. 可透過電視、廣播媒體、網路等方式，迅速傳遞警戒資訊及疏散避難訊息。
6. 迅速運用里（鄰）長、里幹事、警消單位之巡邏車、廣播車及警政民政廣播系統，將疏散避難訊息傳達給民眾。

(十三) 疏散撤離及收容作業

4. 聯繫里長、里幹事、當地駐軍、警察及消防單位，指揮及協助當地居民，依疏散避難路線疏散至避難處所，並協助弱勢族群、行動不便者優先撤離。
5. 聯繫警察單位或駐軍，強制疏散警戒區內不肯疏散之居民並送至避難處所。
6. 依據本市災民收容作業流程，社會福利課派員至安置地點，登記災民身分、人數、調度、發放物資，分配災民住宿或發放救助金。

(十四) 疏散撤離執行狀況回報

各地疏散避難及收容安置狀況均應迅速回報本市災害應變中心，再由本市災害應變中心通報至縣災害應變中心。

(十五) 危機解除及復原

疏散避難危機解除，由本市通知避難所之民眾返家，並通報縣災害應變中心，再由縣災害應變中心通報至中央災害應變中心。若有民眾家園嚴重受損無法居住，即需進行安置，否則避難所即進行清潔與復原工作。

五、其他事項

(三) 每年定期或不定期（颱風豪雨應變後或重大水災後）更新計畫與備查：

4. 更新水災危險潛勢地區保全計畫內容，以維持資料之正確性及有效性，並於每年汛期前提報苗栗縣政府備查。
5. 本市須重新檢討疏散撤離作業運作情況，包含水災危險地點重新勘定、保全對象確認、避難處所及避難路線安全性重新評估等，並重新修正疏散撤離計畫。
6. 將重新修正之疏散撤離計畫納入「水災危險潛勢地區保全計畫」內實施。

(四) 教育宣導

利用各種機會進行防災教育宣導，教導民眾認識災害，建立正確風險及防災觀念，以提升全民防災意識及緊急應變能力。

附表一、苗栗市水災危險潛勢地區保全計畫表

水災危險潛勢地區(鄉鎮市區-村)	保全戶	保全人數	避難處所	避難所地址	避難所聯絡人	聯絡電話	村里長 (撤離通報)	聯絡電話
苗栗市福安里	30	90	福星國小	苗栗市中華東街62號	巫明璋		徐玄漳	
苗栗市維新里	69	200	維新社區活動中心	苗栗市維新里僑育北街62號1樓	劉和禮		湯錦財	
苗栗市玉華里	200	1000	建功國小	苗栗市建功里中正路241號	江增雄		徐肇森	
苗栗市高苗里	154	500	高苗社區活動中心	苗栗市高苗里22鄰松園1號	朱毅君		翁茂川	
苗栗市勝利里	204	800	勝利社區活動中心	苗栗市勝利里復興路1段453號	劉明珠		劉銀昌	

附表二、苗栗市轄內或鄰近避難收容所一覽表

鄉鎮市	避難所名稱	地址	聯絡人	聯絡電話	收容人數
苗栗市	苗栗市老人文康中心	苗栗市大同里福星山 21 號	謝瑞芳		100
苗栗市	中苗社區活動中心	苗栗市中苗里 13 鄰長春街 42 巷 45 號	黃正男		25
苗栗市	維新社區活動中心	苗栗市維新里僑育北街 62 號 1 樓	劉和禮		30
苗栗市	勝利社區活動中心	苗栗市勝利里復興路 1 段 492 號	劉明珠		40
苗栗市	玉苗社區活動中心	苗栗市玉苗里 13 鄰光復路 210 號	廖文熾		30
苗栗市	南勢社區活動中心	苗栗市南勢里 8 鄰新勝 8-1 號	葉錦正		30
苗栗市	恭敬社區活動中心	苗栗市恭敬里 7 鄰恭敬路 77-1 號	吳慧貞		35
苗栗市	新英社區活動中心	苗栗市新英里 15 鄰新英 108-2 號	嚴孟琴		30
苗栗市	建功國小	苗栗市中正路 241 號	江增雄		300
苗栗市	大同國小	苗栗市大同路 80 號	伍炳勳		300
苗栗市	文山國小	苗栗市文山里 4 鄰 41 號	盧盈智		250
苗栗市	福星國小	苗栗市中華東街 62 號	巫明璋		250
苗栗市	國立聯合大學	苗栗市恭敬里聯大一號	蔡東湖		400
苗栗市	北苗聯合活動中心	苗栗市北苗里中華路 45 號 2 樓	劉英妹		300
苗栗市	高苗社區活動中心	苗栗市高苗里 22 鄰松園 1 號	朱毅君		150
苗栗市	清華社區活動中心	苗栗市清華里啟文街 10 巷 26 號	榮仁美		150

附表三、苗栗市水災危險潛勢地區保全對象清冊

項次	縣市	鄉鎮	村里	保全對象地址	姓名	性別 (男/女)	其它(殘障 類別或高齡 註記)	實際居 住於此 (是/否)	是否行動 不便 (是/否)	家庭電話	行動電話	避難處所	緊急聯絡人
1	苗栗縣	苗栗市	福安里		詹憲朋	男		是	否			福星國小	
2	苗栗縣	苗栗市	福安里		葉唐壽	男		是	否			福星國小	
3	苗栗縣	苗栗市	福安里		徐玉城	男		是	否			福星國小	
4	苗栗縣	苗栗市	福安里		江正貴	男		是	否			福星國小	
5	苗栗縣	苗栗市	福安里		吳玉貞	女		是	否			福星國小	
6	苗栗縣	苗栗市	福安里		徐達雄	男		是	否			福星國小	
7	苗栗縣	苗栗市	福安里		曾瑞萍	女		是	否			福星國小	
8	苗栗縣	苗栗市	福安里		徐玄浩	男		是	否			福星國小	
9	苗栗縣	苗栗市	福安里		徐玄漳	男		是	否			福星國小	
10	苗栗縣	苗栗市	維新里		謝發銘	男		是	否			維新里活 動中心	
11	苗栗縣	苗栗市	維新里		何玉清	男		是	否			維新里活 動中心	
12	苗栗縣	苗栗市	維新里		殷劉菊 梅	女		是	否			維新里活 動中心	
13	苗栗縣	苗栗市	維新里		彭詹玉 嬌	女		是	否			維新里活 動中心	
14	苗栗縣	苗栗市	維新里		邱光君	男		是	否			維新里活 動中心	

15	苗栗縣	苗栗市	維新里		李川泉	男		是	否			維新里活動中心	李建鴻
16	苗栗縣	苗栗市	維新里		湯宏澄	男		是	否			維新里活動中心	湯炘清
17	苗栗縣	苗栗市	玉華里		湯鑫明	男		是	否			建功國小	
18	苗栗縣	苗栗市	玉華里		張譯云	女		是	否			建功國小	
19	苗栗縣	苗栗市	玉華里		詹陳梅英	女		是	否			建功國小	
20	苗栗縣	苗栗市	玉華里		詹德珍	男			否			建功國小	
21	苗栗縣	苗栗市	玉華里		詹花嬌	女		是	否			建功國小	
22	苗栗縣	苗栗市	玉華里		鍾水盛	男		是	否			建功國小	
23	苗栗縣	苗栗市	玉華里		陳達夫	男		是	否			建功國小	
24	苗栗縣	苗栗市	玉華里		林玉蘭	女		是	否			建功國小	
25	苗栗縣	苗栗市	玉華里		林滿櫻	女		是	否			建功國小	
26	苗栗縣	苗栗市	玉華里		張寶珍	女		是	否			建功國小	
27	苗栗縣	苗栗市	玉華里		曾粹偉	男		是	否			建功國小	
28	苗栗縣	苗栗市	玉華里		邱郁芬	女		是	否			建功國小	
29	苗栗縣	苗栗市	玉華里		彭秋乾	男		是	否			建功國小	
30	苗栗縣	苗栗市	玉華里		李元面	男		是	否			建功國小	

31	苗栗縣	苗栗市	玉華里	苗栗市玉華里18鄰勵志街31巷3號	古徐信香	女		是	否			建功國小	
32	苗栗縣	苗栗市	玉華里		古雅婷	女		是	否			建功國小	
33	苗栗縣	苗栗市	玉華里		葉天賜	男		是	否			建功國小	
34	苗栗縣	苗栗市	玉華里		劉文鑑	男		是	否			建功國小	
35	苗栗縣	苗栗市	玉華里		周春菊	女		是	否			建功國小	
36	苗栗縣	苗栗市	玉華里		邱啟仁	男		是	否			建功國小	
37	苗栗縣	苗栗市	玉華里		徐桂英	女		是	否			建功國小	
38	苗栗縣	苗栗市	玉華里		羅文昌	男		是	否			建功國小	
39	苗栗縣	苗栗市	玉華里		吳錦枝	男		是	否			建功國小	
40	苗栗縣	苗栗市	玉華里		何智光	男		是	否			建功國小	
41	苗栗縣	苗栗市	玉華里		王敬賢	男		是	否			建功國小	
42	苗栗縣	苗栗市	玉華里		徐肇森	男		是	否			建功國小	
43	苗栗縣	苗栗市	玉華里		黃紹忠	男		是	否			建功國小	
44	苗栗縣	苗栗市	玉華里		賴粉圓	女		是	否			建功國小	
45	苗栗縣	苗栗市	玉華里		徐水妹	女		是	否			建功國小	
46	苗栗縣	苗栗市	玉華里		黃莉真	女		是	否			建功國小	

47	苗栗縣	苗栗市	玉華里		詹德運	男		是	否			建功國小	
48	苗栗縣	苗栗市	玉華里		羅菊英	女		是	否			建功國小	
49	苗栗縣	苗栗市	玉華里		陳春霞	女		是	否			建功國小	
50	苗栗縣	苗栗市	玉華里					是	否			建功國小	
51	苗栗縣	苗栗市	玉華里		周謝玉松	女		是	否			建功國小	
52	苗栗縣	苗栗市	玉華里		李國鈞	男		是	否			建功國小	
53	苗栗縣	苗栗市	玉華里		游行進	男		是	否			建功國小	
54	苗栗縣	苗栗市	玉華里		李元軍	男		是	否			建功國小	
55	苗栗縣	苗栗市	玉華里		張仕坤	男		是	否			建功國小	
56	苗栗縣	苗栗市	玉華里		謝永華	男		是	否			建功國小	
57	苗栗縣	苗栗市	玉華里		劉泉周	男		是	否			建功國小	
58	苗栗縣	苗栗市	玉華里		彭金鈞	男		是	否			建功國小	
59	苗栗縣	苗栗市	玉華里		邱華鑫	男		是	否			建功國小	
60	苗栗縣	苗栗市	玉華里		吳松村	男		是	否			建功國小	
61	苗栗縣	苗栗市	玉華里		韓劉梅妹	女		是	否			建功國小	
62	苗栗縣	苗栗市	玉華里		范榮福	男		是	否			建功國小	

63	苗栗縣	苗栗市	玉華里		薛瑞堂	男		是	否			建功國小	
64	苗栗縣	苗栗市	玉華里		陳先生	男		是	否			建功國小	
65	苗栗縣	苗栗市	玉華里		賴先生	男		是	否			建功國小	
66	苗栗縣	苗栗市	玉華里		黃徐碧芳	女		是	否			建功國小	
67	苗栗縣	苗栗市	高苗里		陳光輝	男		是	否			高苗里活動中心	
68	苗栗縣	苗栗市	高苗里		陳錦煊	男		是	否			高苗里活動中心	
69	苗栗縣	苗栗市	高苗里		陳煥滋	男		是	否			高苗里活動中心	
70	苗栗縣	苗栗市	高苗里		葉沛誼	女		是	否			高苗里活動中心	
71	苗栗縣	苗栗市	高苗里		潘台榮	男		是	否			高苗里活動中心	
72	苗栗縣	苗栗市	高苗里		陳盈蓁	女		是	否			高苗里活動中心	
73	苗栗縣	苗栗市	高苗里		黃王鳳波	女		是	否			高苗里活動中心	
74	苗栗縣	苗栗市	高苗里		陳義雄	男		是	否			高苗里活動中心	
75	苗栗縣	苗栗市	高苗里		謝錦亮	男		是	否			高苗里活動中心	
76	苗栗縣	苗栗市	高苗里		林增坤	男		是	否			高苗里活動中心	
77	苗栗縣	苗栗市	高苗里		林彭貴妹	女		是	否			高苗里活動中心	
78	苗栗縣	苗栗市	高苗里		溫謙順	男		是	否			高苗里活動中心	

79	苗栗縣	苗栗市	高苗里		林政光	男		是	否			高苗里活動中心	
80	苗栗縣	苗栗市	高苗里		陳東庚	男		是	否			高苗里活動中心	
81	苗栗縣	苗栗市	高苗里		徐文曜	男		是	否			高苗里活動中心	
82	苗栗縣	苗栗市	高苗里		劉耀基	男		是	否			高苗里活動中心	
83	苗栗縣	苗栗市	高苗里		劉勝鈺	男		是	否			高苗里活動中心	
84	苗栗縣	苗栗市	高苗里		黃雲生	男		是	否			高苗里活動中心	
85	苗栗縣	苗栗市	高苗里		詹文魁	男		是	否			高苗里活動中心	
86	苗栗縣	苗栗市	高苗里		沈其光	男		是	否			高苗里活動中心	
87	苗栗縣	苗栗市	高苗里		黃敬君	男		是	否			高苗里活動中心	
88	苗栗縣	苗栗市	高苗里		李振聲	男		是	否			高苗里活動中心	
89	苗栗縣	苗栗市	高苗里		江新春	男		是	否			高苗里活動中心	
90	苗栗縣	苗栗市	高苗里		江新發	男		是	否			高苗里活動中心	
91	苗栗縣	苗栗市	高苗里		江新森	男		是	否			高苗里活動中心	
92	苗栗縣	苗栗市	高苗里		徐湯月妹	女		是	否			高苗里活動中心	
93	苗栗縣	苗栗市	高苗里		賴順招	男		是	否			高苗里活動中心	
94	苗栗縣	苗栗市	高苗里		陳榮埕	男		是	否			高苗里活動中心	

95	苗栗縣	苗栗市	高苗里		賴阿梅	女		是	否			高苗里活動中心	
96	苗栗縣	苗栗市	高苗里		曾東成	男		是	否			高苗里活動中心	
97	苗栗縣	苗栗市	高苗里		鄭金菊	女		是	否			高苗里活動中心	
98	苗栗縣	苗栗市	高苗里		陳壬發	男		是	否			高苗里活動中心	
99	苗栗縣	苗栗市	高苗里		李月桃	女		是	否			高苗里活動中心	
100	苗栗縣	苗栗市	高苗里		徐德龍	男		是	否			高苗里活動中心	
101	苗栗縣	苗栗市	高苗里		黃文忠	男		是	否			高苗里活動中心	
102	苗栗縣	苗栗市	高苗里		謝添盛	男		是	否			高苗里活動中心	
103	苗栗縣	苗栗市	高苗里		賴森銘	男	多障 重度	是	是			高苗里活動中心	
104	苗栗縣	苗栗市	高苗里		曾瑞麟	男		是	否			高苗里活動中心	
105	苗栗縣	苗栗市	高苗里		江建輝	男		是	否			高苗里活動中心	
106	苗栗縣	苗栗市	高苗里		杜碧珠	女		是	否			高苗里活動中心	
107	苗栗縣	苗栗市	高苗里		葉肇雲	男		是	否			高苗里活動中心	
108	苗栗縣	苗栗市	高苗里		葉美照	女		是	否			高苗里活動中心	
109	苗栗縣	苗栗市	高苗里		林吳兆 梅	女		是	否			高苗里活動中心	
110	苗栗縣	苗栗市	高苗里		李振聲	男		是	否			高苗里活動中心	

111	苗栗縣	苗栗市	高苗里		何金麒	男		是	否			高苗里活動中心	
112	苗栗縣	苗栗市	高苗里		邱逢辰	男		是	否			高苗里活動中心	
113	苗栗縣	苗栗市	高苗里		楊雲景	男		是	否			高苗里活動中心	
114	苗栗縣	苗栗市	高苗里		林明雄	男		是	否			高苗里活動中心	
115	苗栗縣	苗栗市	高苗里		張明坤	男		是	否			高苗里活動中心	
116	苗栗縣	苗栗市	高苗里		賴金英	女		是	否			高苗里活動中心	
117	苗栗縣	苗栗市	高苗里		風范瑞英	女		是	否			高苗里活動中心	
118	苗栗縣	苗栗市	高苗里		范發寬	男		是	否			高苗里活動中心	
119	苗栗縣	苗栗市	高苗里		邱昌成	男		是	否			高苗里活動中心	
120	苗栗縣	苗栗市	高苗里		林邱秀珠	女		是	否			高苗里活動中心	
121	苗栗縣	苗栗市	高苗里		柯蓓育	女		是	否			高苗里活動中心	
122	苗栗縣	苗栗市	高苗里		江添祥	男		是	否			高苗里活動中心	
123	苗栗縣	苗栗市	高苗里		彭雲東	男		是	否			高苗里活動中心	
124	苗栗縣	苗栗市	高苗里		林春寶	男		是	否			高苗里活動中心	
125	苗栗縣	苗栗市	高苗里		何阿均	男		是	否			高苗里活動中心	
126	苗栗縣	苗栗市	高苗里		吳始芳	女		是	否	338185		高苗里活動中心	

127	苗栗縣	苗栗市	高苗里		彭三妹	女		是	否			高苗里活動中心	
128	苗栗縣	苗栗市	高苗里		陳俊國	男		是	否			高苗里活動中心	
129	苗栗縣	苗栗市	高苗里		張來生	男		是	否			高苗里活動中心	
130	苗栗縣	苗栗市	高苗里		黃鄭阿招	女		是	否			高苗里活動中心	
131	苗栗縣	苗栗市	高苗里		汪讓龍	男		是	否			高苗里活動中心	
132	苗栗縣	苗栗市	高苗里		林春泉	男		是	否			高苗里活動中心	
133	苗栗縣	苗栗市	高苗里		薛建明	男		是	否			高苗里活動中心	
134	苗栗縣	苗栗市	高苗里		王瑞娜	女		是	否			高苗里活動中心	
135	苗栗縣	苗栗市	高苗里		王正榮	男		是	否			高苗里活動中心	
136	苗栗縣	苗栗市	高苗里		謝菊珍	女		是	否			高苗里活動中心	
137	苗栗縣	苗栗市	高苗里		潘蘭英	女		是	否			高苗里活動中心	
138	苗栗縣	苗栗市	高苗里		陳宗勇	男		是	否			高苗里活動中心	
139	苗栗縣	苗栗市	高苗里		彭于華	男		是	否			高苗里活動中心	
140	苗栗縣	苗栗市	高苗里		古瑞菊	女		是	否			高苗里活動中心	
141	苗栗縣	苗栗市	高苗里		劉治華	男		是	否			高苗里活動中心	
142	苗栗縣	苗栗市	高苗里		陳劍	男		是	否	332285		高苗里活動中心	

143	苗栗縣	苗栗市	高苗里		羅東漢	男		是	否			高苗里活動中心	
144	苗栗縣	苗栗市	高苗里		黃廖金蓮	女		是	否			高苗里活動中心	
145	苗栗縣	苗栗市	高苗里		杜錦國	男		是	否			高苗里活動中心	
146	苗栗縣	苗栗市	高苗里		杜漢鑫	男		是	否			高苗里活動中心	
147	苗栗縣	苗栗市	高苗里		林錦昌	男		是	否			高苗里活動中心	
148	苗栗縣	苗栗市	高苗里		吳振基	男		是	否			高苗里活動中心	
149	苗栗縣	苗栗市	高苗里		羅吉雄	男		是	否			高苗里活動中心	
150	苗栗縣	苗栗市	高苗里		劉國政	男		是	否			高苗里活動中心	
151	苗栗縣	苗栗市	高苗里		杜燕鴻	男		是	否			高苗里活動中心	
152	苗栗縣	苗栗市	高苗里		詹金龍	男		是	否			高苗里活動中心	
153	苗栗縣	苗栗市	高苗里		杜旭淵	男		是	否			高苗里活動中心	
154	苗栗縣	苗栗市	高苗里		謝永滿	男		是	否			高苗里活動中心	
155	苗栗縣	苗栗市	高苗里		劉勳章	男		是	否			高苗里活動中心	
156	苗栗縣	苗栗市	高苗里		宋永寧	男		是	否			高苗里活動中心	
157	苗栗縣	苗栗市	高苗里		詹永兆	男		是	否			高苗里活動中心	
158	苗栗縣	苗栗市	高苗里		張智帆	男		是	否	350175		高苗里活動中心	

159	苗栗縣	苗栗市	高苗里		陳敬興	男		是	否			高苗里活動中心	
160	苗栗縣	苗栗市	高苗里		傅錦榮	男		是	否			高苗里活動中心	
161	苗栗縣	苗栗市	高苗里		劉輝堂	男		是	否			高苗里活動中心	
162	苗栗縣	苗栗市	高苗里		張瑾昌	男		是	否			高苗里活動中心	
163	苗栗縣	苗栗市	勝利里		林智偉	男		是	否			勝利活動中心	
164	苗栗縣	苗栗市	勝利里		吳逸斌	男		是	否			勝利活動中心	
165	苗栗縣	苗栗市	勝利里		吳邱堰妹	女		是	否			勝利活動中心	
166	苗栗縣	苗栗市	勝利里		邱天財	男		是	否			勝利活動中心	
167	苗栗縣	苗栗市	勝利里		賴憲初	男		是	否			勝利活動中心	
168	苗栗縣	苗栗市	勝利里		黃文輝	男		是	否			勝利活動中心	
169	苗栗縣	苗栗市	勝利里		劉德才	男		是	否			勝利活動中心	
170	苗栗縣	苗栗市	勝利里		謝瑞雲			是	否			勝利活動中心	
171	苗栗縣	苗栗市	勝利里		王建智	男		是	否			勝利活動中心	
172	苗栗縣	苗栗市	勝利里		蕭道娟	女		是	否			勝利活動中心	
173	苗栗縣	苗栗市	勝利里		鄭淑珊	女		是	否			勝利活動中心	
174	苗栗縣	苗栗市	勝利里		陳明華			是	否			勝利活動中心	

175	苗栗縣	苗栗市	勝利里		傅炎焱	男		是	否			勝利活動中心	
176	苗栗縣	苗栗市	勝利里		傅筠喬	女		是	否			勝利活動中心	
177	苗栗縣	苗栗市	勝利里		傅炎艮	男		是	否			勝利活動中心	
178	苗栗縣	苗栗市	勝利里		謝江南	男		是	否			勝利活動中心	
179	苗栗縣	苗栗市	勝利里		李傳	男		是	否			勝利活動中心	
180	苗栗縣	苗栗市	勝利里		曾榮梅	女		是	否			勝利活動中心	
181	苗栗縣	苗栗市	勝利里		曾秀香	女		是	否			勝利活動中心	
182	苗栗縣	苗栗市	勝利里		彭立軒	男		是	否			勝利活動中心	
183	苗栗縣	苗栗市	勝利里		林智偉	男		是	否			勝利活動中心	
184	苗栗縣	苗栗市	勝利里		蔡清隆	男		是	否			勝利活動中心	
185	苗栗縣	苗栗市	勝利里		鍾碧霞	女		是	否			勝利活動中心	
186	苗栗縣	苗栗市	勝利里		黃謝木美	女		是	否			勝利活動中心	
187	苗栗縣	苗栗市	勝利里		劉昌富	男		是	否			勝利活動中心	
188	苗栗縣	苗栗市	勝利里		侯昌海	男		是	否			勝利活動中心	
189	苗栗縣	苗栗市	勝利里					是	否			勝利活動中心	
190	苗栗縣	苗栗市	勝利里		劉金萬	男		是	否			勝利活動中心	

191	苗栗縣	苗栗市	勝利里		徐智雄	男		是	否			勝利活動中心	
192	苗栗縣	苗栗市	勝利里		鄧顯芳	女		是	否			勝利活動中心	
193	苗栗縣	苗栗市	勝利里		方文德	男		是	否			勝利活動中心	
194	苗栗縣	苗栗市	勝利里		周樹華	男		是	否			勝利活動中心	
195	苗栗縣	苗栗市	勝利里		徐圓妹	女	重器中度	是	是			勝利活動中心	
196	苗栗縣	苗栗市	勝利里		賴文發	男		是	否			勝利活動中心	
197	苗栗縣	苗栗市	勝利里		謝馥玳	男		是	否			勝利活動中心	
198	苗栗縣	苗栗市	勝利里		羅佑均	男		是	否			勝利活動中心	
199	苗栗縣	苗栗市	勝利里		黃斐章	男		是	否			勝利活動中心	
200	苗栗縣	苗栗市	勝利里		鄰永鎧	男		是	否			勝利活動中心	
201	苗栗縣	苗栗市	勝利里		張晏婷	女		是	否			勝利活動中心	
202	苗栗縣	苗栗市	勝利里		葉騰輝	男		是	否			勝利活動中心	
203	苗栗縣	苗栗市	勝利里		劉榮勝	男		是	否			勝利活動中心	
204	苗栗縣	苗栗市	勝利里		何雲宏	男		是	否			勝利活動中心	

附圖一、苗栗市水災疏散避難地圖-福安里



附圖二、苗栗市水災疏散避難地圖-維新里



附圖三、苗栗市水災疏散避難地圖-玉華里



附圖四、苗栗市水災疏散避難地圖-高苗里



附圖五、苗栗市水災疏散避難地圖-勝利里



附圖六、水災疏散撤離作業流程圖

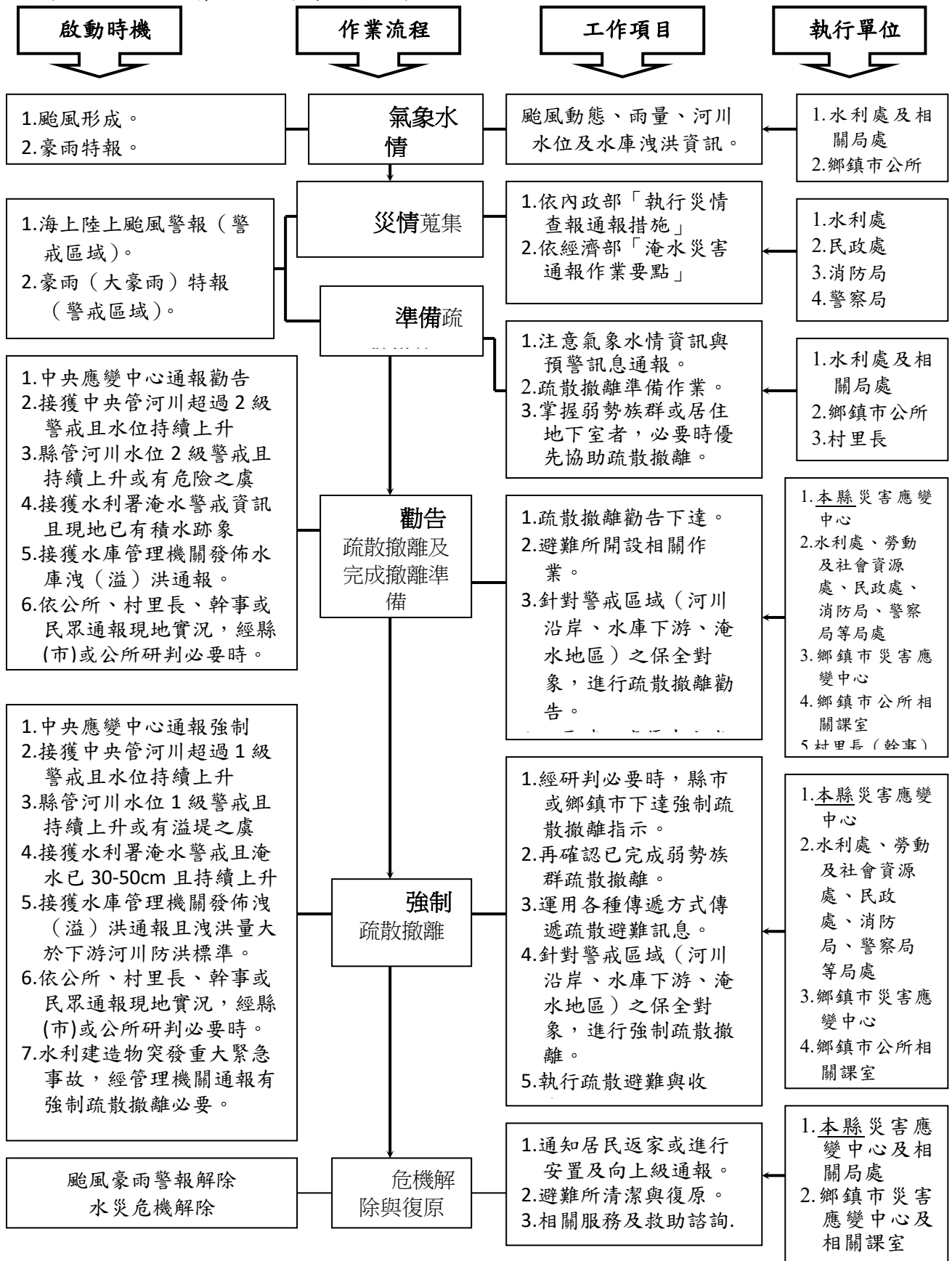

附圖七、水災疏散撤離資訊傳遞流程圖

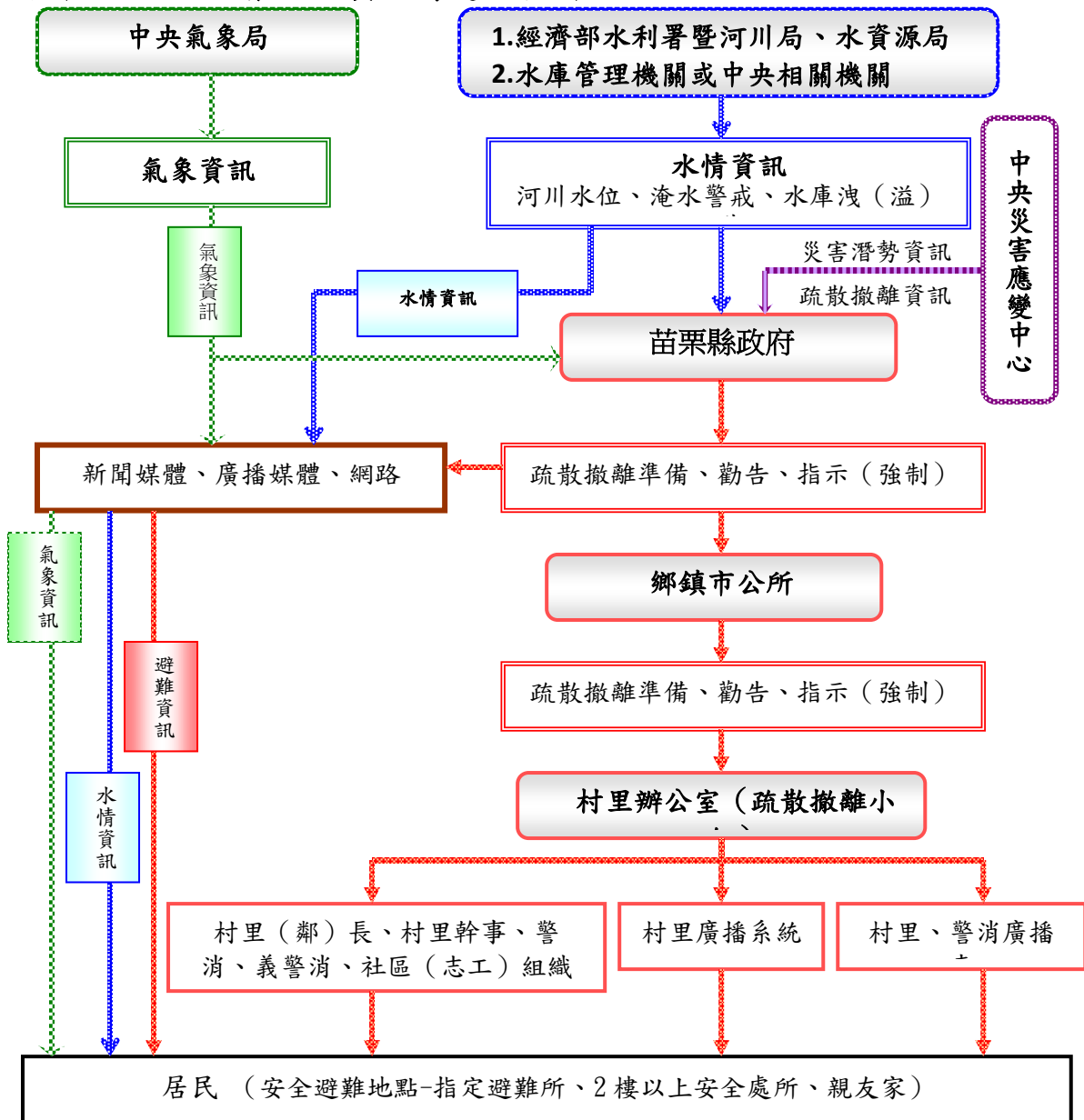

附錄一各級政府災時對疏散撤離之作業分工事項表

(行政院秘書處 99 年 8 月 16 日院臺忠字第 0990102203 號函)

單位 執行內容	中央政府	縣(市) 政府	鄉(鎮、 市)公所	村里	備註
1. 提供地方警戒資訊	◎ (給縣市)	○ (給鄉鎮)	工務課 民政課		含公路通阻與封橋封路資訊
2. 劃定管制區	△ (協助縣市)	◎ (負責劃定)	工務課		管制區禁止民眾進入活動
3. 劃定應撤離村里		○ (協助鄉鎮)	工務課		
4. 建立應撤離名冊		△ (協助並確認)	社福課	◎ (統籌負責)	鄉(鎮、市)公所應調派必要行政人力，協助村里進行調查作業。
5. 收容場所準備	△ (其他支援)	○ (協助並確認)	社福課		含各類物資之整備
6. 提供交通工具	△ (其他支援)	◎ (統籌負責)	工務課		
7. 下達疏散撤離命令並通知應撤離村里		○ (協助鄉鎮)	市災害應變中心		
8. 通知應撤離民眾			民政課 清潔隊	◎ (統籌負責)	由警政、消防系統共同協助村里辦理通知民眾撤離事宜(含集合時間及地點之通知)。
9. 回報中央疏散情形		◎ (統籌負責)	民政課		輸入 EMIS 災情系統
10. 通知民眾返家		△ (交通支援)	社福課	○ (協助並確認)	

備註：◎-主辦、○-協辦、△-支援

附錄二

苗栗縣苗栗市災害應變中心作業要點

壹、依據：

本要點依據災害防救法第十二條第二項規定訂定之。

貳、任務：

為預防災害或有效推行災害應變措施，當災害發生或有發生之虞時，苗栗市災害防救會報（以下簡稱本會報）召集人依本市各種災害防救業務主管機關首長陳報並視災害規模成立「苗栗市○○災害應變中心」（以下簡稱本中心），其任務如左：

- 一、加強災害防救有關機關之縱向指揮、督導及橫向協調、聯繫，處理各項災害應變措施。
- 二、隨時瞭解並掌握各種災害狀況動態，及時傳遞災情及通報相關單位應變處理。
- 三、災情及損害之蒐集、評估、處理、彙整及報告事項。
- 四、啟動與測試聯繫中央與縣災害應變中心之「應變管理資訊雲端服務系統(簡稱 EMIC 系統)」。
- 五、其他有關防救災事宜

參、本市各類災害防救業務主管機關

苗栗市各種災害防救主管機關劃分表

災害種類	本市主管機關	縣主管機關	備考
風災、震災、重大火災、爆炸災害	消防分隊	苗栗縣政府消防局	
空難、海難事故	消防分隊	苗栗縣政府工務處	
陸上交通事故	分駐派出所	苗栗縣政府警察局	
水災、旱災、公用氣體與油料管線、輸電線路災害	工務課	苗栗縣政府水利城鄉處	
寒害、動植物疫災、坡地災害	產業發展課	苗栗縣政府農業處	
毒性化學物質災害	清潔隊	苗栗縣政府環境保護局	
疫災	衛生所	苗栗縣政府衛生局	
其他災害	依法律規定或依本市災害防救會報指定之業務主管機關。		

肆、編組與任務：

一、編組：

本災害應變中心係一臨時任務編組，由指揮官、副指揮官、執行長及其他成員所組成；指揮官由市長擔任、副指揮官、由主任秘書擔任、執行長由各災害業務主管機關、單位首長擔任。

中心成員：除執行該機關與該災害有關事項外，並與其他有關課、室、公共事業單位保持密切聯繫，策劃應變對策，採取必要之措施，並向指揮官報告。

課、室及公共事業單位主管，對任命為本災害應變中心成員，得授予實施災害應變對策所需之權限，但指揮官得指揮該授權成員權限之行使。

二、各編組機關、單位任務：

(一) 民政課：

1. 辦理民政系統災情查報、通報事項，並啟動與測試聯繫中央與縣災害應變中心之「應變管理資訊雲端服務系統(簡稱EMIC系統)」。
2. 辦理罹難者祭儀、屍體處理等各項事宜。
3. 辦理本市災害應變中心成立事宜。
4. 辦理本市災害查報並加強村里防災教育宣導及其他有關民政事項。
5. 協助各級學校辦理防災措施、教育宣導及校舍災情蒐集及通報事項。
6. 辦理古蹟防災事項。
7. 辦理本中心各機關、單位災害防救相關法規、計畫之辦理及災害防救事宜。
8. 協調辦理國軍支援執行災害搶修、搶救、搶險等各項救災事宜。
9. 提供國軍戰情系統蒐集之災情資料事項。

(二) 財政暨行政課：

1. 協助辦理災害準備金預算編審、提列及動支災害準備金核定，庫款撥付事宜。
2. 協助辦理有關金融機構配合辦理災區金融優惠融通事項。
3. 協助辦理公有建地災害業務事宜。
4. 執行災害預警、準備、應變、復原重建等新聞發布事項。
5. 協調傳播媒體協助蒐集、報導災情及緊急應變相關資訊。
6. 其他有關新聞業務事項。

(三) 工務課：

1. 辦理公民營事業有關公用氣體與油料管線、輸電線路等防災措施、搶修、維護及災情查報事項。
2. 辦理公民營事業有關公用氣體、油料與電力、電信、自來水供應之協調事項。
3. 辦理營建工程災害、道路、橋樑、水利及防洪設施緊急搶修事項。
4. 辦理受災建築物相關設施處理及動員專家技術人員、營繕機械協助救災事宜。
5. 辦理本市風景區災害搶修、搶險及其他有關災害時建設事項。
6. 協調各港埠防救災害及其他有關事項。
7. 協調境內汽車災區運輸交通工具之調用問題。
8. 辦理水災、旱災、公用氣體與油料管線、輸電線路災害等災害應變中心成立及撤除事宜及協助業務主管單位會同複勘災害工程。
9. 辦理災後地籍測量、鑑定事宜。
10. 會同受災處理業務單位，實施複勘災害彙整工作事項。
11. 辦理市區各地下道易淹水地區檢測，抽水機具調用及淹水排除事宜。
12. 協助將前述災情內容與處理情況登錄於 EMIC 系統。

(四) 產業發展課：

1. 辦理有關農、林、漁、牧及農田水利災害緊急搶救及災情查報、通報及善後處理事宜。
2. 辦理山坡地範圍內治山防洪野溪工程搶修、搶險、預警訊息傳遞、處理等事宜。
3. 其他有關農業災害處理事宜。
4. 辦理寒害、動植物疫災等災害應變中心成立及撤除事宜。
5. 協助將前述災情內容與處理情況登錄於 EMIC 系統。

(五) 社會福利課：

1. 協助提供適於安置場所辦理災民收容所各項事宜。
2. 辦理臨時災民收容及人員傷亡、失蹤、住屋倒毀救助事宜。
3. 辦理災區災民就業輔導及有關勞工災害之處理事項。
4. 辦理災民生活救濟、救急物資儲備、運用、供給事項。
5. 辦理各界捐贈救災物質之接受與轉發事項。
6. 辦理罹難者處理及其他社會救助（濟）有關事項。
7. 辦理救災糧食之儲備、供給、運用事宜。

8. 協助將前述災情內容與處理情況登錄於 EMIC 系統。

(六) 人事室、政風室：

1. 督考本中心各機關進駐、處理災害防救事項。
2. 有關停止上班（課）權責單位係屬縣政府規定辦理。
3. 協助業務主管單位會同複勘災害工程。

(七) 主計室：

協調各單位確實依「重大天然災害搶救復健經費簡化會計手續處理要點」，配合協助各機關辦理災害搶救、善後復原等經費核支事項及協助業務主管單位會同複勘災害工程。

(八) 分駐派出所：

1. 辦理警政系統災情查報、通報等事項。
2. 辦理有關災區警戒、管制、治安維護、交通疏導、犯罪偵防等事宜。
3. 協助罹難者屍體相驗及失蹤者 DNA 採驗、協尋等相關事項。
4. 執行災害防救法第三十一條限制或禁止人民進入或命其離去等事宜。
5. 協調辦理有關外國人民事故處理。
6. 其他有關警務事項。
7. 辦理陸上交通事故應變中心成立及撤除事宜。

(九) 消防分隊：

1. 辦理消防系統災情查報、通報等事項。
2. 辦理災害預報、警報、搶救，災情蒐集、彙整及通報事項。
3. 辦理有關防救災整備、災害搶救、緊急救護等相關事宜。
4. 辦理有關災害人命搶救、搜救相關事宜。
5. 其他有關消防救災事項。

(十) 衛生所：

1. 辦理災區緊急醫療及後續醫療照護事項。
2. 辦理災區藥品醫材調度事項。
3. 辦理災後食品衛生、飲用水安全及家戶環境衛生處理事項。
4. 辦理疫災災害應變中心成立及撤除事宜。

(十一) 清潔隊：

1. 協助辦理毒性化學物質災害搶救相關事宜。

2. 辦理災區環境消毒、廢棄物清理及污泥清除、排水溝、垃圾堆(場)及戶外公共場所之消毒事項。
3. 協助調度流動廁所事項。
4. 辦理災後嚴重污染區之隔離、處理及追蹤管制事項。
5. 辦理消毒藥品、器材之支援、供應及其他有關環保事項。
6. 辦理毒性化學物質災害應變中心成立及撤除事宜。
7. 協助將前述災情內容與處理情況登錄於 EMIC 系統。

(十二) 公園路燈管理所：

1. 本市公園、風景區災害搶修、搶險及其他有關災害時建設事項。
2. 本市路燈、輸電線路等防災措施、搶修、維護及災情查報事項。
3. 統籌協調公園路燈供電及緊急搶修等電力防救災應變事宜。
4. 協助將前述災情內容與處理情況登錄於 EMIC 系統。

(十三) 台灣自來水股份有限公司第三區管理處苗栗營運所：

1. 負責自來水管線檢修維護及緊急搶修等防救災應變事宜。
2. 統籌協調用(配)水緊急應變措施之實施事項。

(十四) 台灣電力股份有限公司苗栗營業處：

1. 負責電力管線檢修維護及緊急搶修等防救災應變事宜。
2. 統籌協調供電緊急應變措施之實施事項。

(十五) 台灣中油股份有限公司苗栗天然氣事業部營業處：

負責油管、瓦斯管線、加油站檢修維護及緊急搶修等防救災應變協調事宜。

(十六) 台灣苗栗農田水利會苗栗工作站

負責本市境內之水庫水位與洩洪預警事項。

(十七) 中華電信公司苗栗營業處

(十八) 苗栗市戶政事務所

三、為處理災害防救事宜或配合本中心執行災害應變措施，各災害防救業務主管機關得邀請災害防救業務計畫指定之機關、單位或公共事業進駐本中心，執行各項應

變措施。

四、為執行災害應變工作，本中心編組成員機關、單位應於內部成立緊急應變小組編組及動員機制，由各機關、單位首長擔任召集人，將所屬單位、人員予以編組，定期實施災害防救教育訓練，並規劃固定作業場所，配置應變所需必要軟、硬體設備，建立與各機關、單位及村里辦公處間聯繫管道，指定二十四小時聯繫待命人員，受理電話及傳真通報，對於突發狀況，立即反映與處理。

五、災害發生或有發生之虞時，各災害防救業務主管機關應視災害狀況先行運作緊急應變小組，動員內部相關人員進駐作業，透過行政體系縱向指揮，同時與各相關機關、單位間保持密切橫向聯繫，執行災情蒐集、查證、彙整、通報、災害搶救及救災資源調度。如災情持續擴大，災害應變中心成立，則配合該中心執行災害應變措施，持續運作至災害狀況戒除為止。

伍、本中心成立、縮小編組及撤除時機：

一、成立時機：

災害發生或有發生之虞時，各災害防救業務主管機關首長應報告本會報召集人有關災害規模與災情，由本會報召集人決定成立本中心後，各災害防救業務主管機關立即通知相關編組機關進駐作業。

二、縮小編組時機：

指揮官依災害危害程度，認其危害不至擴大或災情已趨緩和時，得縮小編組規模。

三、撤除時機：

指揮官依災害處理情形指示撤除。

陸、本中心成立有關作業程序：

一、本中心地點原則設於**苗栗市公所**，備援中心設置於本市老人文康中心，供各災害防救業務主管機關執行有關緊急應變措施及行政支援事項，本市消防分隊協助操作有關資訊、通訊等設施；但各災害防救業務主管機關得視執行緊急應變措施之需要，報請本會報召集人另指定本中心成立地點，負責相關幕僚作業，並通知相關機關、單位進駐執行災害處理事宜。

二、本中心成立時由指揮官親自或指定人員發布成立訊息及有關災情。

三、本中心成立或撤除時，各災害防救業務主管機關首長應報告本會報召集人並通知各編組機關、單位、公共事業進駐或撤離本中心。

- 四、各編組機關派員進駐本中心作業後，指揮官或副指揮官應立即召開災害防救準備會議，瞭解相關單位緊急應變處置情形及有關災情，指示採取必要措施。
- 五、災害發生或有發生之虞時，各編組機關派駐人員應掌握各該機關緊急應變處置情形及相關災情，隨時向指揮官或副指揮官報告處置情形。
- 六、各編組機關進駐本中心之權責人員，應接受本中心指揮官之指揮、協調及整合。
- 七、本中心撤除後，各進駐機關應詳實記錄本中心成立期間相關處置措施，送各災害防救業務主管機關彙整、陳報苗栗縣災害防救業務主管機關；各項災後復原重建措施由各相關機關依權責繼續辦理。
- 柒、本中心之開設，應依災害防救法第二條第一款所列十六種災害之種類，並視狀況分級開設（其開設時機、編組機關及人員詳如附件一）。為維持本中心之機動性及安全性，本中心每年應辦理演練及測試各一次（苗栗市災害應變中心動員測試要點），並得併年度災害防救業務人員講習辦理。
- 捌、本要點所列編組機關，應指定能全時負責通報及受理通報之權責單位及薦任或同等職務人員。平時負責整合各該機關有關災害防救事務，遇有災害發生或有發生之虞時，各編組機關應主動互相聯繫協調通報；如災害造成電訊中斷無法聯繫時，應主動確認本中心是否成立。
- 玖、遇有多重災害先後（或同時）發生，涉及數個災害防救業務主管機關時，得由相關災害防救業務主管機關首長報告本中心指揮官（由指揮官決定處理模式），並通知相關機關、單位派員進駐本中心或另擇適當地點成立，展開聯合作業。
- 拾、本要點如有未盡事宜得隨時補充之。

附錄 9、鄉(鎮、市、區)「水災危險潛勢地區保全計畫」
公館鄉

公館鄉「水災危險潛勢地區保全計畫」

一、目的

為充分掌握轄內水災危險潛勢地區，及其保全住戶、保全對象，俾於颱風豪雨期間，及時有效疏散撤離保全對象（居民）至安全避難處所，以保障居民生命財產安全。

二、轄內水災危險潛勢地區及保全對象

本鄉參考苗栗縣淹水潛勢圖、歷年調查容易淹水地點（村里）及有實際執行水災疏散撤離之區域，列為水災危險潛勢地區。

依據水災危險潛勢地區、保全對象、避難處所及疏散撤離緊急通報人（村里長）等資料，製作成「水災危險潛勢地區保全計畫表」（如附表一），並依保全計畫表所列各水災危險地點製作疏散避難地圖（如附圖一至二）。

同時建立轄內或蒐集鄰近避難收容所資訊（如附表二）及建立保全對象清冊（包括弱勢族群或護理之家）（如附表三）。

三、疏散避難人員編組與分工

1. 指揮官：鄉長，副指揮官：主任秘書（如附表四）。
2. 成員：建設、民政、社會、農業、主計、財政、政風、人事、行政、清潔隊、圖書館等課室主管，及公館鄉衛生所、公館消防分隊、公館分駐所、福基派出所、鶴岡派出所……等。
3. 中心任務：
 - (1) 災情收集、評估、處理、通報、聯繫(建設、民政、農業課室主管負責，回報指揮官及副指揮官)
 - (2) 避難疏散人力 (民政、建設、村長、鄰長)
 - (3) 物資指揮調度及支援(指揮官統籌、社會課主辦、各課室支援)
 - (4) 執行緊急避難疏散應變措施(指揮官統籌、民政課主辦、各課室支援)
 - (5) 掌握各災害及疏散狀況，適時傳遞災情，並請求上級協助。

四、疏散撤離作業程序

颱風豪雨期間由村長、鄰長、防汛隊員或指派專人察查現地降雨情況、積淹水狀況及附近河川排水水位監視，及時通報本所因應，並回報直轄市、縣（市）政府。

如現地持續降雨、淹水已達五十公分時，且持續上升、河

川等有溢淹之虞時，經本公所自行研判有強制疏散撤離必要。

象局發布海上陸上颱風警報或豪雨特報中大豪雨以上之警戒區域後，即應注意氣象、水情資訊，針對水災危險潛勢地區、低窪地區或其他可能致災地點通報相關訊息及預作疏散撤離準備，並優先掌握需援護之弱勢族群或居住地下室者動態等，必要時應優先協助疏散撤離。

一經發現有撤離之必要，由本所應變中心指揮官(鄉長)下達撤離指令，依「水災危險潛勢地區疏散撤離標準作業程序」辦理疏散撤離作業，各地疏散撤離及收容安置狀況應由本鄉災害應變中心彙整陳報縣府災害應變中心，再由縣府災害應變中心通報至中央災害應變中心。

附表一、公館鄉水災危險潛勢地區保全計畫表

水災危險潛勢地區 (鄉鎮市區-村里)	保全 戶數	保全 人數	避難處所	避難所地址	村里長 (撤離通報)	聯絡電話
公館鄉大坑村	20	50	公館鄉公所	公館鄉玉泉村 14 鄰 368-10 號	張筆樣	
公館鄉福德村	20	50	公館鄉老人文康 中心	公館鄉玉穀村 4 鄰 124 號	楊文虎	

附表二、公館鄉轄內或鄰近避難收容所一覽表

項次	水災危險 潛勢地區 (鄉鎮市 -村里)	地區	保全 戶數	保全 人數	避難處所	避難處所住址	疏散撤離 通報人員 (村里 長)	連絡電話
1	苗栗 市 福星 里		30	30	北苗社區活動 中心	苗栗市北苗里義民 街 1 巷 39 號	呂文松	
2	苗栗 市 維新 里		40	20	維新社區活動 中心	苗栗市維新里僑育 北街 62 號 1 樓	梁嬌雪	
3	苗栗 市 玉華 里		30	20	維祥社區活動 中心	苗栗市維新里僑育 北街 62 號 2 樓	謝國章	

項次	水災危險潛勢地區 (鄉鎮市-村里)		地區	保全戶數	保全人數	避難處所	避難處所住址	疏散撤離 通報人員 (村里長)	連絡電話
4	苗栗市	大同里		30	20	大同社區活動中心	苗栗市大同里公園路40號	陳世朗	
					40	勝利社區活動中心	苗栗市勝利里復興路1段453號	林欽郎	
5	大湖鄉	大寮村	村辦公室、台3線131K+500	2	5	大湖農工禮堂	大湖鄉大寮村竹高屋68號	謝立全	
6	大湖鄉	義和村	苗55線入口(0K+100)	10	20	南湖國中	大湖鄉義和村蔗廓坪1號	謝國龍	
7	大湖鄉	南湖村	南湖二橋往北(靠溪地區)	9	22	南湖國中	大湖鄉義和村蔗廓坪1號	許松宏	
8	大湖鄉	富興村	台3線129K+400	2	4	大湖國中	大湖鄉靜湖村民族路80號	涂德滄	
9	大湖鄉	富興村	台3線128K+000與苗62線叉路口	2	4	大湖國中	大湖鄉靜湖村民族路80號	涂德滄	
10	獅潭鄉	永興村	全村	20	60	永興村活動中心	永興村3鄰17-1號	謝添華	
11	獅潭鄉	新店村	全村	30	90	新店村義民廟	新店村4鄰46號	林德坤	
12	獅潭鄉	竹木村	全村	10	30	竹木村南衡宮	竹木村5鄰北庄28號	黃榮富	

附表三、公館鄉水災危險潛勢地區保全對象清冊

姓名	性別	出生日期	戶籍地址	障礙類別	障礙等級	聯絡電話	監護人 (聯絡人)姓名
張林未妹	女			肢障	中度		張新財
徐玉珍	女			智障	中度		徐義輝
曾小娟	女			智障	輕度		徐義輝
黃運喜	男			聽障	輕度		范惠圓
張明珠	女			肢障	輕度		張新財

邱創炎	男			肢障	中度		邱金珠
葉廷清	男			聽障	輕度		葉張玉妹
鄧吳菊妹	女			肢障	重度		鄧炳和
彭雲竺	女			肢障	輕度		徐春妹
劉見香	女			重器障	極重度		傅家材
邱吳順有	女			重器障	極重度		邱春雄
鄧維成	男			精神	中度		鄧松珍
張永和	男			多障	極重度		邱乙妹
林隆治	男			肢障	中度		林智偉
賴家森	男			肢障	輕度		葉潘金
詹舒婷	女			重器障	中度		詹益雄
林振章	男			智障	輕度		林吳阿添
楊木雲	男			肢障	中度		楊德有
何全煌	男			精神	輕度		何宗城
廖鄒桂蘭	女			肢障	輕度		鄒孟錦
楊春蘭	女			肢障	輕度		
黃清貴	男			智障	極重度		黃運喜
張仁宣	男			肢障	輕度		張肇煜
林陳清梅	女			智障	中度		林隆治
黃清海	男			肢障	重度		黃張金英
彭煥祥	男			肢障	輕度		彭任宏
張德榮	男			多障	重度		張原慈
陳秋男	男			聽障	輕度		熊燕飛
林森才	男			肢障	輕度		楊群蘭
徐春妹	女			肢障	輕度		范榮華
湯盛煌	男			聽障	輕度		湯貴珠
謝禎源	男			聽障	中度		謝俊慧
陳啟鑫	男			重器障	輕度		
張莞邠	女			精神	中度		張昌庭
邱如伶	女			精神	輕度		邱添財
林智盛	男			肢障	中度		林禮定
詹梅英	女			多障	重度		詹昭文
徐文港	男			智障	中度		徐義輝
邱春雄	男			重器障	重度		邱阿松
陳錦琪	男			肢障	輕度		高惠萍

劉茂德	男			肢障	中度		劉宜芳
陳勝郎	男			聽障	輕度		羅德妹
傅清豐	男			重器障	極重度		黃瑞雲
陳良男	男			智障	輕度		陳開治
張國慶	男			肢障	中度		張國煥
林徐秀英	女			肢障	輕度		林鳳嬌
江菊英	女			聽障	輕度		羅雲漢
羅德妹	女			聽障	中度		陳勝郎
廖邱丁妹	女			多障	重度		廖國樑
劉玉妹	女			肢障	中度		羅增榮
李詹玉蘭	女			聽障	輕度		李興保
傅家育	男			多障	極重度		傅家由
陳啟盛	男			視障	輕度		黃愛霞
邱欽祥	男			肢障	輕度		林秀英
傅傳兆	男			精神	重度		傅坤錦
楊張冬菊	女			多障	中度		楊統榮
湯文登	男			智障	中度		湯定興
楊家森	男			肢障	輕度		楊世豪
林建辰	男			肢障	中度		林妙福
蕭錦壽	男			重器障	中度		呂芝玫
陳正雄	男			肢障	重度		陳淑婚
彭子榕	男			多障	中度		彭仕宏
李郁玫	女			肢障	輕度		何義文
張燕鴻	男			肢障	重度		張金鴻
何維文	男			多障	極重度		何宗城
林智偉	男			肢障	中度		陳合美
張黃紅妹	女			視障	重度		張文濱
謝長清	男			肢障	中度		陳彩妮
鄧維振	男			重器障	極重度		筱芸
林陳丁妹	女			多障	中度		林福章

謝張員妹	女			聽障	輕度		謝禎宗
林謝秀枝	女			失智症	輕度		林素真
鍾松木	男			重器障	極重度		鍾惠容
鍾小紅	女			多障	重度		徐清秀
鄧炳和	男			肢障	輕度		鄧吳菊妹
羅小雯	女			精神	輕度		符君萍
楊家添	男			聽障	重度		楊曜竑
張肇煒	男			肢障	重度		吳月珠
陳子祐	男			多障	重度		陳啟寧
張黃久妹	女			重器障	重度		張小玲
彭云人	女			多障	中度		吳佳育
羅陳秀妹	女			肢障	中度		羅添水
林謝玉蘭	女			肢障	中度		林信興
張榮興	男			重器障	重度		張吳春梅
湯紫朗	男			多障	重度		湯玉楨
張楊秀妹	女			多障	重度		張永華
陳兆興	男			視障	中度		林美梅
邱正雄	男			失智症	重度		邱蕙菁
張坤良	男			失智症	中度		張鄭翠巒
賴瑞芳	女			重器障	極重度		湯定坤

李興煥	男			肢障	中度		李新喜
陳純一	男			失智症	重度		陳妍珊
詹嘉育	男			視障	輕度		陳玉晶
羅財宗	男			平衡障	中度		何運松
張鴻盛	男			多障	極重度		張玉森
傅傳貴	男			重器障	極重度		葉素梅
廖寶宏	男			多障	重度		廖李錫妹
羅松豐	男			多障	極重度		羅添財
曾龍□	男			聽障	輕度		曾羅月英
謝淑茗	女			智障	重度		賴美妹
徐憲坤	男			聽障	中度		管雲珍
謝淑珍	女			智障	中度		賴美妹
陳富榮	男			肢障	輕度		陳添來
謝菊蘭	女			重器障	重度		邱來發
邱連發	男			肢障	輕度		邱余龍秀
賴美妹	女			聲語障	輕度		
趙曾桂香	女			多障	極重度		趙黛玉
劉天賜	男			肢障	中度		劉傳華
謝尚勇	男			智障	重度		賴美妹
黃健章	男			聽障	中度		黃振淦
楊郭順花	女			肢障	中度		楊文虎
劉世廷	男			肢障	輕度		鍾玉英
謝尚進	男			智障	輕度		劉秀妹
葉文清	男			智障	重度		葉振昌
徐清梅	女			多障	重度		彭貴昌
彭貴昌	男			肢障	中度		徐清梅
湯凱麟	男			肢障	中度		湯政信
陳添來	男			聽障	中度		陳富榮
陳清輝	男			聽障	輕度		劉秀蘭
任空白	女			多障	極重度		蔣韶菁

劉智財	男			智障	中度		鍾玉英
劉秀妹	女			智障	極重度		謝木昌
謝鴻明	男			聽障	輕度		官友琴
黃道	女			多障	中度		郭俊富
汪金順	男			精神	重度		汪玉珍
鍾上錦	男			肢障	輕度		徐大妹
邱嘉勳	男			智障	輕度		邱靜宜
范進登	男			重器障	極重度		范巒彤
徐創興	男			聽障	輕度		黃美玉
謝福錢	男			多障	中度		謝秀蘭
羅江冉妹	女			多障	中度		羅木榮
何智聰	男			肢障	中度		何慧美
劉冬妹	女			重器障	極重度		邱明祥
劉正平	男			精神	重度		湯政信

附表四、疏散避難人員編組表

指揮官	鄉長	曾美露	公：22210-100 宅： 行動：		
副指揮官	主任秘書	劉昌塘	公：22210 轉 111 宅： 行動：		
組別	組長 姓名	聯絡電話	業務承辦人		聯絡電話
			職別	姓名	
救濟組	吳滄源	公：221150 宅：229233 行動：0933-529603	村幹事	劉國瑛	公：222210 宅： 行動：
搶修組	傅傳蔭	公：222210 宅： 行動：0932937266	技士	陳碩甫	公：222210 宅： 行動：
搶修組	徐正明	公：222964 宅： 行動：0933515466	隊員	彭宏舒	公：222964 宅： 行動：
救護組	古智誠	公：224732 宅： 行動：0912-395151	護理長	黃穎楨	公：224732 宅： 行動：
財務組	胡鳳霞	公：222210 宅： 行動：0923-698199	課員	賴淑芬	公：222210 宅： 行動：
環保組	陳增金	公：230585 宅： 行動：0921-635860	隊員	林玫芳	公：230585 宅： 行動：
治安交通組	楊守仁	公：225683 宅： 行動：0976333911	巡佐	徐得楷	公：225638 宅： 行動：
農業復建組	張世昌	公：222210 宅： 行動：0933529628	課員	羅國鴻	公：222210 宅： 行動：

新聞組	余錦屏	公：222210 宅： 行動：0932-370251	課員	陳泓廷	公：232275 宅： 行動：	
政風組	鄭明仁	公：222210 宅： 行動：	主任	鄭明仁	公：222210 宅： 行動：	
人事組	蔡佩珊	公：238661 宅： 行動：0972-087526	主任	蔡佩珊	公：238661 宅： 行動：	
主計組	林慧玲	公：222210 宅： 行動：0935-104542	主任	林慧玲	公：222210 宅： 行動：	
行政組	張君仰	公：222210 宅： 行動：0985-422711	課員	吳嘉宜	公：222730 宅： 行動：	
防洪設施灌溉系統搶修組	林清華	公：223072 宅： 行動：0937868221	技士	羅政雄	公：223072 宅： 行動：	
電力、瓦斯搶修維護組	陳進榮	公：267422 宅： 行動：	經理	巫宗衍	公：261568 宅： 行動：	苗栗縣政府 災害應變中心待命
自來水管線供水搶修組	徐俊雄	公：320334 宅：682660 行動：0956-861659	股長	徐吉村	公：320334 宅： 行動：	苗栗縣政府 災害應變中心待命
災害查報組			村幹事	陳永堅	公：222210 宅： 行動：	
災害查報組			村幹事	陳谷誠	公：222210 宅： 行動：	
災害查報組			村幹事	湛富坤	公：222210 宅： 行動：	
災害查報組			村幹事	馮國衡	公：222210 宅： 行動：	

災害查報組			村幹事	賴建伍	公：222210 宅： 行動：	
災害查報組			村幹事	謝碧珠	公：222210 宅： 行動：	
災害查報組			村幹事	朱讚星	公：222210 宅： 行動：	
災害查報組			村幹事	汪清達	公：222210 宅： 行動：	
災害查報組			村幹事	鄭福海	公：222210 宅： 行動：	

附圖一、公館鄉大坑村水災疏散避難地圖

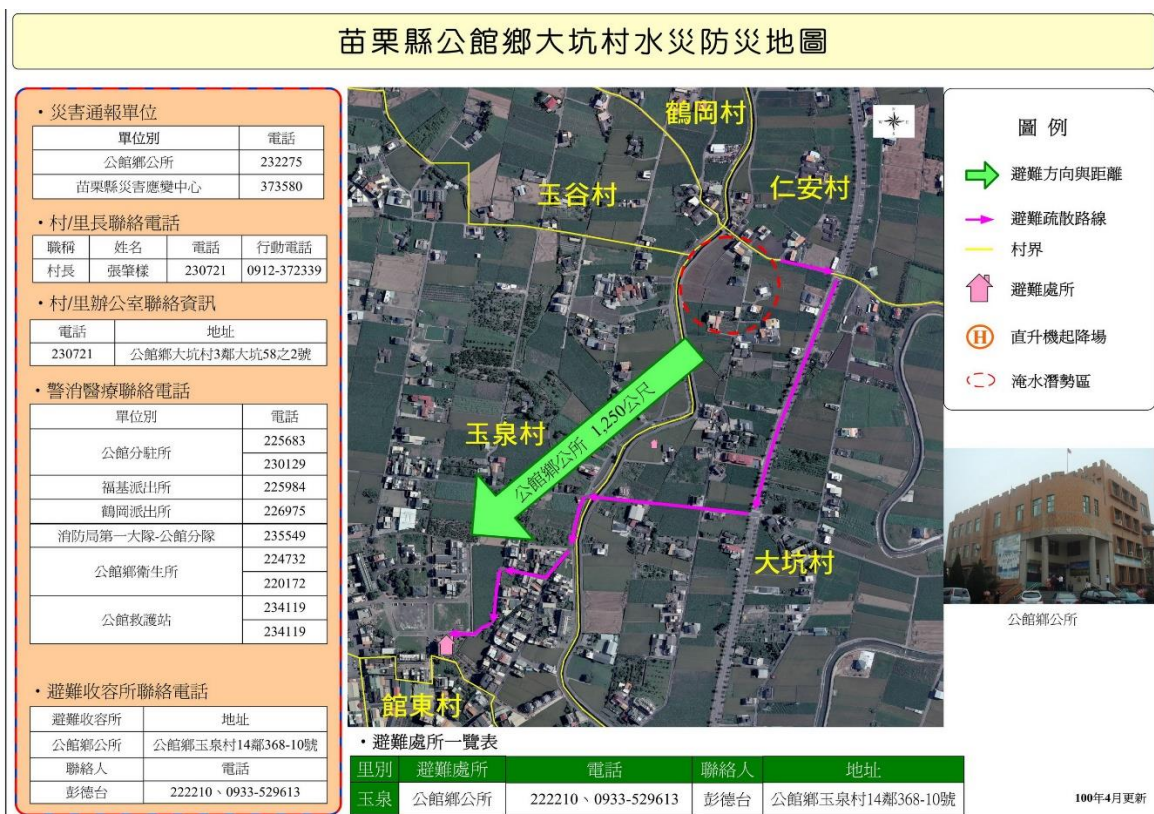

附圖二、公館鄉福德村水災疏散避難地圖



附錄一、各級政府災時對疏散撤離之作業分工事項表（必列）

（行政院秘書處 99 年 8 月 16 日院臺忠字第 0990102203 號函）

單位 執行內容	中央政府	縣(市) 政府	鄉(鎮、 市)公所	村里	備註
1. 提供地方警戒資訊	◎ (給縣市)	○ (給鄉鎮)	○ (給村里)		含公路通阻與封橋封路資訊
2. 劃定管制區	△ (協助縣市)	◎ (負責劃定)	○ (協助縣市)		管制區禁止民眾進入活動
3. 劃定應撤離村里		○ (協助鄉鎮)	◎ (負責劃定)		
4. 建立應撤離名冊		△ (協助並確認)	○ (綜整名冊)	◎ (統籌負責)	鄉(鎮、市)公所應調派必要行政人力，協助村里進行調查作業。
5. 收容場所準備	△ (其他支援)	○ (協助並確認)	◎ (統籌負責)		含各類物資之整備
6. 提供交通工具	△ (其他支援)	◎ (統籌負責)	○ (協助)		
7. 下達疏散撤離命令並通知應撤離村里		○ (協助鄉鎮)	◎ (統籌負責)		
8. 通知應撤離民眾			○ (協助並確認)	◎ (統籌負責)	由警政、消防系統共同協助村里辦理通知民眾撤離事宜(含集合時間及地點之通知)。
9. 回報中央疏散情形		◎ (統籌負責)	○ (協助)		輸入 EMIS 災情系統
10. 通知民眾返家		△ (交通支援)	◎ (統籌負責)	○ (協助並確認)	

備註：◎-主辦、○-協辦、△-支援

附錄 10、苗栗縣水災災害疏散撤離權責分工表

權責單位	工作事項
警察分局	<ol style="list-style-type: none"> 1. 配合災害應變中心指揮官公告劃設一定區域範圍，執行限制或禁止人民進入或命其離去措施。 2. 由各地警察機關執行受災區域之警戒治安維護與秩序維持等相關事項。 3. 於受災區域實施交通管制，禁止非救災車輛進入災區，並執行警戒區及媒體採訪區管制作業。 4. 於災區發現傷亡屍體應指派鑑識人員支援，就發現地點、死亡狀況逐一編號照相與紀錄，並迅速通報檢察官相驗。 5. 協調所屬地方檢察機關執行罹難者屍體身份確認及相驗工作。
消防分隊	<ol style="list-style-type: none"> 1. 依颱風災害緊急應變小組作業要點成立災害緊急應變小組。 2. 啟動消防查報與通報作業系統。
衛生所	<ol style="list-style-type: none"> 1. 協調責任醫院派人協助衛生所人員參與緊急醫療工作。 2. 規劃、設立與運作災區救護站，進行緊急醫療作業。 3. 醫療機構與醫事人員之指揮調派、醫療器材及藥品之供應調度及提供災區緊急醫療與後續醫療照顧事項。 4. 隨時記錄、彙整傷患人數、傷病情形、傷患緊急醫療救護處置及癒後情形等資料。
民政課	<ol style="list-style-type: none"> 1. 協助成立災害應變中心，執行各項災害應變處理事宜。啟動民政查報與通報作業系統。 2. 依已建置之緊急避難疏散機制及程序，進行避難疏散。 3. 視災情狀況，由災害應變中心統一發佈避難疏散通知。 4. 加強村里廣播宣導與告知民眾避難需要注意事項之通知。 5. 動員各鄉鎮市公所民政體系之村里長及村里幹事，進行民眾避難疏散勸導工作，並協調警察、消防單位協助進行避難疏散作業。 6. 各項災情掌控彙整及通報作業。
社會福利課	<ol style="list-style-type: none"> 1. 視災情狀況，由災害應變中心統一開設避難場所。 2. 進行災民收容所分配、布置與管理事項。 3. 執行災民登記、收容、編管、服務、救濟、慰問與遣散等事宜。 4. 進行隔離場所指定、分配布置管理事項。 5. 掌控災時狀況與收容人數，進行救濟物資之緊急發放。

權責單位	工作事項
建設課	<ol style="list-style-type: none"> 1. 成立災害應變中心，執行各項災害應變處理事宜。 2. 檢查所轄水閘門維持正常操作，備妥砂包、太空包等防汛備料；並預先完成移動式抽水機之測試運轉及待命。 3. 指揮協調搶險、搶修需用防汛器材、機具及支援人力之調度。 4. 通報各所屬施工中之工程，若有防汛缺口須立即妥為處置，並啟動相關應變機制。 5. 辦理堤防、河川設施搶修、災情查報、傳遞與統計事宜。 6. 去除道路上的障礙物，以協助受災民眾疏散及搶救災車輛、機具進入受災區域。 7. 辦理道路、橋樑等施搶修、災情查報、傳遞與統計事宜。 8. 調用車輛配合災民疏散接運、救災人員、器材、物資之運輸事項。 9. 調用車輛進行病患接送、救災人員、器材、物資之運輸事項。
水利城鄉處	<ol style="list-style-type: none"> 1. 通報各鄉鎮市公所檢查所轄水閘門維持正常操作，備妥砂包、太空包等防汛備料；並預先完成移動式抽水機之測試運轉及待命。 2. 指揮協調搶險、搶修需用防汛器材、機具及支援人力之調度。 3. 通報各所屬施工中之工程，若有防汛缺口須立即妥為處置，並啟動相關應變機制。 4. 辦理堤防、河川設施搶修、災情查報、傳遞與統計事宜。
工務處	<ol style="list-style-type: none"> 1. 去除道路上的障礙物，以協助受災民眾疏散及搶救災車輛、機具進入受災區域。 2. 辦理道路、橋樑等施搶修、災情查報、傳遞與統計事宜。 3. 調用車輛配合災民疏散接運、救災人員、器材、物資之運輸事項。 4. 調用車輛進行病患接送、救災人員、器材、物資之運輸事項。

附錄 11、苗栗縣水災應變參考水位站位置及警戒水位表

站碼	站名	水系	位置	一級警戒水位(公尺)	二級警戒水位(公尺)	三級警戒水位(公尺)	97TM2-X	97TM2-Y
1340H008	平安橋	中港溪	苗栗縣三灣鄉內灣村	42.1	40.4	39.5	244029.5	2730068
1340H009	永興橋	中港溪	苗栗縣南庄鄉田美村	179.4	178.6	-	249807.7	2724779
1350H001	打鹿坑	後龍溪	苗栗縣公館鄉福德村	181.0	178.0	175.6	235174.2	2706423
1350H012	北勢大橋	後龍溪	苗栗縣後龍鎮豐富里	19.9	19.0	15.6	231500.1	2721123
1350H013	彼岸橋	後龍溪	苗栗縣大湖鄉富興村	231.8	230.5	228.7	236338.8	2704726
1400H011	卓蘭	大安溪	苗栗縣卓蘭大安溪公路橋	326.3	325.3	-	230438	2689190
1400H009	義里	大安溪	台中縣后里鄉舊義里大橋	196.5	195.5	-	222573	2693147

資料來源：經濟部 104 年 04 月 30 日經授水字第 10420206030 號公告

附錄 12-1、經濟部移動式抽水機運用及維護管理作業要點

中華民國 92 年 11 月 4 日經水防字第 09233002541 號函頒

中華民國 94 年 1 月 24 日經水防字第 09433000080 號函修正

中華民國 95 年 2 月 21 日經水防字第 09533000110 號函修正

- 一、 經濟部(以下簡稱本部)為效率化運用調度、制度化維護管理移動式抽水機(以下簡稱抽水機)，依據水災災害防救業務計畫防救災整備規定，訂定本要點。
- 二、 本要點適用範圍包含本部所屬機關、內政部、直轄市、縣(市)政府及鄉(鎮、市、區)公所等所有之抽水機。
- 三、 抽水機以財產所有機關為管理機關；以實際控制運用之機關(構)、法人、團體為使用單位。
前項管理機關應負責抽水機之維護及更新，使用單位應負責抽水機之操作、保管及運轉油料供應。
- 四、 使用單位應將抽水機編號、型式、管理機關名稱、使用單位名稱、保管地點及專責保管人員姓名暨聯絡電話等基本資料依附表一格式建檔，於每年汛期前送直轄市、縣(市)主管機關彙轉本部水利署。使用單位為本部水利署所屬機關者，應於前項規定期限前，將基本資料逕送本部水利署。
本部水利署應將前二項彙整資料建置成資料庫，提供防救災單位運用。
- 五、 抽水機資料有異動或其他狀況時，管理機關及使用單位應通報本部水利署。
使用單位於颱風豪雨期間，應將抽水機運用狀況依附表二格式定時通報轄管水災災害防救業務業務主管機關之應變中心或小組。
- 六、 直轄市、縣(市)政府於每年汛期前，應參考淹水潛勢分析及歷年淹水事件，完成抽水機預佈規劃，納入水災危險潛勢地區保全計畫，並報本部備查。
- 七、 抽水機運用時機如下：
 - (一) 中央氣象局發布豪、大雨特報或海上或海上陸上颱風警報期間

之淹水或缺水事件。

- (二) 旱災期間缺水事件。
- (三) 政府機關、行政法人及公法人業務範圍之淹水或缺水事件。
- (四) 非屬上述第一款至第三款情形，但因事涉多數人公益或影響民眾生活之重大淹水或缺水事件。

抽水機應以運用於重大災害搶救為優先。

八、 抽水機運用之種類如下：

- (一) 待命：使用單位因應災害潛勢，將抽水機上車，以便隨時出動。
- (二) 出勤：使用單位依第七點所列事件，派遣抽水機進行抽水作業，且於完成抽水作業後歸建。
- (三) 調用：管理機關或使用單位依第七點所列抽水事件，派遣抽水機長期協助其他政府機關、行政法人或公法人作業。
- (四) 調度：管理機關或直轄市、縣(市)政府基於整體災害搶救需要，指派抽水機進行待命、出勤或調用之作業。

使用單位因其他單位申請派遣支援之抽水機出勤時間超過6個月以上時，得將該抽水機之申請支援單位變更為其使用單位。

九、 颱風豪雨應變期間，抽水機待命及出勤之調度原則如下：

- (一) 警報發布後，警戒區內使用單位得依權責考量、管理機關通報、本部或本部水利署應變小組通報，預佈抽水機，並維持適當抽水機組待命，待命之抽水機一旦接獲淹水災害通報後，應於十分鐘內，出勤抽水作業。
- (二) 各級水災災害防救業務主管機關接獲災情資訊後，應依權責通報使用單位，視災情狀況出動抽水機救災。
- (三) 使用單位自有抽水機組不足以因應災情時，得申請轄管水災災害防救業務主管機關調度支援。
- (四) 各管理機關及使用單位接獲行政院災害防救委員會(中央災害

應變中心)、本部(本部災害應變小組)、本部水利署(本部水利署災害應變小組)通報,調度其所有或使用之抽水機時,非有正當理由不得拒絕,且應儘速將調度所需抽水機運至指定地點,向指定單位、人員報到。

(五) 第三款之支援申請,如係重大緊急事件,得跨級申請之。但應副知轄管水災災害防救業務主管機關。

抽水機出勤後,使用單位應立即將出勤、預定抵達抽水地點、啟動抽水作業時間、操作人員姓名及聯絡電話回報轄管水災災害防救業務主管機關,並副知本部或本部水利署應變小組。

十、 非屬颱風豪雨期間,抽水機待命、出勤及調用之調度,由各管理機關或使用單位自行為之,惟不得影響防災緊急調度。

為因應災害或緊急事件需求之調度者,其調度原則依第九點規定。

十一、 依第九點規定申請支援之抽水機,申請單位應提供出勤地點、災害情形、受災範圍、排放地點、所需機組數量及型號、報到地點、受理報到人員連絡資料(含姓名、電話、職稱),並供應運轉油料及人員餐飲。

抽水機依第九點待命及出勤期間,不得採用任何方式將抽水機組或其附件固定,減損機組機動救災之功能。

十二、 使用單位應製作抽水機運作及淹水災情歷程資料備查。

各級水災災害防救業務主管機關應隨時派員查核、督導抽水機作業情形。

十三、 依第九點申請支援之申請單位,應於災害減輕或消除後,立即歸還抽水機。但管理機關或使用單位認為無支援必要時,得主動召回抽水機,並告知申請單位。

前項使用單位應確認歸還之抽水機設備完整且功能正常。如有故障或損壞,申請單位應負責修復;無法修復時,應負責賠償。

十四、 抽水機出勤時應由公務人員專責監控;一處淹水或缺水地點,至少應由一位專責人員隨同出勤。

前項專責人員，原則由使用單位派遣，惟經協調得由申請單位派遣之。

第一項淹水地點範圍，一處最大以一村(里)為限。但依其範圍專責人員足以掌控抽水機之運作使用者，不在此限。

支援直轄市、縣(市)政府之抽水機，報到後，申請之直轄市、縣(市)政府應變中心指揮官應指派第一項之專責人員；惟同一淹水處跨兩以上直轄市、縣(市)者，由本部水利署指派所屬機關人員擔任第一項之專責人員。

十五、管理機關每年應編列抽水機維護保養經費。

抽水機於防汛期間發生故障時，管理機關得協調使用單位先行墊付修理。

十六、管理機關應指派專人負責機組設備維護保養等工作，定期辦理所有抽水機之維護保養工作，並記錄保養、運轉資料備查。

管理機關及使用單位之維護保養工作得委外辦理。

十七、使用單位應指派專人負責機組設備管理、運轉及保管等工作。

十八、本部得定期督導各管理機關及使用單位就抽水機之運用、維護管理紀錄及維護保養經費編列情形，並納入年度防災績效考評。經本部評選優良者，得建議予相關人員適當之獎勵。

附錄 12-2、經濟部淹水災害通報作業要點

97 年 12 月 10 日經水字第 09704606470 號函

98 年 4 月 10 日經水授字第 09820221580 號函

- 一、 經濟部(以下簡稱本部)為使本部水利署暨所屬機關、內政部、行政院農業委員會以及各直轄市與縣(市)政府辦理水災災害防救業務計畫(以下簡稱水災防救計畫)之災情蒐集及通報作業有所依循，特訂定本要點。
- 二、 各級水災災害防救業務主管機關應蒐集及查證淹水災情，並立即通報相關權責機關，進行救災作業。
- 三、 各級水災災害防救業務主管機關應建立水利單位人員巡察、民眾傳遞、媒體監看及其他通報機制，並得建立防汛隊等多元化災情蒐集、查報管道，以及時掌握淹水災害災情。
- 四、 直轄市、縣(市)政府應於每年防汛期前，完成災害應變中心淹水災情巡察、通報及查證人員編組，並報本部備查。
鄉(鎮、市、區)公所應於每年防汛期前，完成災害應變中心淹水災情巡察、通報及查證人員編組，並報直轄市、縣(市)政府備查。
- 五、 前點編組人員之職掌如下：
 - (一)災情巡察人員：巡察轄管範圍，主動察覺災情。
 - (二)災情通報人員：通報災情予權責機關。
 - (三)災情查證人員：確認由民眾傳遞及媒體傳播災情之正確性。
- 六、 直轄市及縣(市)政府應依水災防救計畫及第三點規定，於轄區內易積淹水鄉(鎮、市、區)組成防汛隊，協助淹水災情巡察、通報及查證作業。
前項防汛隊得併同於依河川管理辦法規定組成之防汛搶險隊，亦得優先由直轄市、縣(市)轄區內之義警民防組織、巡守隊、救難組織編成。
- 七、 防汛隊應協助直轄市、縣(市)政府執行下列任務：

(一)轄區內水情與淹水災情之巡察、查證及通報作業。

(二)轄區內水利設施之巡察。

(三)轄區水利設施防汛搶險工作之執行。

八、直轄市、縣(市)政府應定期辦理淹水災情巡察、查證、通報人員及防汛隊隊員之教育訓練及演練。直轄市、縣(市)政府應於每年汛期後，辦理淹水災情巡察、查證、通報人員及防汛隊與其隊員之成效考核。考核優異者得報經本部覆核後，由本部發給獎金及獎狀之鼓勵。

前項考核要點由直轄市、縣(市)政府依權責訂之；覆核及獎勵要點由本部另訂之。

九、各級政府機關為蒐集災情應設置災情通報專線,提供民眾主動告知或其他單位（機構）通報災情。

十、直轄市、縣(市)政府、鄉(鎮、市、區)水災災害防救業務主管機關蒐集之災情資訊，應依附件一格式彙整後，屬市區排水（含下水道）淹水災患者，應通報內政部；屬農田灌溉排水及野溪淹水災患者，應通報行政院農業委員會；屬河川、區域排水淹水災患者，應通報本部。

前項淹水災害屬通報內政部及行政院農業委員會者，應同時副知本部，俾彙整通報行政院災害防救委員會。

中央管河川及區域排水之淹水災患者，應由本部水利署所屬機關依附件一格式彙整通報本部。

十一、內政部、行政院農業委員會及本部於中央災害應變中心一級及二級開設期間應將彙整之災情，逕送中央災害應變中心及本部應變小組統籌運用。

十二、各級水災災害防救業務主管機關自民眾告知、媒體監看或其他單位（機構）通報知悉災情時，應立即指派或通知權責機關指派災情查證人員或防汛隊隊員，依附件二格式進行查證作業。

查證人員或防汛隊隊員應將查證結果，立即通報指派機關。經查災情有誤時，權責機關應予澄清。

- 十三、 各級水災災害防救業務主管機關除應持續追蹤災情處置情形，及依附件三格式填報災情處置情形外，並應依第十點規定程序通報行政院災害防救委員會或依第十一點陳報中央災害應變中心。

前項災情追蹤，俟災情排除或不影響交通與重要生活機能後，解除列管。

- 十四、 本要點所訂災情通報程序詳如附圖。

- 十五、 本部應訂定業務督導計畫，於每年汛期前，督導及檢查直轄市、縣(市)政府及本部水利署所屬機關，辦理淹水災情蒐集、通報及查證業務之整備狀況與執行成效。

附錄 12-3、各級政府災時對疏散撤離之作業分工事項表

(行政院秘書處 99 年 8 月 16 日院臺忠字第 0990102203 號函)

單位 執行內容	中央政府	縣(市) 政府	鄉(鎮、 市)公所	村里	備註
1. 提供地方警戒資訊	◎ (給縣市)	○ (給鄉鎮)	○ (給村里)		含公路通阻與封橋封路資訊
2. 劃定管制區	△ (協助縣市)	◎ (負責劃定)	○ (協助縣市)		管制區禁止民眾進入活動
3. 劃定應撤離村里		○ (協助鄉鎮)	◎ (負責劃定)		
4. 建立應撤離名冊		△ (協助並確認)	○ (綜整名冊)	◎ (統籌負責)	鄉(鎮、市)公所應調派必要行政人力，協助村里進行調查作業。
5. 收容場所準備	△ (其他支援)	○ (協助並確認)	◎ (統籌負責)		含各類物資之整備
6. 提供交通工具	△ (其他支援)	◎ (統籌負責)	○ (協助)		
7. 下達疏散撤離命令並通知應撤離村里		○ (協助鄉鎮)	◎ (統籌負責)		
8. 通知應撤離民眾			○ (協助並確認)	◎ (統籌負責)	由警政、消防系統共同協助村里辦理通知民眾撤離事宜(含集合時間及地點之通知)。
9. 回報中央疏散情形		◎ (統籌負責)	○ (協助)		輸入 EMIC 災情系統
10. 通知民眾返家		△ (交通支援)	◎ (統籌負責)	○ (協助並確認)	

備註：◎-主辦、○-協辦、△-支援