

*嘉義市 107 年度
水災危險潛勢地區保全計畫



嘉義市健康暨高齡友善城市
Chiayi Healthy & Age-Friendly City

嘉義市政府

中華民國 107 年 4 月

目錄

第一章、目的.....	1
第二章、水災危險潛勢地區之劃定.....	2
第三章、水災危險潛勢地區應變暨疏散撤離措施.....	4
第四章、附則.....	13

圖目錄

圖 3-1 嘉義市災情通報流程圖	4
圖 3-2 防汛器材運用流程圖	5
圖 3-3 移動式抽水機運用流程圖	8
圖 3-4 水災疏散撤離作業流程圖	10
圖 3-5 水災疏散撤離資訊傳遞流程圖	11
圖 4-1 水災疏散避難圖相關資訊配置圖	14
圖 4-2 指示牌製作樣式範例	14

表目錄

表 2-1 嘉義市水災危險潛勢地區保全計畫表	3
表 3-1 移動式抽水機預佈表	6

附錄

附錄一、嘉義市天然災害潛勢地圖.....	16
附錄二、嘉義市一日暴雨 450mm 與 600mm 淹水潛勢圖.....	18
附錄三、災害通報單.....	20
附錄四、災情查報處置表.....	21
附錄五、災情管制表.....	22
附錄六、嘉義市災情人員與防汛搶險隊員編組表.....	23
附錄七、嘉義市防汛器材資源表.....	34
附錄八、第五河川局移動式抽水機聯絡表.....	36
附錄九、水利署移動式抽水機支援申請表.....	37
附錄十、水災疏散避難圖.....	38
附錄十一、嘉義市轄內水災避難據點位置表.....	50
附錄十二、嘉義市東區 107 年「水災危險潛勢地區保全計畫」.....	58
附錄十三、嘉義市西區 107 年「水災危險潛勢地區保全計畫」.....	66
附錄十四、水災緊急通報資料表.....	72
附錄十五、嘉義市水災災害疏散撤離權責分工表.....	73
附錄十六、嘉義市水災應變參考水位站位置及警戒水位表.....	75
附錄十七、嘉義市內抽水站位置及管理聯絡人表.....	78
附錄十八、經濟部移動式抽水機運用及維護管理作業要點.....	79
附錄十九、經濟部淹水災害通報作業要點.....	82
附錄二十、各級政府災時對疏散撤離之作業分工事項表.....	84
附錄二十一、嘉義市 101 年至 106 年淹水分布表(圖).....	85

第一章、目的

依據中華民國 103 年 1 月 29 日總統華總一義字第 10300013721 號令制定公布「流域綜合治理特別條例」第 11 條第 1 項規定，各該地方目的事業主管為防範氣候變遷導致之災害，應訂定防災應變計畫。各直轄市、縣(市)政府依「災害防救法」第 20 條第 1 項規定，原已訂有地區災害防救業務計畫，包括減災、整備、應變及復建等防救災等各階段計畫重點工作。

為進行水患防治工作，除加速推動流域整體治理外，並加強推動流域綜合治理計畫之避洪減災非工程措施，落實全民自主防災行動，持續推動及輔導水患自主防災社區、健全水情及災情資訊網絡，以及擴增移動式抽水機能量，提升防救災能量，並掌握嘉義市轄管區域易受水害及水災危險潛勢地區，就其保全對象及警戒範圍擬訂各項應變暨疏散撤離措施，俾於颱風豪雨應變期間及時啟動相關應變及疏散撤離作業，以有效減少災損及保障居民生命財產安全。

第二章、水災危險潛勢地區之劃定

依據嘉義市一日暴雨淹水潛勢圖，繪製轄區淹水深度 45 公分(含)以上淹水潛勢圖（附錄一），同時參考近 3 年轄區重大淹水地區調查表（附錄二）等資料，就轄區淹水嚴重地區、村落人口聚集處、重要保護標的或歷（近）年颱風豪雨有實際執行水災疏散撤離之區域等原則，據以劃定水災危險潛勢地區。

依據劃定之水災危險潛勢地區，並就該地區內之保全對象及其相對應之避難處所及疏散撤離緊急通報人（里長）等資料，製作成「水災危險潛勢地區保全計畫表」（表 2-1），俾快速應用於疏散撤離作業。

表 2-1 嘉義市水災危險潛勢地區保全計畫表

【備註：謹供防救災應用，並注意個人資料保護】

水災危險潛勢地區 (區-里)	保全戶數	保全人數	避難處所	避難所地址	里長 (撤離通報)	聯絡電話
東區-荖藤里	10 戶	17 人	荖藤社區活 動中心	嘉義市荖藤里 29-1 號	郭○喜	05-231XXXX 091299XXXX
東區-興村里	6 戶	17 人	慈玄宮	嘉義市溪興街 28-2 號	梁○文	05-230 XXXX 093271 XXXX
東區-後庄里	8 戶	31 人	精忠社區活 動中心	嘉義市精忠一 村 1-6 號	陳○錡	05-276 XXXX 091688 XXXX
東區-後湖里	7 戶	24 人	後湖社區活 動中心	嘉義市保義路 60 巷 40 號	洪○武	05-276 XXXX 093735XXXX
西區-湖內里	87 戶	374 人	嘉義市垃圾 焚化廠	嘉義市湖子內 路 741 號	黃○一	05-235XXXX 093367XXXX
西區-北湖里	20 戶	51 人	北園國中	嘉義市北社尾 路 166 巷 12 號	謝○亮	05-237XXXX 091763 XXXX
總計	138 戶	514 人				

二、防汛器材運用流程

(一) 掌握防汛器材資訊

掌握轄區本市各局處及東、西區公所、第五河川局及相關單位之防汛器材資源，製作嘉義市防汛器材資源表（附錄七），俾利有效調度或申請支援；並依防汛器材運用流程圖（圖 2）或視水情現況辦理防汛器材整備及防汛搶險事宜。

(二) 防汛器材運用流程：



圖 3-2 防汛器材運用流程圖

三、移動式抽水機運用流程

(一) 移動式抽水機預佈及調度

依「水災危險潛勢地區保全計畫表」所列水災危險潛勢地區，將嘉義市與東、西區公所實際控管運用之大、中、小型移動式抽水機進行預佈（表 3-1）及依實際水情作彈性調度，並擬定移動式抽水機運用流程圖（圖 3-3），俾於災時有效執行抽排除淹（積）水。

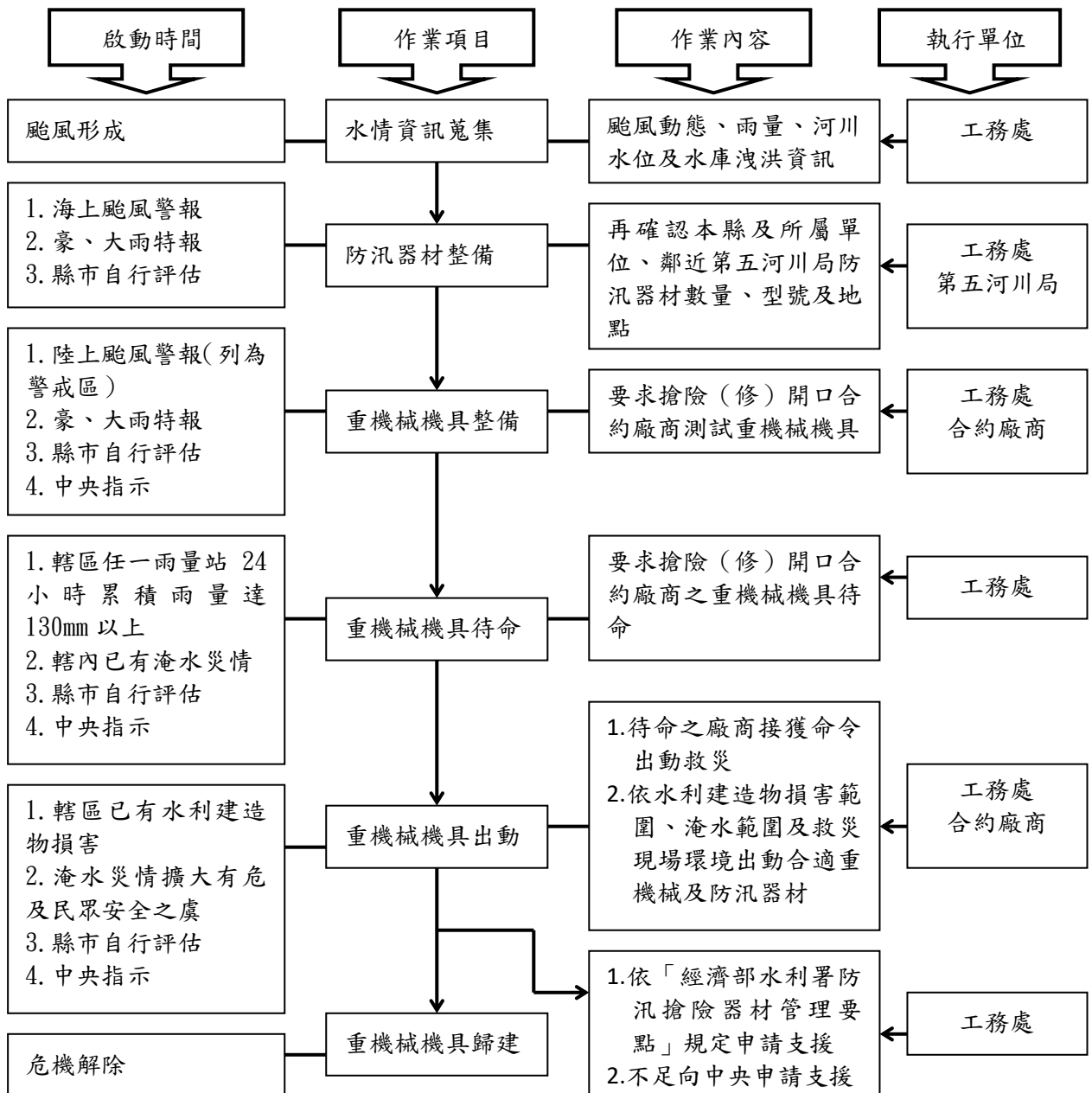
掌握臨近第五河川局實際控管運用之大型移動式抽水機資訊，以製作河川局移動式抽水機聯絡表（附錄八），有支援需求時並依移動式抽水機運用流程圖申請支援（附錄九）。

表 3-1 移動式抽水機預佈表

【備註：個資謹作防救災應用】

保全地區	抽水機編號	使用單位	保管人	抽水機預佈地點
湖內里	嘉義市-01	嘉義市政府	約僱人員 林○庭 電話 097528XXXX	北排水出口段堤防
興村里	嘉義市-02	嘉義市政府	約僱人員 林○庭 電話 097528XXXX	防汛道路
興村里	嘉義市-03	嘉義市政府	約僱人員 林○庭 電話 097528XXXX	防汛道路
興仁里	五河-245	嘉義市政府	約僱人員 林○庭 電話 097528XXXX	南排水出口
紅瓦里	五河-248	嘉義市政府	約僱人員 林○庭 電話 097528XXXX	重慶六街

保全地區	抽水機編號	使用單位	保管人	抽水機預佈地點
荖藤里	五河-247	嘉義市政府	約僱人員 林○庭 電話 097528XXXX	北排水出口段提坊
西平里	五河-246	嘉義市政府	約僱人員 林○庭 電話 097528XXXX	番仔溝橋旁
	五河-249	嘉義市政府	約僱人員 林○庭 電話 097528XXXX	
	五河-009	嘉義市政府	約僱人員 林○庭 電話 097528XXXX	調度用
	五河-010	嘉義市政府	約僱人員 林○庭 電話 097528XXXX	調度用
	五河-227	嘉義市政府	約僱人員 林○庭 電話 097528XXXX	調度用
	五河-228	嘉義市政府	約僱人員 林○庭 電話 097528XXXX	調度用

(二) 移動式抽水機運用作業流程



圖 3-3 移動式抽水機運用流程圖

四、疏散撤離作業流程

(一) 疏散撤離作業流程：

依水災危險潛勢地區保全計畫表之水災危險潛勢地區、保全戶(人)數及疏散避難場所條件，繪製各區水災危險潛勢地區疏散避難圖(附錄十)，並依經濟部函頒之「水災危險潛勢地區疏散撤離標準作業程序」擬訂疏散撤離作業流程(圖 3-4)及資訊傳遞流程(圖 3-5)，俾於水災時有效執行疏散撤離危險地區民眾，減少傷亡。

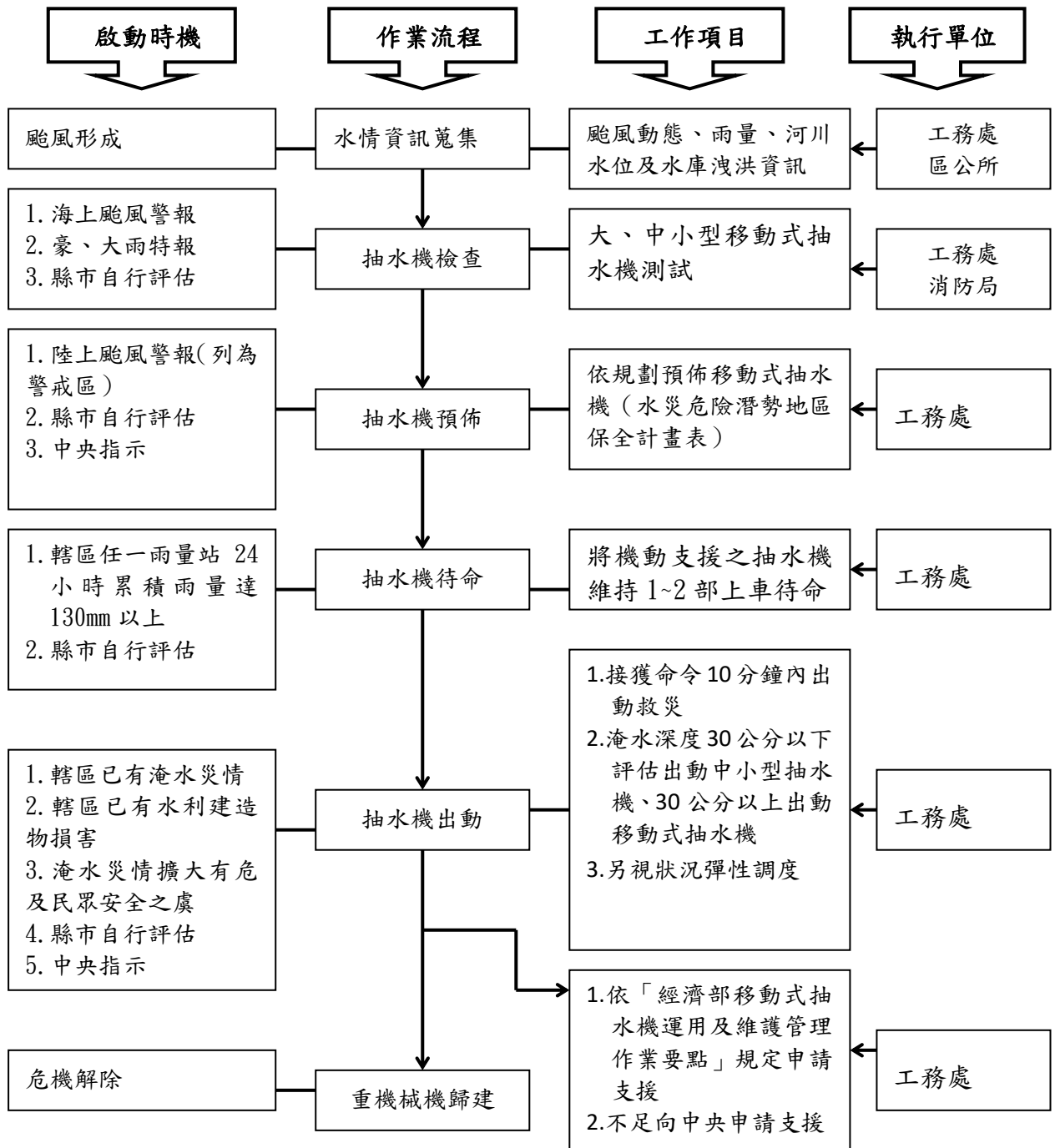
(二) 保全對象及疏散撤離定義

保全對象係單指水災危險潛勢地區內居民，特別是需支援護送之弱勢族群(如長期病患、獨居老人、行動不便、身心障礙等)或居住地下室者均應確實掌握，必要時應優先協助疏散撤離。

疏散撤離係指居民自住處平面疏散撤離至指定安全避難所、親友家，或垂直疏散至自家或同樓層 2 樓以上之安全處所。



圖 3-4 水災疏散撤離作業流程圖



圖 3-5 水災疏散撤離資訊傳遞流程圖

（三）疏散撤離權責分工

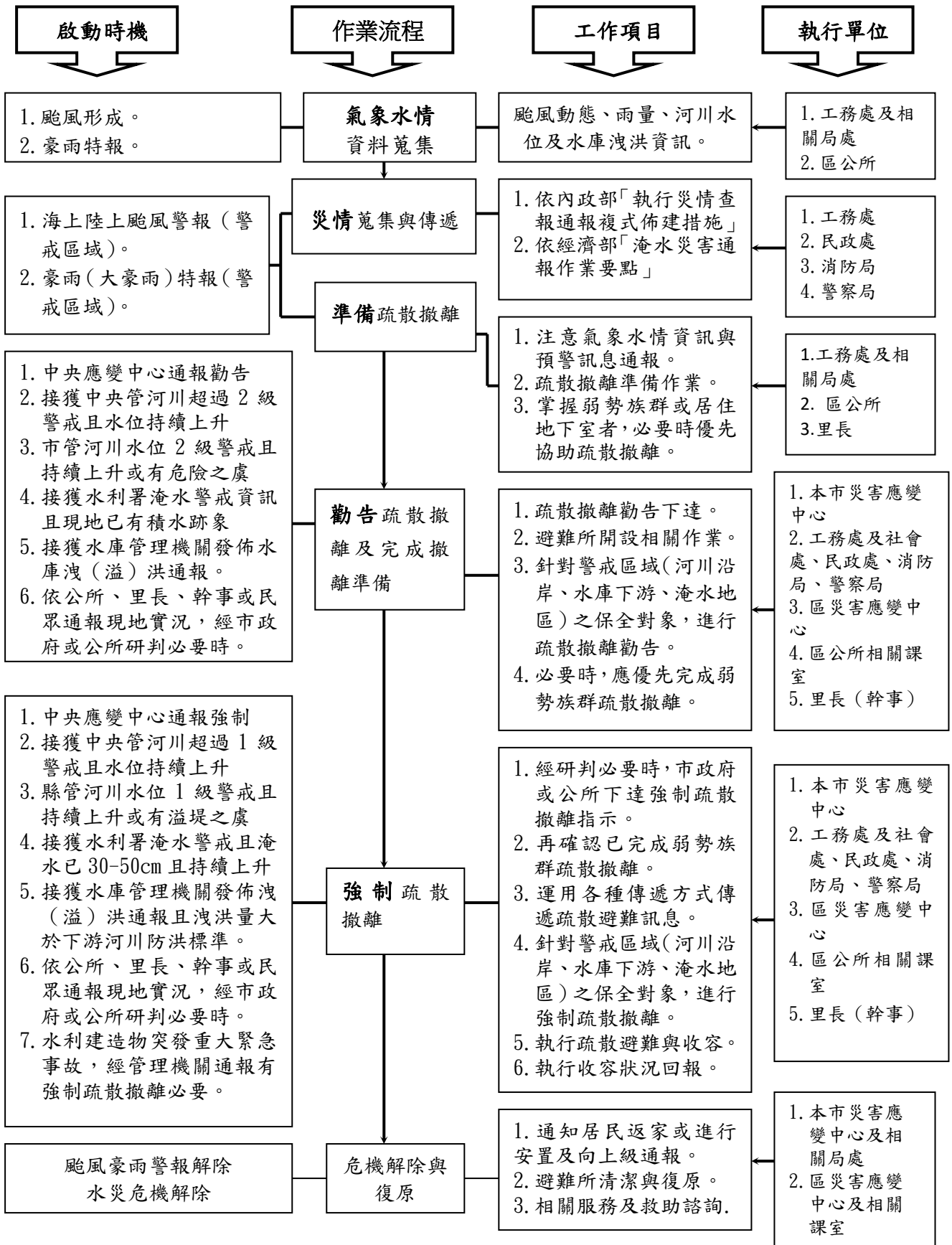
本府災害應變中心下達疏散撤離指示後，由本府警察局、消防局、衛生局、民政處、社會處、交通處及工務處等相關局處依權責分工（附錄十四）協助東、西區公所災害應變中心辦理疏散撤離相關工作，儘速完成水災危險地區內民眾之撤離與後續工作。

五、落實全民自主防災行動，持續推動水患自主防災社區

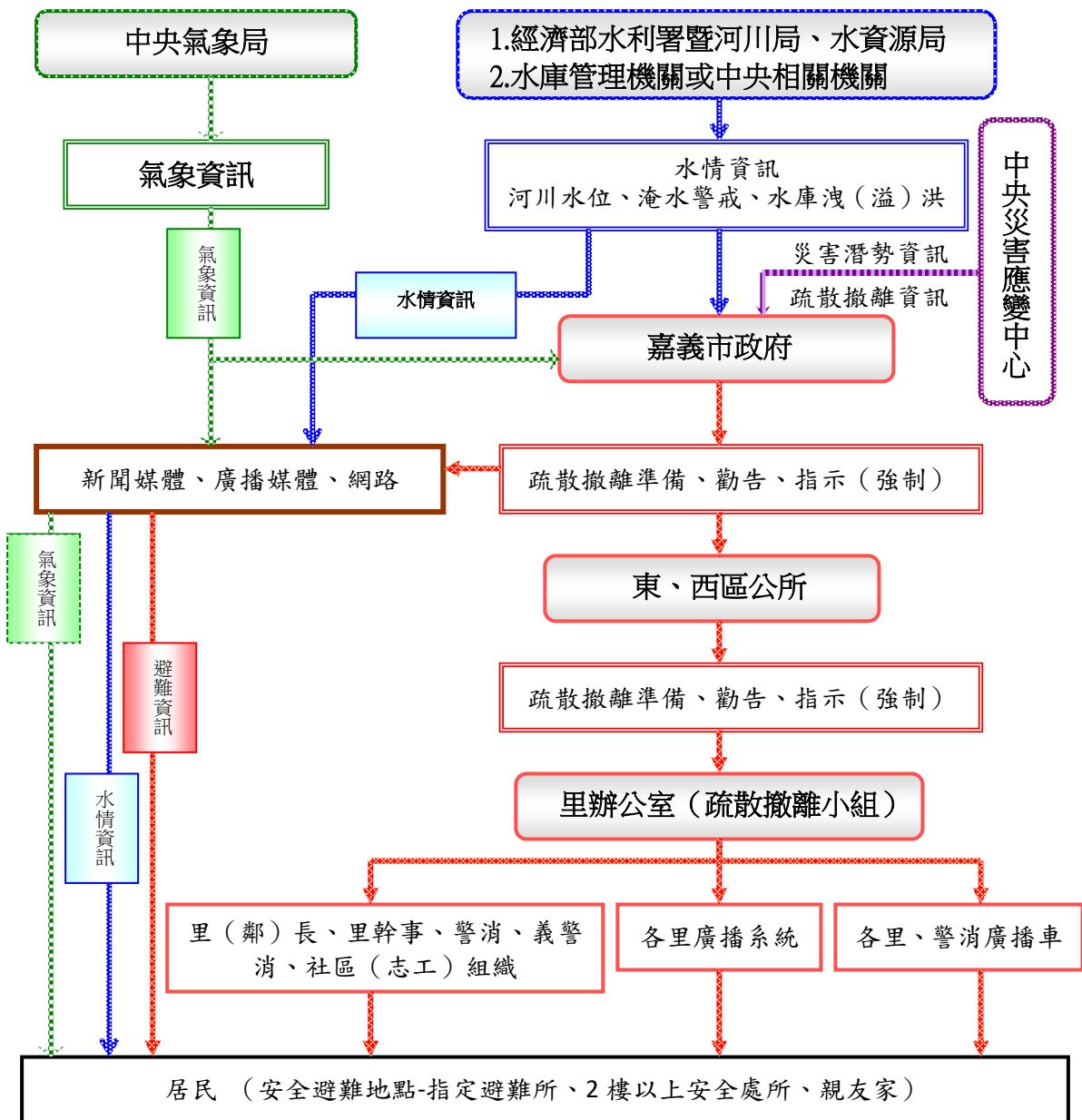
本府為落實全民自主防災行動，持續編列經費辦理既有水患自主防災社區防災教育訓練及演練，協助社區持續維運並於汛期間發揮自主防災功能，進而達到「先自助後公助」之目標。

本府為結合及增進民力運用，後續擬新成立水患自主防災社區，輔導社區推動自主防災相關工作。

六、健全水情及災情資訊網絡

本府建置水情災情監測與監控設施，強化水災應變功能及健全洪水與淹水預警系統(水位雨量站、水位站及 CCTV 站)功能，掌握水情災情最新資訊，並提供嘉義市內防救災單位、社區及民眾作為防救災之用。

第四章、附則

一、教育宣導

本府及東、西區公所適時印製相關宣導資料及圖說，利用各種機會藉由防災教育宣導，教導民眾認識災害、建立正確風險及防災觀念，以提升全民防災意識及緊急應變能力。

二、疏散避難圖看板及疏散路線指示牌製作

本府及東、西區公所推動將水災疏散避難圖製作成大型看板(如圖 4-1，範例為附錄十)設置於里內明顯處，另於村落人口聚集處或重要保護標的等沿疏散撤離路線設置指示牌(如圖 4-2)，以達平時宣導、災時引導功能。

三、演練與計畫更新備查

本府及東、西區公所針對本計畫平時加以演練（每年汛期前至少 1 次），並在災時落實執行。

本府每年定期或不定期（重大水災後）更新水災危險潛勢地區保全計畫內容，以維持資料之正確性及有效性，並於每年汛期前提報經濟部備查。

四、督導東、西區公所擬訂計畫或更新及提報備查

本府每年督導東、西區公所擬訂或更新該轄「水災危險潛勢地區保全計畫」，計畫內容以簡明及實用為原則，並應隨時維持計畫資料之正確性及有效性，同時於每年汛期前提報本府備查，俾使鄉(鎮、市、區)公所落實水災疏散撤離之命令下達及通報應撤離之村里民眾等相關作業。東、西區公所「水災危險潛勢地區保全計畫」如附錄十二。



圖 4-1 水災疏散避難圖相關資訊配置圖



圖 4-2 指示牌製作樣式範例

附錄

附錄一、嘉義市天然災害潛勢地圖

一、嘉義市淹水災害潛勢地圖

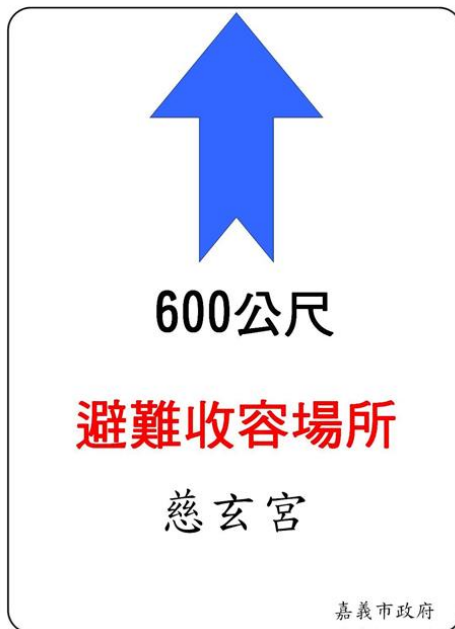
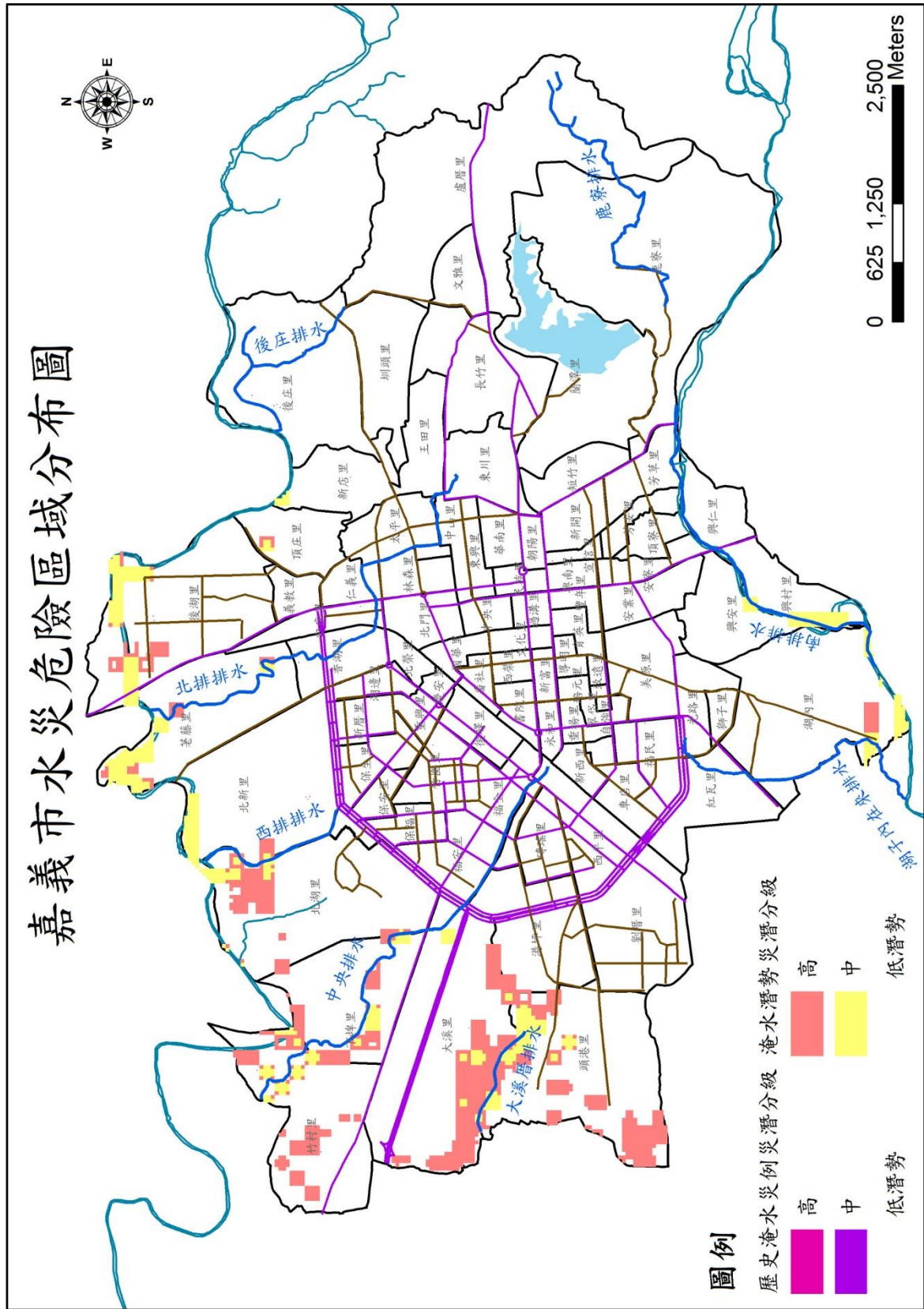

(資料來源：國家災害防救科技中心)

二、嘉義市緊急道路與輸送救援道路及各類災害潛勢分布圖

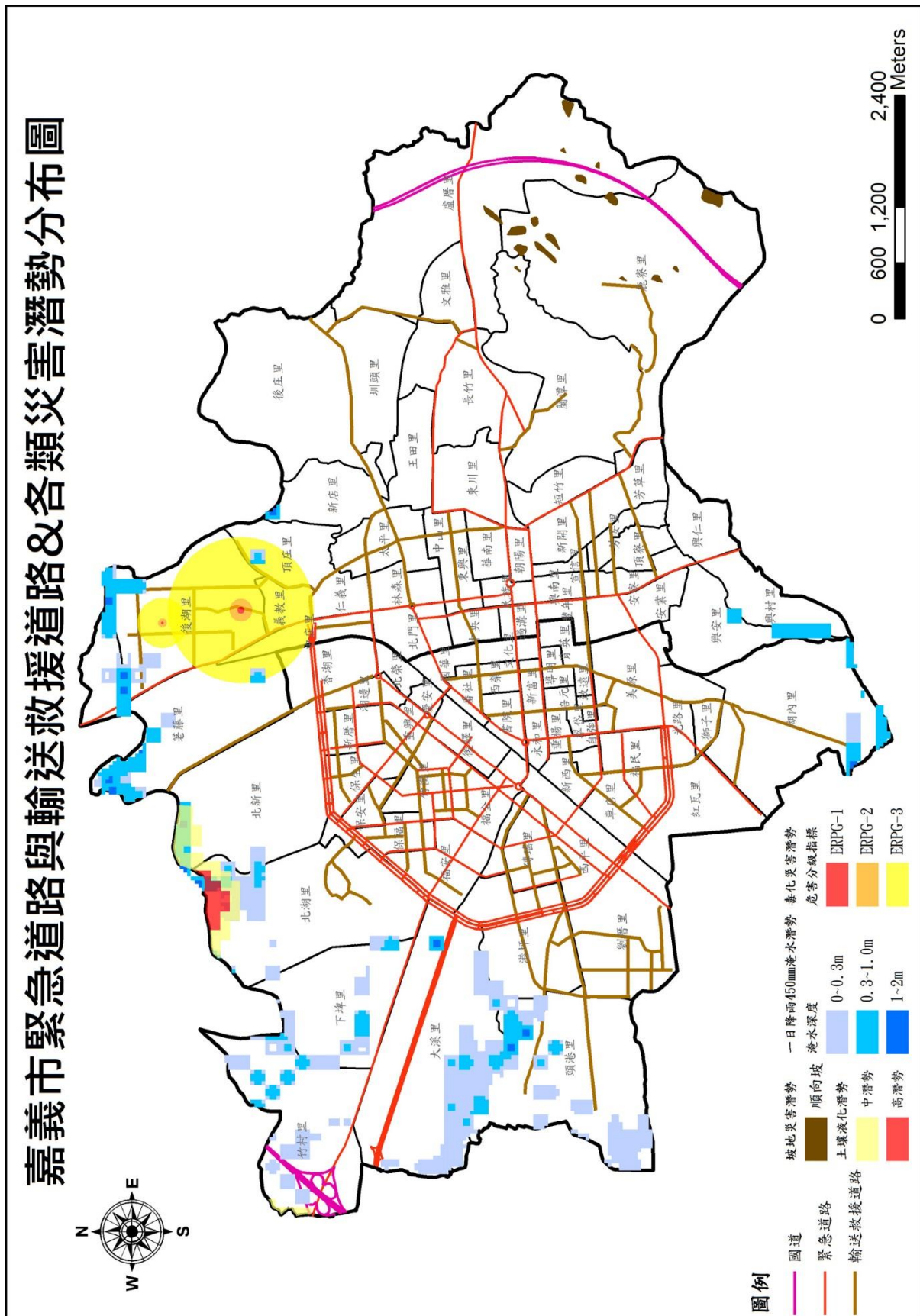

(資料來源：國立雲林科技大學 水土中心)

附錄二、嘉義市一日暴雨 450mm 與 600mm 淹水潛勢圖

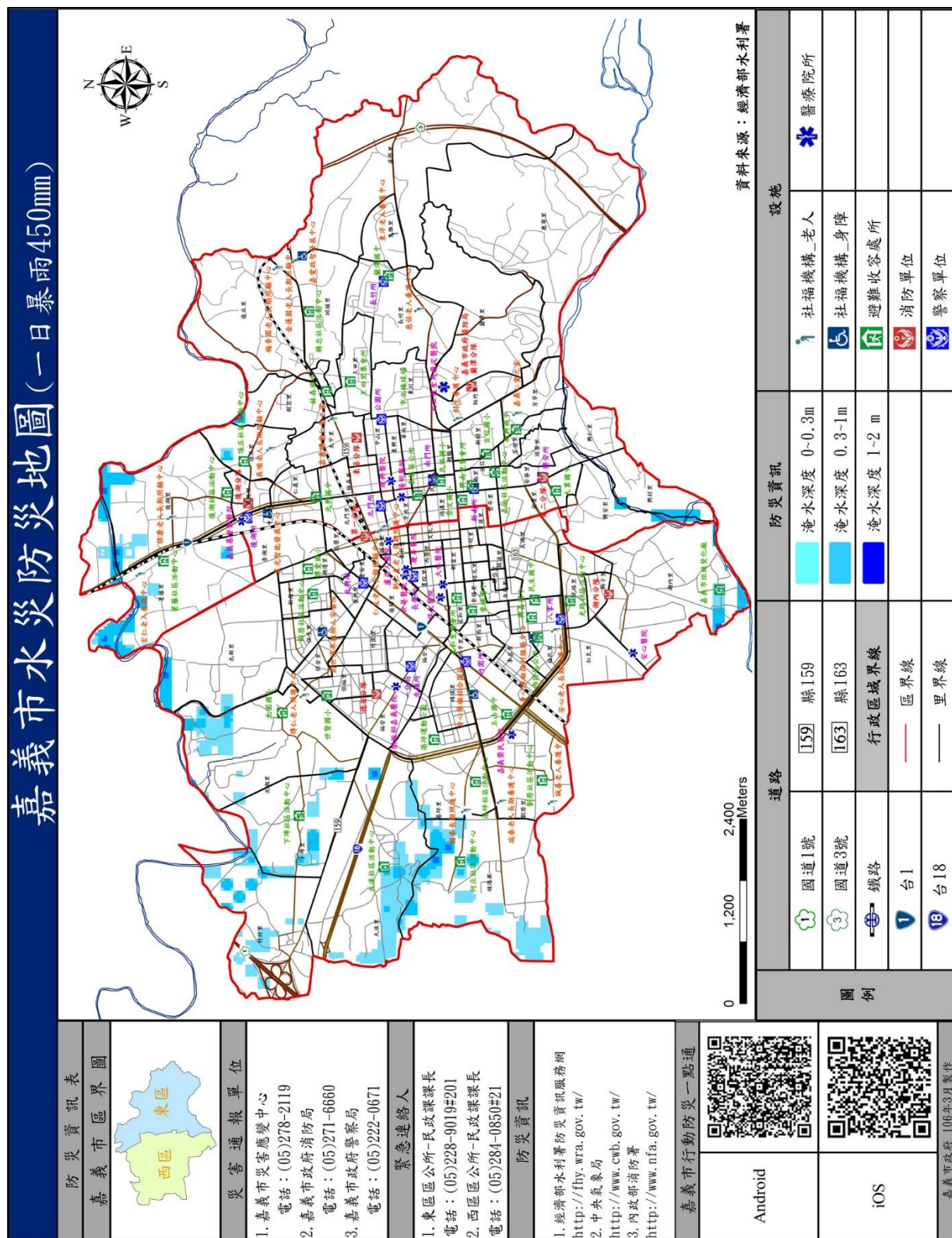

(資料來源：國家災害防救科技中心)

嘉義市水災防災地圖(一日暴雨600mm)

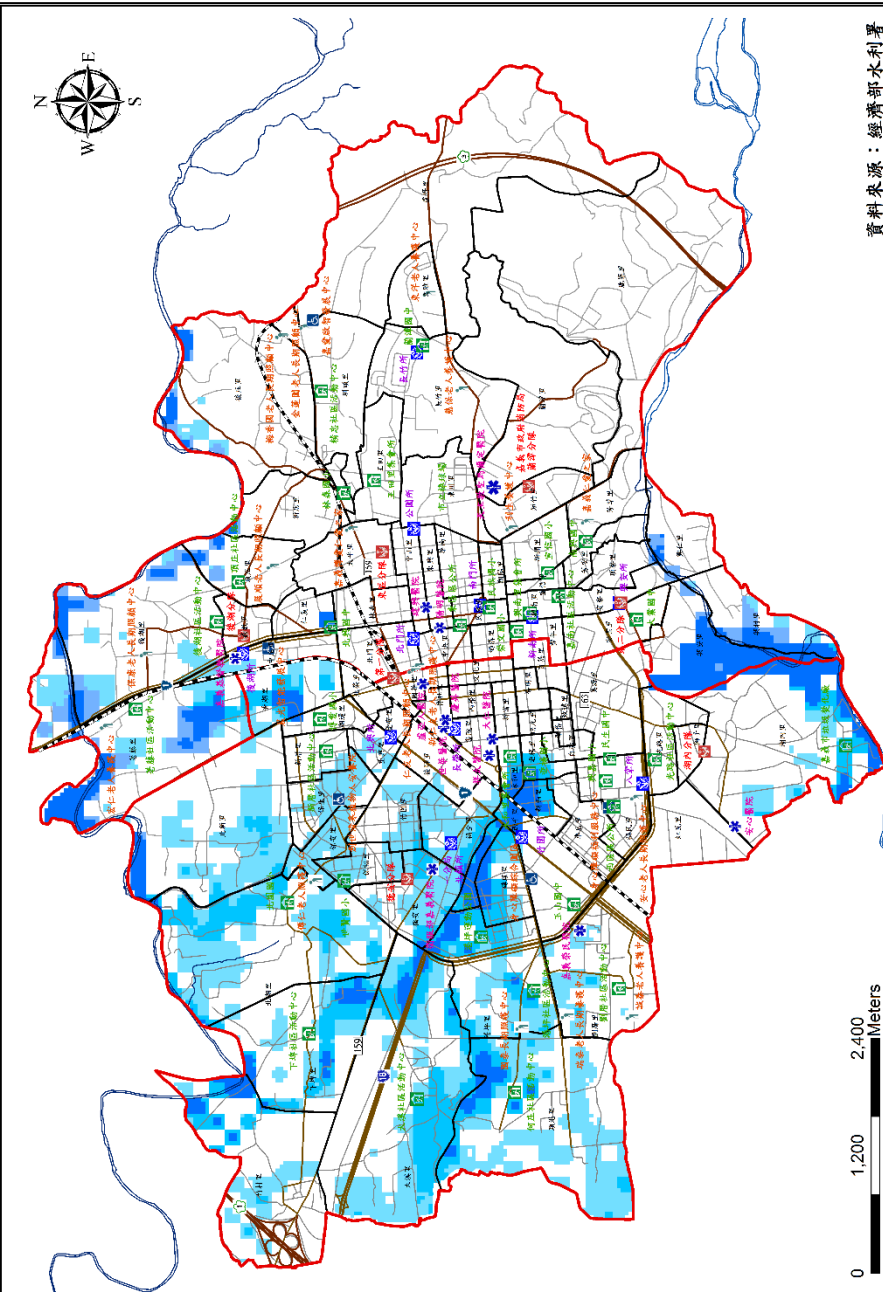

資料來源：經濟部水利署

<p>防災資訊表</p> <p>嘉義市區界圖</p>	
<p>災害通報單位</p> <p>1. 嘉義市災害應變中心 電話：(05)278-2119</p> <p>2. 嘉義市政府消防局 電話：(05)271-6680</p> <p>3. 嘉義市政府警察局 電話：(05)222-0671</p>	
<p>緊急連絡人</p> <p>1. 東區區公所-民政課課長 電話：(05)228-9019#201</p> <p>2. 西區區公所-民政課課長 電話：(05)284-0850#21</p>	
<p>防災資訊</p> <p>1. 經濟部水利署防災資訊服務網 http://fbhy.wra.gov.tw/</p> <p>2. 中央氣象局 http://www.cwb.gov.tw/</p> <p>3. 內政部消防署 http://www.nfa.gov.tw/</p>	
<p>嘉義市行動防災一點通</p> <p>Android</p> <p>iOS</p> <p>嘉義市政府 100年3月製作</p>	

道路		防災資訊	設施
國道1號	縣159	淹水深度 0-0.3m	社福機構_老人
國道3號	縣163	淹水深度 0.3-1m	社福機構_身障
鐵路	行政區域界線	淹水深度 1-2 m	避難收容處所
台1	區界線		消防單位
台18	里界線		警察單位
			醫院院所

(資料來源：國家災害防救科技中心)

附錄三、災害通報單

淹水災害通報單

傳受單位	通報時間	年 月 日 時 分
<input type="checkbox"/> 經濟部 電話: 傳真:	通報別	<input type="checkbox"/> 初報 <input type="checkbox"/> 續報 <input type="checkbox"/> 結報
	通報單位	
副知單位	電話	
<input type="checkbox"/> 行政院災害防救委員會 <input type="checkbox"/> 行政院災害防救辦公室	傳真	
發生時間	年 月 日 上午/下午 時 分	
災害地點		
發生原因		
災情狀況		
影響情形	淹水長度____~____公尺、寬度____~____公尺、深度____~____公尺 <input type="checkbox"/> 人車尚可通行 <input type="checkbox"/> 人車無法通行 <input type="checkbox"/> 民宅積水	
應行處置措施	1.查證災情並追蹤列管處置情形。 2.抽水機調派情形。 3.處置情形持續回報本部。	
備註	請定時將最新處置情形回報本部至災況解除為止。	

附錄四、災情查報處置表

豪雨淹水災情查報處置表

氣象基本資料	時間				
	地點				
	單位				
	累積降雨量(事後補紀錄)				
查詢及回覆對象	時間		查詢結果	<input type="checkbox"/> 無災情	
	單位			<input type="checkbox"/> 有災情(續填下面欄位)	
	姓名			列管案號：	
	電話			_____	
淹水時間					
淹水地點					
淹水情形	長_____m、寬_____m、深_____cm				
影響層面	影響人車通行	<input type="checkbox"/> 有 <input type="checkbox"/> 無			
	住宅淹水	<input type="checkbox"/> 有 <input type="checkbox"/> 無			
處置情形	聯絡人姓名及電話				
	協勤人員姓名電話				
	抽水機派遣情形	出動單位			
		帶隊人員姓名及電話			
		規格			
		數量			
		出動時間			
		抵達時間			
		開始抽水時間			
完成淹水抽除時間					

附錄五、災情管制表

案 號	上傳時間	區別 (東/西區)	災情類別	發生時間	發生地點	現場狀況	處理情形	處理狀態

附錄六、嘉義市災情人員與防汛搶險隊員編組表

【備註：謹供防救災應用，並注意個人資料保護】

單位		嘉義市政府				
災情通報專線		05-225XXXX 轉 228(水利工程科)				
災情人員	災情查察人員 任務：巡察轄管範圍，主動察覺災情	姓名	職務	辦公室電話	行動電話	責任區域
		楊○樺	技士	05-225XXXX	093735XXXX	嘉義市轄內-排水設施巡查
		曾○煌	技士	05-225XXXX	093798XXXX	嘉義市轄內-排水設施巡查
		林○尚	技士	05-225XXXX	092618XXXX	嘉義市轄內-區域排水
		許○瑋	技士	05-225XXXX	097260XXXX	嘉義市轄內-雨水下水道
		蔡○平	技士	05-225XXXX	098801XXXX	嘉義市轄內-區域排水
		許○杰	約僱人員	05-225XXXX	098825XXXX	嘉義市轄內-道路側溝
		林○庭	約僱人員	05-225XXXX	097528XXXX	嘉義市轄內-地下道
	災情通報人員 任務：通報災情予	姓名	職務	辦公室電話	行動電話	電子信箱
		李○賢	處長	05-225XXXX	093651XXXX	Mikelee@ems.chiayi.gov.tw

權責機關	駱○方	副處長	05-225XXXX	093367XXXX	lgf@ems.chiayi.gov.tw
	單○南	技正	05-225XXXX	093765XXXX	scn@ems.chiayi.gov.tw
	黃○泰	科長	05-225XXXX	096317XXXX	cycgs15@ems.chiayi.gov.tw
	楊○樺	技士	05-225XXXX	093735XXXX	onion@ems.chiayi.gov.tw
	曾○煌	技士	05-225XXXX	093798XXXX	darhuhng@ems.chiayi.gov.tw
	林○尚	技士	05-225XXXX	092618XXXX	Jero7359@ems.chiayi.gov.tw
	許○瑋	技士	05-225XXXX	097260XXXX	yuwei@ems.chiayi.gov.tw
	蔡○平	技士	05-225XXXX	098801XXXX	Tsaiping0912@ems.chiayi.gov.tw
	許○杰	約僱人員	05-225XXXX	098825XXXX	cycg228@ems.chiayi.gov.tw
	林○庭	約僱人員	05-225XXXX	097528XXXX	cycg228@ems.chiayi.gov.tw
	災情查證人員 任務：確認由民眾 傳播及媒體傳播災 情知正確性	姓名	職務	辦公室電話	行動電話
許○瑋		技士	05-225XXXX	097260XXXX	嘉義市轄內
蔡○平		技士	05-225XXXX	098801XXXX	嘉義市轄內

		林○尚	技士	05-225XXXX	092618XXXX	嘉義市轄內
防汛搶險隊	編組任務執行內容	姓名	職務	辦公室電話	行動電話	責任區域
	緊急聯絡調度搶修 廠商及防汛設備	黃○泰	科長	05-225XXXX	096317XXXX	嘉義市轄內-任務指派分配
		曾○煌	技士	05-225XXXX	093798XXXX	嘉義市轄內-排水設施巡查
		楊○樺	技士	05-225XXXX	093735XXXX	嘉義市轄內-排水設施巡查
		許○瑋	技士	05-225XXXX	097260XXXX	嘉義市轄內-雨水下水道工程開口 契約
		林○尚	技士	05-225XXXX	092618XXXX	嘉義市轄內-區域排水工程開口契 約
		蔡○平	技士	05-225XXXX	098801XXXX	嘉義市轄內-區域排水工程開口契 約
		許○杰	約僱人員	05-225XXXX	098825XXXX	嘉義市轄內-道路側溝
		林○庭	約僱人員	05-225XXXX	097528XXXX	嘉義市轄內-地下道

鄉 (鎮、市、區)		嘉義市西區				
災情通報專線		05-284XXXX				
災情人員	災情查察人員 任務：巡察轄管範圍，主動察覺災情	姓名	職務	辦公室電話	行動電話	責任區域
		曾○旭	里幹事	05-228XXXX、 05-225XXXX	092776XXXX	書院里
		姚○如	里幹事		093288XXXX	永和里、番社里
		廖○基	里幹事		096380XXXX	新富里
		李○鴻	里幹事	05-229XXXX	093583XXXX	西榮里
		鄭○男	里幹事		093284XXXX	文化里、國華里
		林○安	里幹事		091087XXXX	頭港里、新西里
		張○	里幹事		093735XXXX	港坪里
		龔○慶	里幹事	093967XXXX	西平里、大溪里	

		陳○田	里幹事		095311XXXX	劉厝里
		陳○安	里幹事		096322XXXX	磚磘里
		莊○欽	里幹事		093765XXXX	福全里
		林○裕	里幹事		091117XXXX	福安里
		謝○儒	里幹事	05-285XXXX	092135XXXX	自強里、致遠里
		謝○騰	里幹事		095373XXXX	湖內里
		洪○栓	里幹事		092166XXXX	獅子里
		鐘○寬	里幹事		092102XXXX	紅瓦里、育英里
		歐○妍	里幹事		095685XXXX	福民里
		洪○峰	里幹事		093408XXXX	車店里
		黃○庭	里幹事		098868XXXX	垂楊里、翠岱里
		林○安	里幹事		091602XXXX	培元里、導明里

		黃○峯	里幹事		091919XXXX	光路里	
		吳○福	里幹事		097232XXXX	美源里	
		曾○輝	里幹事		05-227XXXX	091201XXXX	湖邊里、重興里
		蔡○森	里幹事	093755XXXX		香湖里、慶安里	
		童○錦	里幹事	093765XXXX		竹園里	
		劉○誌	里幹事	093735XXXX		北榮里	
		李○誼	里幹事	092155XXXX		後驛里	
		施○呈	里幹事	05-232XXXX		091022XXXX	竹村里、保生里
		侯○維	里幹事			091989XXXX	北湖里
		鍾○臻	里幹事		098583XXXX	下埤里、保福里	
		陳○欽	里幹事		091212XXXX	北新里、保安里	
		羅○博	里幹事		092216XXXX	新厝里	
		災情通報人員	姓名		職務	辦公室電話	行動電話

	任務：通報災情予 權責機關	林○郁	課長	05-284XXXX	092878XXXX	lin666@ems.chiayi.gov.tw	
		游○涵	佐理員		097209XXXX	energy097196@ems.chiayi.gov.tw	
	災情查證人員 任務：確認由民眾 傳播及媒體傳播災 情知正確性	姓名	職務	辦公室電話	行動電話	責任區域	
		蔡○澤	課員	05-284XXXX	095263XXXX	西區	
		鄭○雯	課員		093749XXXX	西區	
		徐○玲	課員		093761XXXX	西區	
		李○倫	辦事員		092867XXXX	西區	
		林○毅	課員		092169XXXX	西區	
		鄭○宜	辦事員		093735XXXX	西區	
		防汛搶險隊	編組任務執行內容		姓名	職務	辦公室電話
緊急聯絡調度搶修 廠商及防汛設備	羅○芳		課長		05-284XXXX	090977XXXX	西區
	葉○良		課員	097310XXXX		西區	

鄉(鎮、市、區)		嘉義市東區				
災情通報專線		05-228XXXX				
災情人員	災情查察人員 任務：巡察轄管範圍，主動察覺災情	姓名	職務	辦公室電話	行動電話	責任區域
		謝○慶	里幹事	05-277XXXX	093735XXXX	東區
		林○騰	里幹事	05-277XXXX	095397XXXX	東區
		吳○嫻	里幹事	05-277XXXX	096327XXXX	東區
		歐○誠	里幹事	05-277XXXX	092121XXXX	東區
		李○辰	里幹事	05-277XXXX	095836XXXX	東區
		方○謙	里幹事	05-277XXXX	097273XXXX	東區
		顧○庭	里幹事	05-277XXXX	092143XXXX	東區
		林○德	里幹事	05-277XXXX	093116XXXX	東區
		陳○	里幹事	05-277XXXX	098665XXXX	東區
		張○憲	里幹事	05-274XXXX	091212XXXX	東區
		林○山	里幹事	05-274XXXX	095887XXXX	東區
		王○仁	里幹事	05-274XXXX	091218XXXX	東區
		張○山	里幹事	05-274XXXX	096311XXXX	東區
曹○安	里幹事	05-274XXXX	093333XXXX	東區		

	張○楠	里幹事	05-228XXXX	095281XXXX	東區
	林○生	里幹事	05-228XXXX	091214XXXX	東區
	蕭○源	里幹事	05-228XXXX	095276XXXX	東區
	張○誠	里幹事	05-228XXXX	093735XXXX	東區
	楊○哲	里幹事	05-228XXXX	095281XXXX	東區
	陳○文	里幹事	05-228XXXX	096339XXXX	東區
	陳○良	里幹事	05-228XXXX	093535XXXX	東區
	潘○順	里幹事	05-228XXXX	092835XXXX	東區
	方○國	里幹事	05-278XXXX	097279XXXX	東區
	周○雄	里幹事	05-278XXXX	090515XXXX	東區
	胡○敏	里幹事	05-278XXXX	098722XXXX	東區
	羅○志	里幹事	05-278XXXX	093327XXXX	東區
	蔡○竣	里幹事	05-278XXXX	091259XXXX	東區
	蔡○燕	里幹事	05-278XXXX	098509XXXX	東區
	甘○仁	里幹事	05-278XXXX	091088XXXX	東區
災情通報人員	姓名	職務	辦公室電話	行動電話	E-mail
任務：通報災情予權 責機關	林○良	課長	05-228XXXX#201	091119XXXX	cyeast06@ems.chiayi.gov.tw
	陳○蓉	課員	05-228XXXX#202	096037XXXX	East309@ems.chiayi.gov.tw

		沈○玲	辦事員	05-228XXXX#210	092835XXXX	LL0313@ems.chiayi.gov.tw
		黃○盈	辦事員	05-228XXXX#203	098819XXXX	jiunyug@ems.chiayi.gov.tw
	災情查證人員 任務：確認由民眾傳播及媒體傳播災情知正確性	姓名	職務	辦公室電話	行動電話	責任區域
		葉○萍	佐理員	05-228XXXX#205	095388XXXX	東區
		沈○惠	課員	05-228XXXX#207	091985XXXX	東區
		溫○玲	課員	05-228XXXX#206	092879XXXX	東區
		吳○潔	里幹事	05-228XXXX#225	092080XXXX	東區
防汛搶險隊	編組任務 執行內容	姓名	職務	辦公室電話	行動電話	責任區域
		羅○政	區長	05-228XXXX#101	091200XXXX	東區
		陳○珍	秘書	05-228XXXX#102	096028XXXX	東區
		王○芳	課長	05-228XXXX#221	096327XXXX	東區
		楊○龍	技工	05-228XXXX#227	092871XXXX	東區
		陳○全	課員	05-228XXXX#229	092128XXXX	東區
		周○玉	課員	05-228XXXX#223	095276XXXX	東區
		黃○琳	課員	05-228XXXX#226	091913XXXX	東區

		黃○宜	書記	05-228XXXX#236	092120XXXX	東區
		趙○蘭	課員	05-228XXXX#228	091119XXXX	東區
		翁○宇	技佐	05-228XXXX#227	097209XXXX	東區

註：1.災情查察人員與災情查證人員可為同一組人員。

2.災情通報人員為防汛期間，緊急應變中心尚未成立時之重要聯絡人員，請務必填列3人以上，並請列入業務科科長。

3.本表請區公所填列後，報嘉義市政府備查。再由嘉義市政府彙整後，函報水利署。

附錄七、嘉義市防汛器材資源表

【備註：謹供防救災應用，並注意個人資料保護】

嘉義市政府 106 年調用及自有大型移動式抽水機清冊表								
編號	管理機關	使用單位	放置地點 (含村(里))	口徑大小 (英吋)	專責保管人員			備註
					姓名	電話(公)	電話(行動)	
嘉義市-01	嘉義市政府	嘉義市政府	後湖抽水站	10	林○庭	05-216XXXX	0912-98X-XXX	自有
嘉義市-02	嘉義市政府	嘉義市政府	後湖抽水站	12	林○庭	05-216XXXX	0912-98X-XXX	自有
嘉義市-03	嘉義市政府	嘉義市政府	後湖抽水站	12	林○庭	05-216XXXX	0912-98X-XXX	自有
五河-245	嘉義市政府	嘉義市政府	後湖抽水站	12	林○庭	05-216XXXX	0912-98X-XXX	自有
五河-248	嘉義市政府	嘉義市政府	後湖抽水站	12	林○庭	05-216XXXX	0912-98X-XXX	自有
五河-247	嘉義市政府	嘉義市政府	後湖抽水站	12	林○庭	05-216XXXX	0912-98X-XXX	自有
五河-246	嘉義市政府	嘉義市政府	後湖抽水站	12	林○庭	05-216XXXX	0912-98X-XXX	自有
五河-249	嘉義市政府	嘉義市政府	後湖抽水站	12	林○庭	05-216XXXX	0912-98X-XXX	自有
五河-009	經濟部水利署 第五河川局	嘉義市政府	後湖抽水站	12	林○庭	05-216XXXX	0912-98X-XXX	調用
五河-010	經濟部水利署 第五河川局	嘉義市政府	後湖抽水站	12	林○庭	05-216XXXX	0912-98X-XXX	調用
五河-227	經濟部水利署 第五河川局	嘉義市政府	後湖抽水站	12	林○庭	05-216XXXX	0912-98X-XXX	調用
五河-228	經濟部水利署 第五河川局	嘉義市政府	後湖抽水站	12	林○庭	05-216XXXX	0912-98X-XXX	調用

◎ 使用單位將抽水機資本資料建檔，並於每年汛期前送直轄市、縣(市)政府主管機關彙轉經濟部。

二、砂包、太空包

保管單位	規格	資源所在鄉鎮	器材描述	水系	河川/海岸	數量
嘉義市政府	砂包	嘉義市後湖抽水站		八掌溪、朴子溪		2000 包
嘉義市政府	太空包	嘉義市後湖抽水站		八掌溪、朴子溪		3000 包

附錄八、第五河川局移動式抽水機聯絡表

【備註：謹供防救災應用，並注意個人資料保護】

編號	使用單位	存放地點	地址	保管人	連絡電話	馬力 (HP)	口徑(英吋)	額訂揚程 (M)	抽水量 (CMS)	抽水機種類
五河-003	第五河川局	第五河川局	嘉義市親水路 123 號	柯○延	093352XXXX	70	12	10	0.3	自吸式
五河-004	第五河川局	第五河川局	嘉義市親水路 123 號	柯○延	093352XXXX	70	12	10	0.3	自吸式
五河-005	第五河川局	第五河川局	嘉義市親水路 123 號	柯○延	093352XXXX	70	12	10	0.3	自吸式
五河-007	第五河川局	第五河川局	嘉義市親水路 123 號	柯○延	093352XXXX	70	12	10	0.3	自吸式
五河-008	第五河川局	第五河川局	嘉義市親水路 123 號	柯○延	093352XXXX	70	12	10	0.3	自吸式
五河-022	第五河川局	第五河川局	嘉義市親水路 123 號	柯○延	093352XXXX	70	12	10	0.3	自吸式
五河-067	第五河川局	第五河川局	嘉義市親水路 123 號	柯○延	093352XXXX	70	12	10	0.3	自吸式
五河-068	第五河川局	第五河川局	嘉義市親水路 123 號	柯○延	093352XXXX	70	12	10	0.3	自吸式
五河-155	第五河川局	第五河川局	嘉義市親水路 123 號	柯○延	093352XXXX	70	12	10	0.3	自吸式
五河-156	第五河川局	第五河川局	嘉義市親水路 123 號	柯○延	093352XXXX	70	12	10	0.3	自吸式
五河-157	第五河川局	第五河川局	嘉義市親水路 123 號	柯○延	093352XXXX	70	12	10	0.3	自吸式

附錄九、水利署移動式抽水機支援申請表

申請機關：

填報人（職稱/姓名/電話/傳真）：

核定人：

申請時間：

受理機關：經濟部

水利署抽水機調度小組電話：02-3707XXXX

傳真：02-3707XXXX、02-3707XXXX

	支援鄉鎮	抽水區域（含災害情形、受災範圍、排放地點）	報到地點	聯絡人（姓名、電話）	支援單位	所在地點	出發時間	預計抵達時間	帶隊官（姓名、電話） 操作員（姓名、電話）	機組編號	申請單位簽收時間	組裝完成時間	撤離時間
										到達報到地點時間	到達抽水地點時間	開始抽水時間	
1.				姓名： 電話：					姓名： 電話： 姓名： 電話：				
2.				姓名： 電話：					姓名： 電話： 姓名： 電話：				

註：一、粗黑框內由審核機關填寫。二、每台抽水機請填寫一列。三、粗黑框右側由各支援單位填寫。

第 頁/共 頁

擬辦（經濟部抽水機調度小組）	審核（抽水機小組值班科長）	核定（值班組長）

備註：依作業要點規定，申請單位應適時供應支援單位所需運轉油料及人員餐飲。

附錄十、水災疏散避難圖

一、嘉義市水災疏散避難地圖

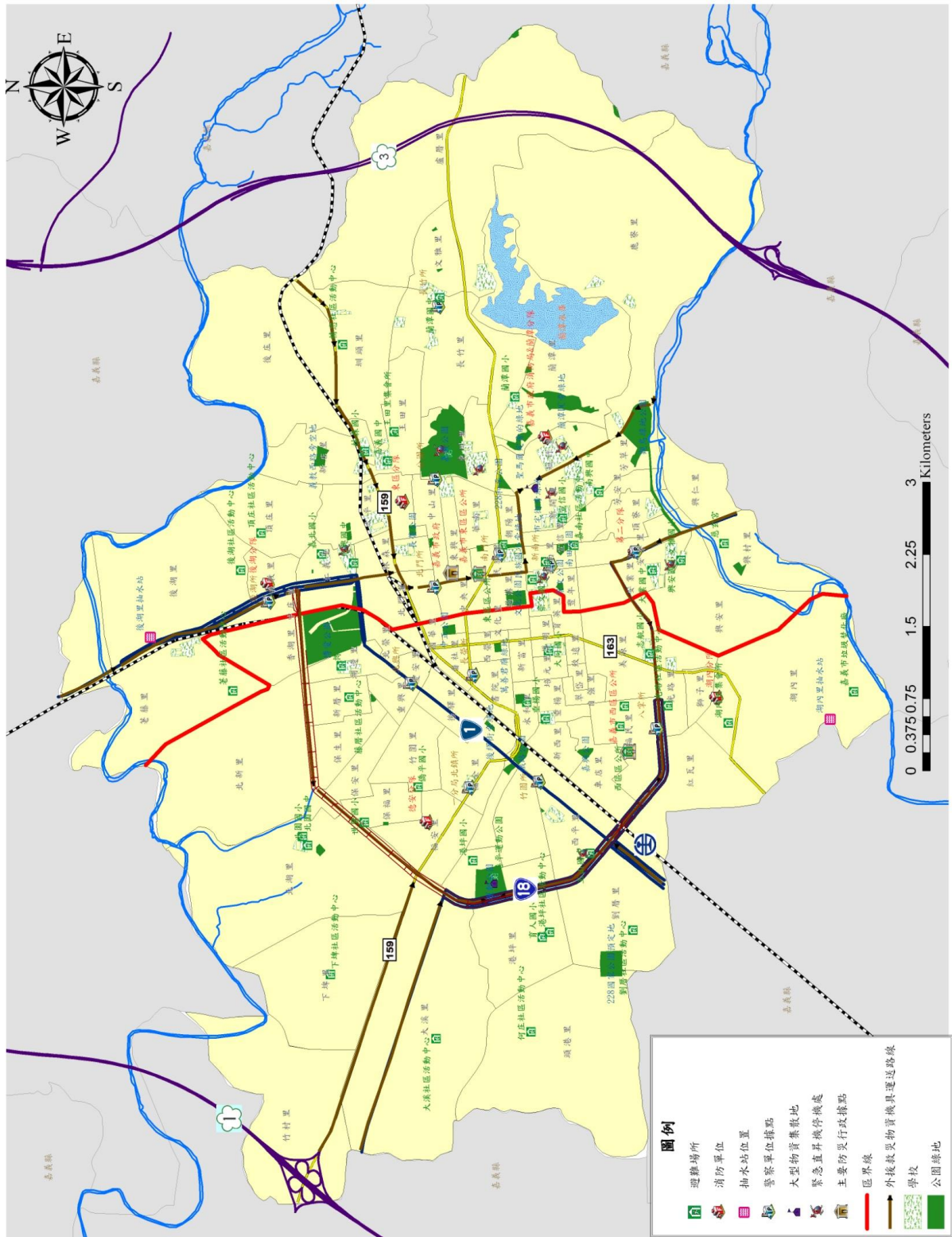

(資料來源：國立雲林科技大學 水土中心)

二、東區水災疏散避難地圖

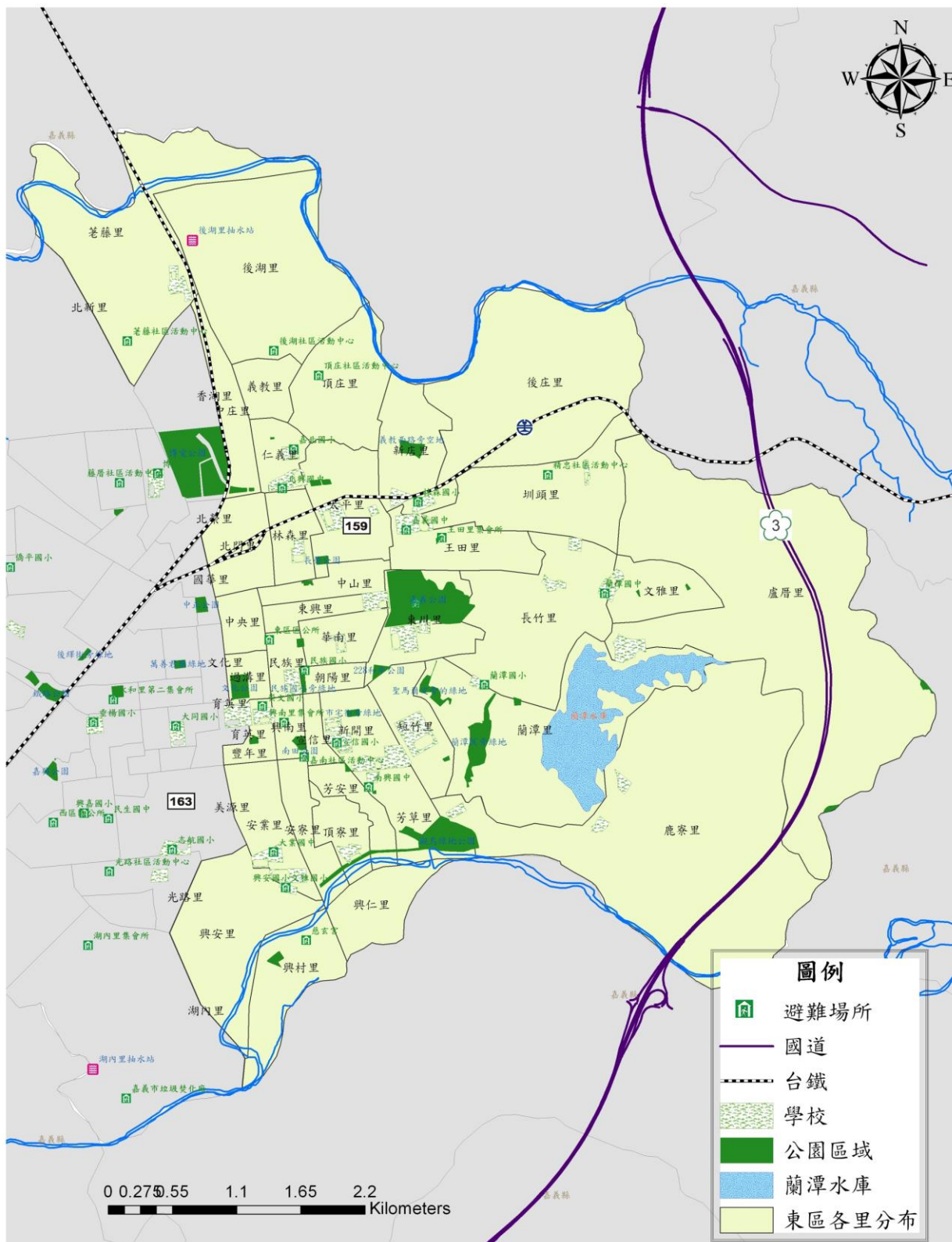

(資料來源：國立雲林科技大學 水土中心)

三、西區水災疏散避難地圖

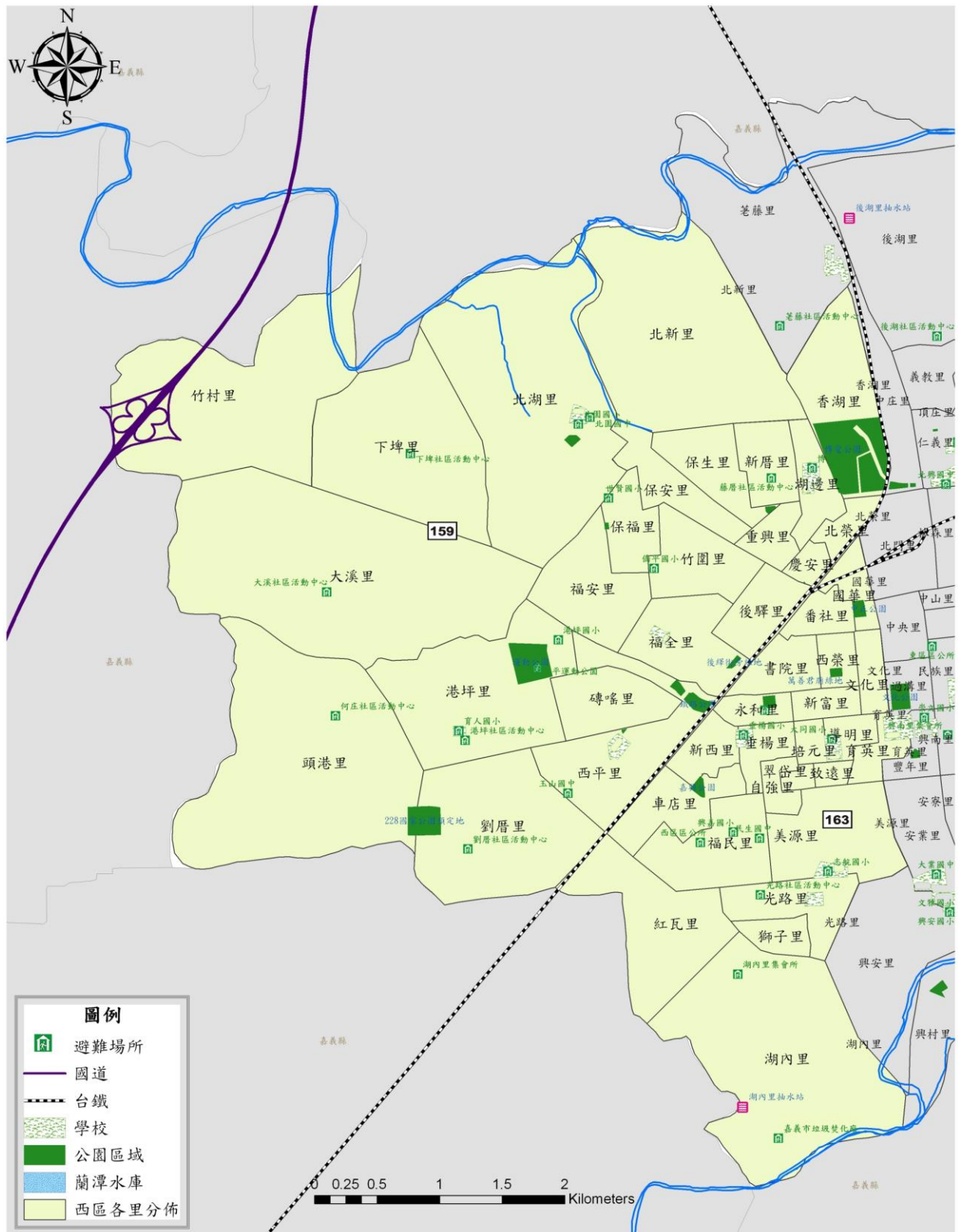

(資料來源：國立雲林科技大學 水土中心)

四、各聯合里水災疏散避難地圖



編號1002001-002嘉義市東區東南門聯合里簡易疏散避難圖

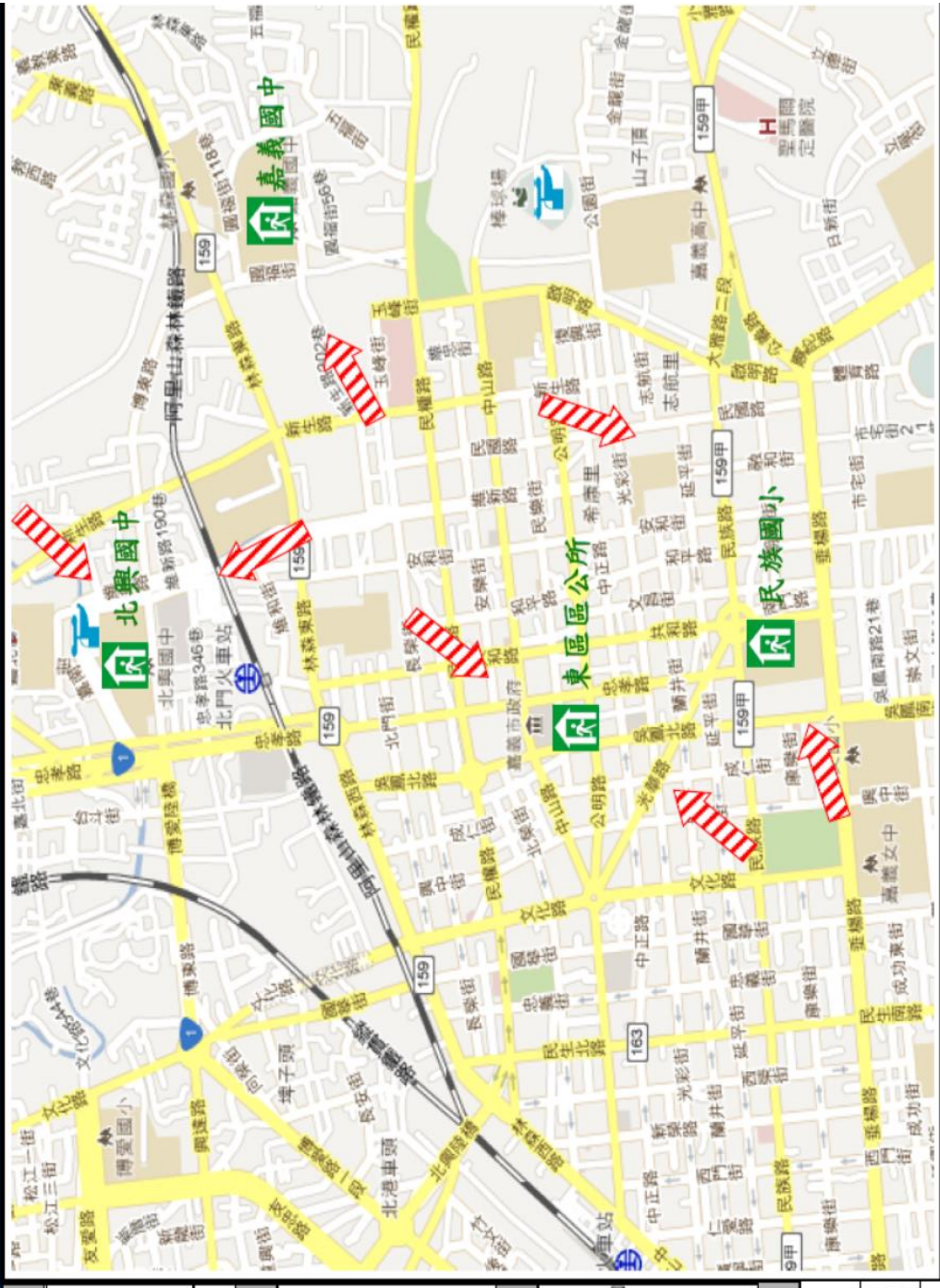

<p>防災資訊表</p> <p>東南門聯合里 (民權/新橋/善南/東興/ 中央/中山/太平/通義)</p>	<p>●總人口數 22302 人</p> <p>災害通報單位</p> <ol style="list-style-type: none"> 1. 東區區公所 電話：(05)228-9019 2. 嘉義市政府消防局 電話：(05)271-6660 3. 警察局勤務指揮中心 電話：(05)222-0671 4. 東南門聯合里辦公處 電話：(05)274-0685 	<p>防災資訊</p> <ol style="list-style-type: none"> 1. 嘉義市東區防救災資訊網 http://210.241.44.238/chiaie/ 2. 經濟部水利署防災資訊服務網 http://fny2.wra.gov.tw/Pub_Web 3. 中央氣象局 http://www.cwb.gov.tw/ 4. 內政部消防署 http://www.nfa.gov.tw/ 	<p>避難處所</p> <table border="1"> <tr> <td>東區區公所</td> <td>容納人數：30人</td> </tr> <tr> <td>電話：(0)228-9019</td> <td>地址：嘉義市東區東門路154號4樓</td> </tr> <tr> <td>民權國小</td> <td>容納人數：190人</td> </tr> <tr> <td>電話：(0)225-2113</td> <td>地址：嘉義市東區東門路235號</td> </tr> <tr> <td>北橋國小</td> <td>容納人數：319人</td> </tr> <tr> <td>電話：(0)278-5210</td> <td>地址：嘉義市東區東門路242號</td> </tr> <tr> <td>嘉興國中</td> <td>容納人數：737人</td> </tr> <tr> <td>電話：(0)276-2623</td> <td>地址：嘉義市東區橋南街56號</td> </tr> </table> <p>東區區公所105年03月製作</p>	東區區公所	容納人數：30人	電話：(0)228-9019	地址：嘉義市東區東門路154號4樓	民權國小	容納人數：190人	電話：(0)225-2113	地址：嘉義市東區東門路235號	北橋國小	容納人數：319人	電話：(0)278-5210	地址：嘉義市東區東門路242號	嘉興國中	容納人數：737人	電話：(0)276-2623	地址：嘉義市東區橋南街56號
東區區公所	容納人數：30人																		
電話：(0)228-9019	地址：嘉義市東區東門路154號4樓																		
民權國小	容納人數：190人																		
電話：(0)225-2113	地址：嘉義市東區東門路235號																		
北橋國小	容納人數：319人																		
電話：(0)278-5210	地址：嘉義市東區東門路242號																		
嘉興國中	容納人數：737人																		
電話：(0)276-2623	地址：嘉義市東區橋南街56號																		

<p>圖例</p> 避難方向	<p>防災</p> 室內避難處所 直升機停機坪	<p>設施</p> 警察機關 消防機關

編號1002001-003 嘉義市東區新南聯合里簡易疏散避難圖

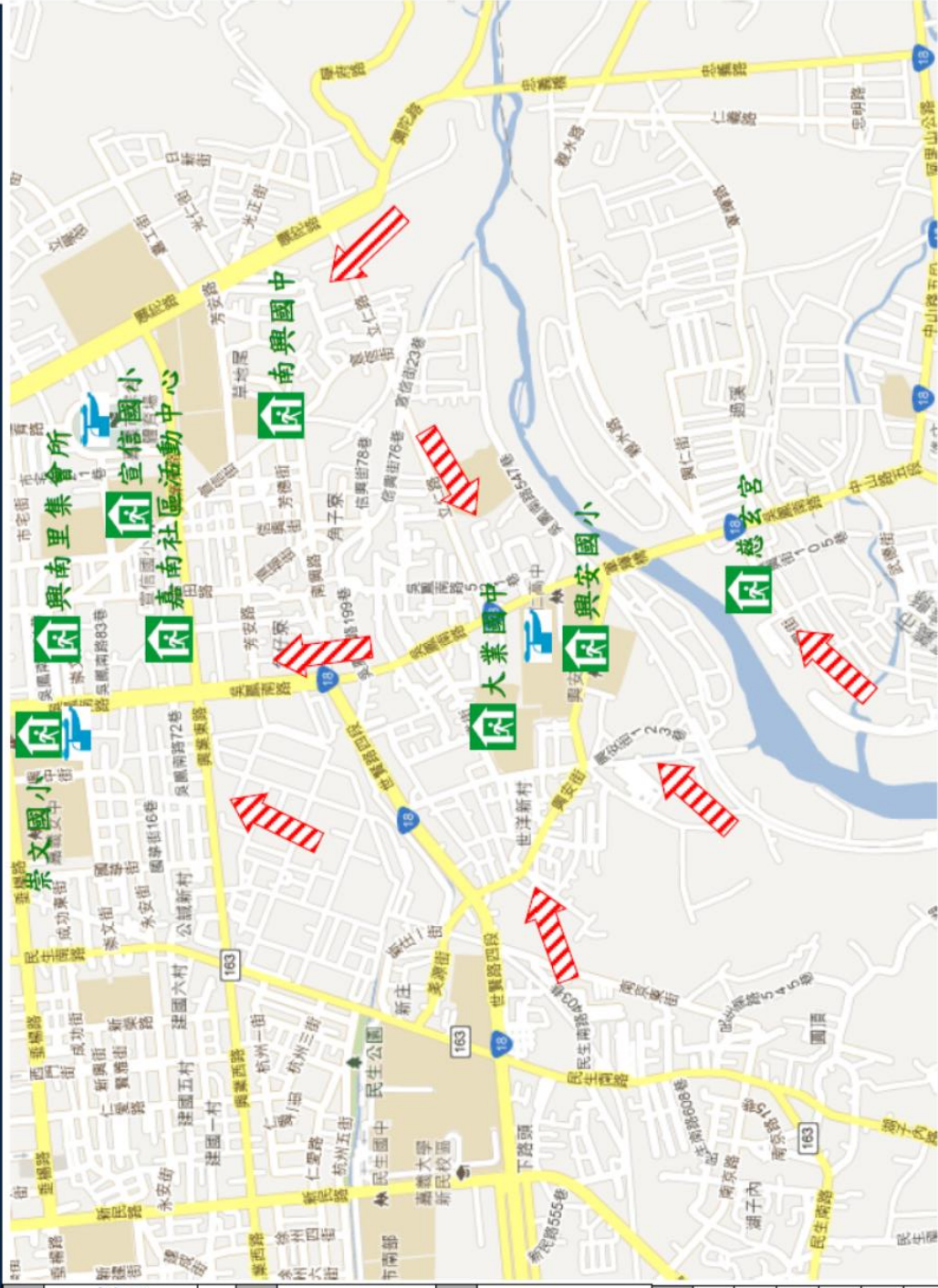

防災資訊表



● 總人口數34676人

災害通報單位

1. 東區區公所
電話：(05)228-9019
2. 嘉義市政府消防局
電話：(05)271-6660
3. 警察局勤務指揮中心
電話：(05)222-0671
4. 新南聯合里辦公處
電話：(05)228-3934

防災資訊

1. 嘉義市東區防救災資訊網
<http://210.241.44.238/chayie/>
2. 經濟部水利署防災資訊服務網
http://hy2.wra.gov.tw/Pub_Web
3. 中央氣象局
<http://www.cwb.gov.tw/>
4. 內政部消防署
<http://www.nfa.gov.tw/>

避難處所

	慈雲宮 容納人數：150人 地址：嘉義市東區新南里興隆街28-2號
	興南國小 容納人數：450人 地址：嘉義市東區興隆街35號
	大興國小 容納人數：388人 地址：(05)222-2828 地址：嘉義市東區興隆街57號
	興南國中 容納人數：35人 地址：(05)222-2828 地址：嘉義市東區興隆街78號
	嘉南社區活動中心 容納人數：35人 電話：(05)222-1389 地址：嘉義市東區興隆街311號
	興南里集會所 容納人數：445人 電話：(05)222-3904 地址：嘉義市東區興隆街266號
	嘉南國小 容納人數：500人 電話：(05)222-4383 地址：嘉義市東區興隆街182號
	興南國小 容納人數：500人 電話：(05)222-2310 地址：嘉義市東區興隆街241號

東區區公所105年03月製作

防災		設施	
	避難方向		室內避難處所
	避難方向		警察機關
	室內避難處所		消防機關
	避難方向		直升機停機坪

編號1002001-004 嘉義市東區北門聯合里簡易疏散避難圖

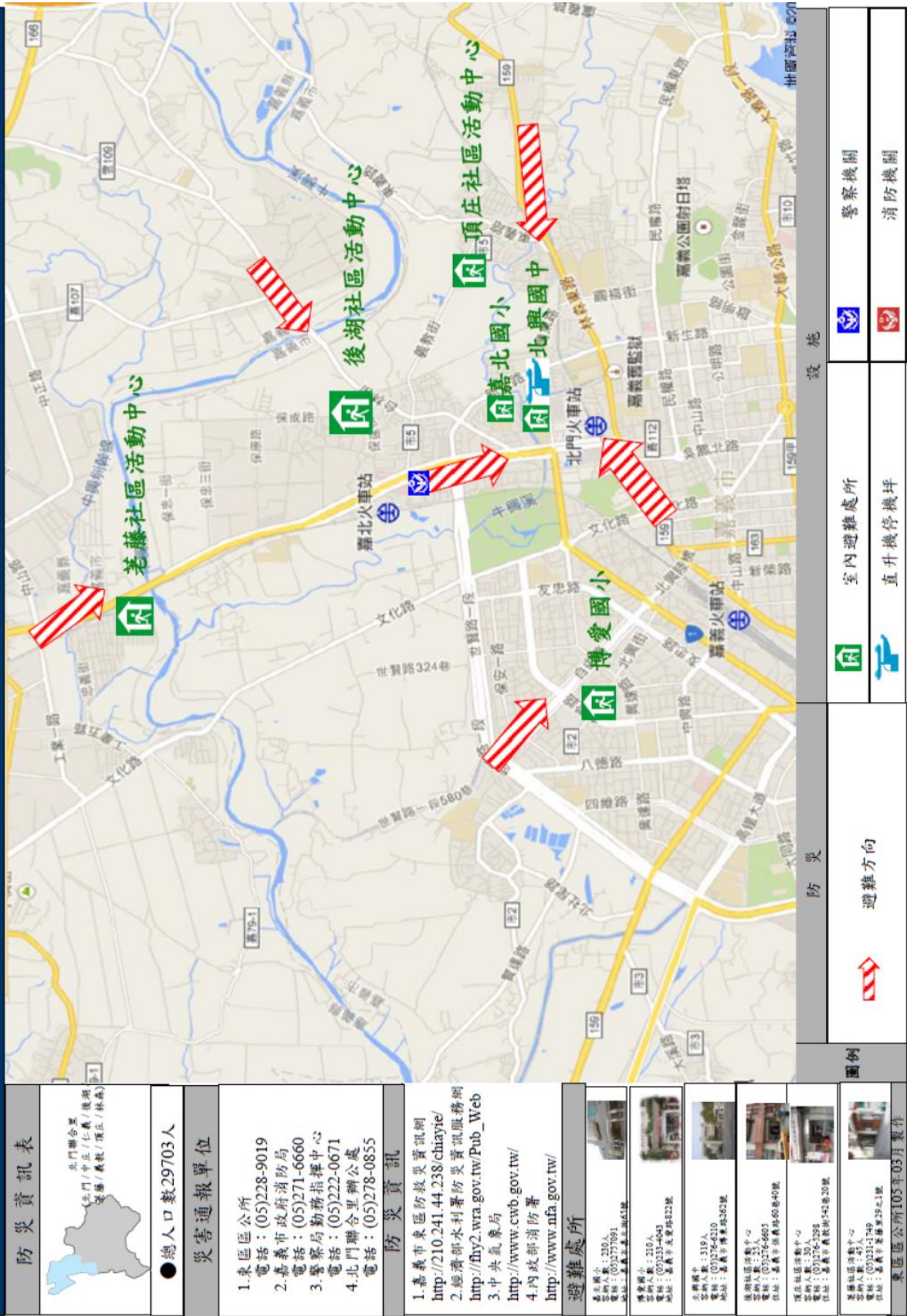

防災資訊表



● 總人口數29703人

災害通報單位

1. 東區區公所
電話：(05)228-9019
2. 嘉義市政府消防局
電話：(05)271-6660
3. 警察局勤務指揮中心
電話：(05)222-0671
4. 北門聯合里辦公處
電話：(05)278-0855

防災資訊

1. 嘉義市東區防救災資訊網
<http://210.241.44.238/chirayie/>
2. 經濟部水利署防災資訊服務網
http://fhy2.wra.gov.tw/Pub_Web
3. 中央氣象局
<http://www.cwb.gov.tw/>
4. 內政部消防署
<http://www.nfa.gov.tw/>

避難處所

	老藤社區活動中心 避難人數：230人 電話：(05)2777091 地址：嘉義市東區北門路51號
	嘉北國小 避難人數：210人 電話：(05)233-4043 地址：嘉義市東區北門路322號
	博愛國小 避難人數：319人 電話：(05)278-4210 地址：嘉義市東區北門路362號
	北門聯合里活動中心 避難人數：30人 電話：(05)276-6401 地址：嘉義市東區北門路50號40號
	頂庄社區活動中心 避難人數：30人 電話：(05)278-0855 地址：嘉義市東區北門路142號20號
	老藤社區活動中心 避難人數：27人 電話：(05)231-1749 地址：嘉義市東區北門路59號-1號

東區區公所105年03月製作

編號1002002-001 嘉義市西區長榮聯合里簡易疏散避難圖

防災資訊表



● 總人口數15516人

災害通報單位

1. 西區區公所
電話：(05)284-0850
2. 嘉義市政府消防局
電話：(05)271-6660
3. 警察局勤務指揮中心
電話：(05)222-0671
4. 長榮聯合里辦公處
電話：(05)228-3894

防災資訊

1. 嘉義市西區防救災資訊網
<http://210.241.44.239/water/>
2. 經濟部水利署防災資訊服務網
http://fly2.wra.gov.tw/Pub_Web
3. 中央氣象局
<http://www.cwb.gov.tw/>
4. 內政部消防署
<http://www.nfa.gov.tw/>

避難處所

- | | | | |
|--|---|---|--|
| <p>嘉慶公所
容納人數：30人
電話：(05)228-2019
地址：嘉義市西區東門路184號4樓</p> | <p>崇文國小
容納人數：650人
電話：(05)222-2310
地址：嘉義市東區崇文路241號</p> | <p>永和第二集會所
容納人數：30人
電話：(05)228-4781
地址：嘉義市東區東門路259號</p> | <p>垂楊國小
容納人數：218人
電話：(05)285-3151
地址：嘉義市西區垂楊路
005號</p> |
| <p>大同國小
容納人數：700人
電話：(05)222-2114
地址：嘉義市西區東門路15號</p> | 西區公所105年03月製作 | | |

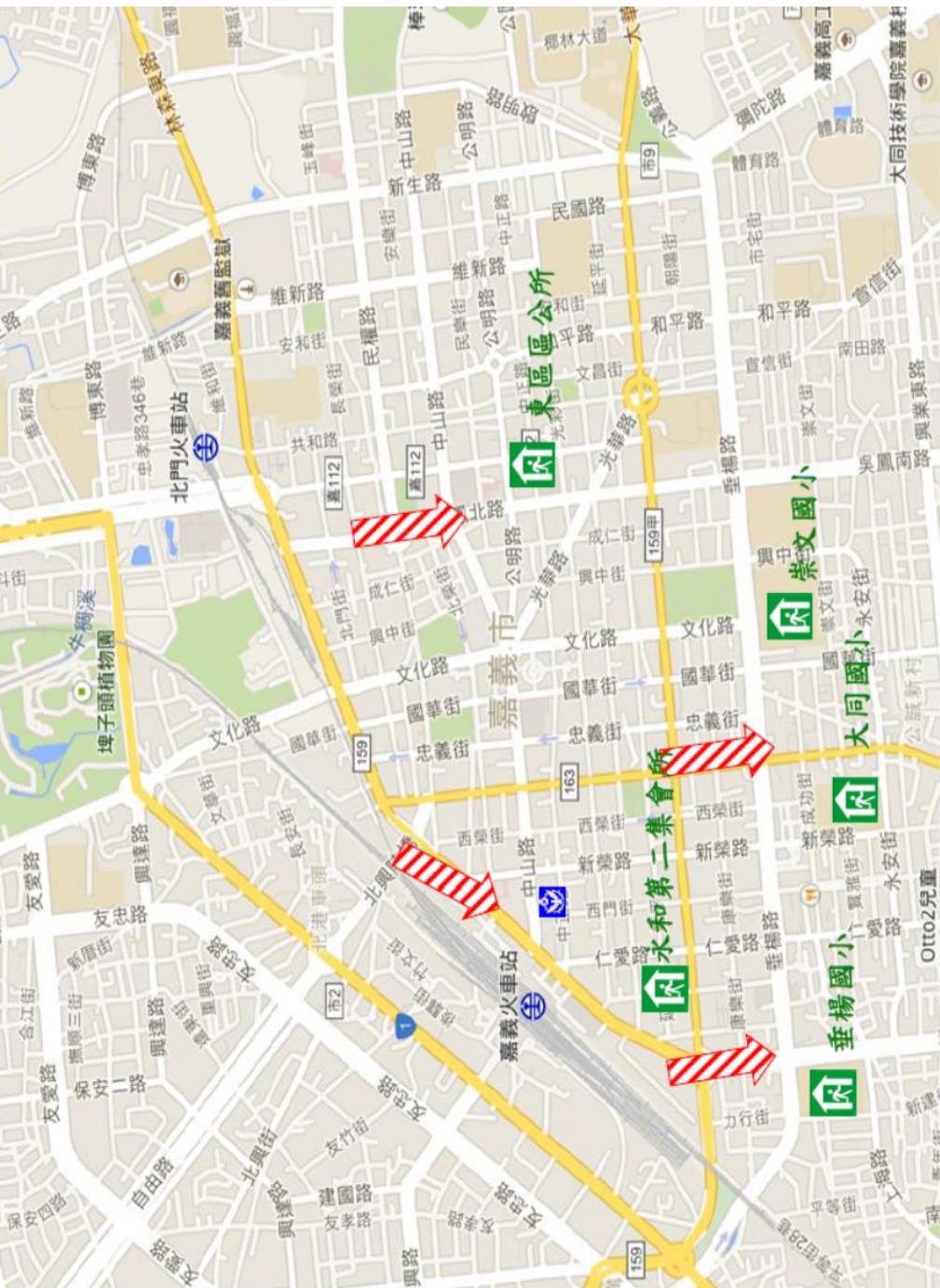

防災	設施
避難方向 室內避難處所 直升機停機坪	警察機關 消防機關

編號1002002-002 嘉義市西區竹園聯合里簡易疏散避難圖

防災資訊表
竹園聯合里界圖



●總人口數36467人

- 災害通報單位**
1. 西區區公所
電話：(05)284-0850
 2. 嘉義市政府消防局
電話：(05)271-6660
 3. 警察局勤務指揮中心
電話：(05)222-0671
 4. 竹園聯合里辦公處
電話：(05)229-4057

- 防災資訊**
1. 嘉義市西區防救災資訊網
<http://210.241.44.239/water/>
 2. 經濟部水利署防災資訊服務網
http://fhy2.wra.gov.tw/Pub_Web
 3. 中央氣象局
<http://www.cwb.gov.tw/>
 4. 內政部消防署
<http://www.nfa.gov.tw/>

避難處所

劉厝社區活動中心	容納人數：30人
電話：(05)236-4576	
地址：嘉義市西區新港131號	
港坪社區活動中心	容納人數：30人
電話：(05)235-9001	
地址：嘉義市西區新港167巷45號	
港坪運動公園	容納人數：1,000人
電話：(05)235-4473	
地址：嘉義市西區新港209號	
何庄社區活動中心	容納人數：30人
電話：(05)235-7530	
地址：嘉義市西區新港1號	
大溪社區活動中心	容納人數：50人
電話：(05)235-0878	
地址：嘉義市西區新港592巷1號	
玉山國中	容納人數：405人
電話：(05)235-7980	
地址：嘉義市西區民生路一段	
育仁國小	容納人數：310人
電話：(05)235-1295	
地址：嘉義市西區新港111號	
港坪國小	容納人數：420人
電話：(05)236-9037	
地址：嘉義市西區新港453號	

西區公所105年03月製作



防 災	設 施
避難方向	室內避難處所
行政機關	直升機停機坪
	警察機關
	消防機關

編號1002002-003嘉義市西區八掌聯合里簡易疏散避難圖

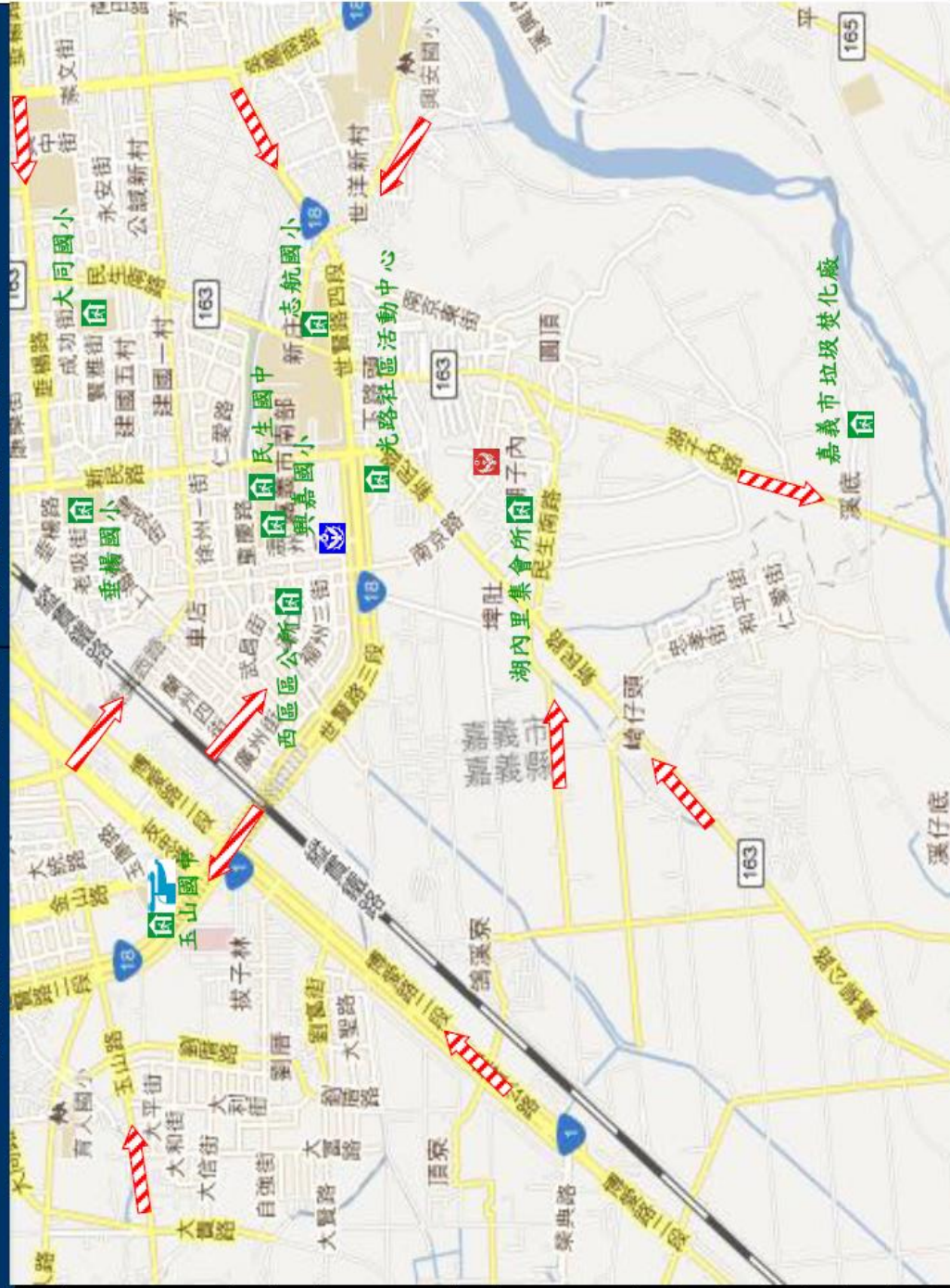

<p>防災資訊表</p> <p>八掌聯合里 (東明/地利/聖德/商店/國民/湖內/美潭/光臨/廣泰/致遠/英島/自強/瓦瓦/樂子)</p>	<p>●總人口數51,784人</p>	<p>災害通報單位</p> <ol style="list-style-type: none"> 1.西區區公所 電話：(05)284-0850 2.嘉義市政府消防局 電話：(05)271-6660 3.警察局勤務指揮中心 電話：(05)222-0671 4.八掌聯合里辦公處 電話：(05)285-2133 	<p>防災資訊</p> <ol style="list-style-type: none"> 1.嘉義市西區防救災資訊網 http://210.241.44.239/water/ 2.經濟部水利署防災資訊服務網 http://flw2.wra.gov.tw/Pub_Web 3.中央氣象局 http://www.cwb.gov.tw/ 4.內政部消防署 http://www.nfa.gov.tw/ 	<p>避難處所</p> <table border="1"> <tr> <td>崇德國小 容納人數：218 電話：(05)285-3131 地址：嘉義市西區崇德路602號</td> <td>興善國小 容納人數：210 電話：(05)286-0889 地址：嘉義市西區興善路51號</td> <td>民生國中 容納人數：210 電話：(05)285-0525 地址：嘉義市西區民生路401號</td> <td>大同路 容納人數：700 電話：(05)222-2114 地址：嘉義市西區大同路15號</td> <td>忠誠國小 容納人數：320 電話：(05)285-7924 地址：嘉義市西區忠誠路41號</td> <td>西區區公所 容納人數：50 電話：(05)284-0800 地址：嘉義市西區民權路25號</td> <td>湖內里集會所 容納人數：30 電話：(05)285-0433 地址：嘉義市湖內里湖內路23號</td> <td>光路地區活動中心 容納人數：40 電話：(05)285-0525 地址：嘉義市湖內路515號6樓</td> <td>嘉義市消防局 容納人數：130 地址：嘉義市湖內路741號</td> </tr> </table> <p>西區公所105年03月製作</p>	崇德國小 容納人數：218 電話：(05)285-3131 地址：嘉義市西區崇德路602號	興善國小 容納人數：210 電話：(05)286-0889 地址：嘉義市西區興善路51號	民生國中 容納人數：210 電話：(05)285-0525 地址：嘉義市西區民生路401號	大同路 容納人數：700 電話：(05)222-2114 地址：嘉義市西區大同路15號	忠誠國小 容納人數：320 電話：(05)285-7924 地址：嘉義市西區忠誠路41號	西區區公所 容納人數：50 電話：(05)284-0800 地址：嘉義市西區民權路25號	湖內里集會所 容納人數：30 電話：(05)285-0433 地址：嘉義市湖內里湖內路23號	光路地區活動中心 容納人數：40 電話：(05)285-0525 地址：嘉義市湖內路515號6樓	嘉義市消防局 容納人數：130 地址：嘉義市湖內路741號
崇德國小 容納人數：218 電話：(05)285-3131 地址：嘉義市西區崇德路602號	興善國小 容納人數：210 電話：(05)286-0889 地址：嘉義市西區興善路51號	民生國中 容納人數：210 電話：(05)285-0525 地址：嘉義市西區民生路401號	大同路 容納人數：700 電話：(05)222-2114 地址：嘉義市西區大同路15號	忠誠國小 容納人數：320 電話：(05)285-7924 地址：嘉義市西區忠誠路41號	西區區公所 容納人數：50 電話：(05)284-0800 地址：嘉義市西區民權路25號	湖內里集會所 容納人數：30 電話：(05)285-0433 地址：嘉義市湖內里湖內路23號	光路地區活動中心 容納人數：40 電話：(05)285-0525 地址：嘉義市湖內路515號6樓	嘉義市消防局 容納人數：130 地址：嘉義市湖內路741號					

<p>設施</p>		<p>警察機關</p>	
<p>防災</p>		<p>避難方向</p>	
<p>圖例</p>		<p>室內避難處所</p>	
	<p>直升機停機坪</p>		<p>消防機關</p>

編號1002002-004 嘉義市西區北興聯合里簡易疏散避難圖

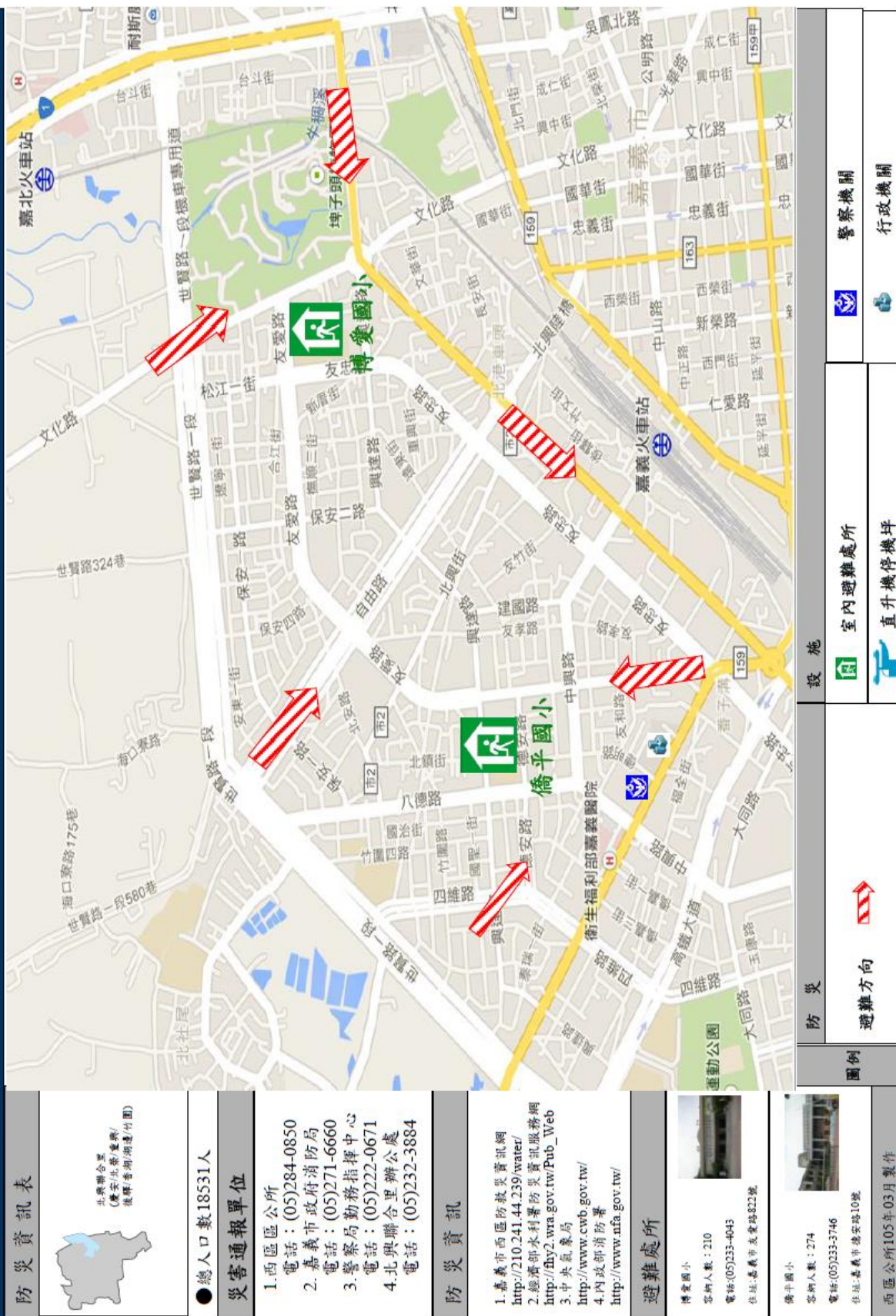

防災資訊表

北興聯合里
(橋安/康寧/復興/竹圍)
後寮/香湖/湖邊/竹圍

● 總人口數18531人

災害通報單位

1. 西區區公所
電話：(05)284-0850
2. 嘉義市政府消防局
電話：(05)271-6660
3. 警察局勤務指揮中心
電話：(05)222-0671
4. 北興聯合里辦公處
電話：(05)232-3884

防災資訊

1. 嘉義市西區防災資訊網
<http://210.241.44.239/water/>
2. 經濟部水利署防災資訊服務網
http://fhy2.wra.gov.tw/Pub_Web
3. 中央氣象局
<http://www.cwb.gov.tw/>
4. 內政部消防署
<http://www.nfa.gov.tw/>

避難處所

博愛國小
容納人數：210
電話：(05)233-4043
住址：嘉義市友愛路322號







橋平國小
容納人數：274
電話：(05)233-3746
住址：嘉義市德安路10號

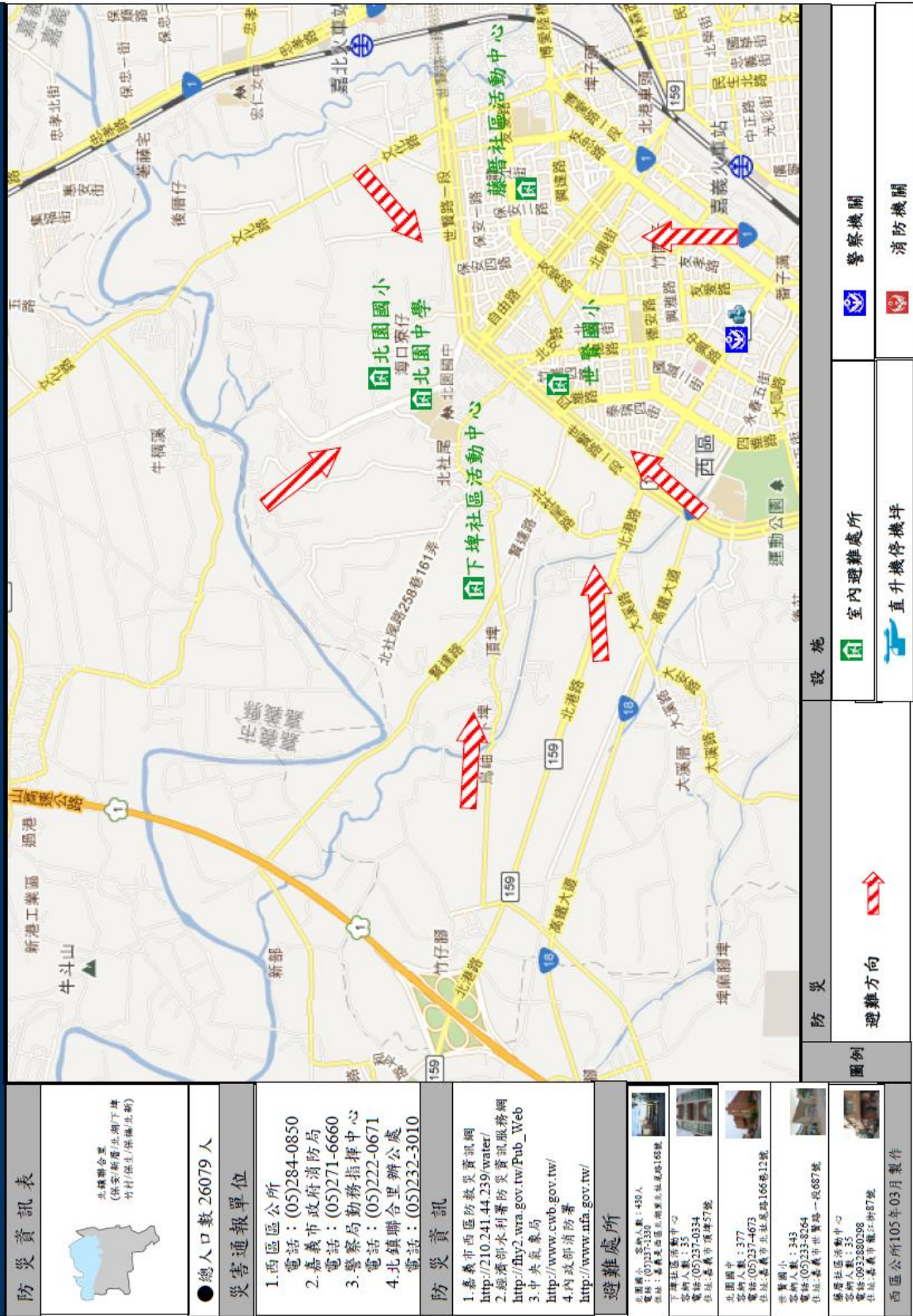



西區公所105年03月製作

防災		避難方向	設施		室內避難處所
					直升機停機坪
					警察機關
					行政機關

編號1002002-005嘉義市西區北鎮聯合里簡易疏散避難圖



防災資訊表  北鎮聯合里 (保安新街北湖下埤 竹仔/衛生/保福/生新)	
●總人口數 26079 人	
災害通報單位	
1. 西區區公所 電話：(05)284-0850 2. 嘉義市政府消防局 電話：(05)271-6660 3. 警察局勤務指揮中心 電話：(05)222-0671 4. 北鎮聯合里辦公處 電話：(05)232-3010	
防災資訊	
1. 嘉義市西區防救災資訊網 http://210.241.44.239/water/ 2. 經濟部水利署防災資訊服務網 http://fhy2.wra.gov.tw/Pub_Web 3. 中氣氣象局 http://www.cwrb.gov.tw/ 4. 內政部消防署 http://www.afa.gov.tw/	
避難處所	
 北鎮國小 容納人數：430人 電話：(0)237-1330 住址：嘉義市西區北湖下埤里路169號	 下埤社區活動中心 容納人數：35 電話：(05)237-0334 住址：嘉義市西區頂埤57號
 北園國小 容納人數：377 電話：(05)237-4673 住址：嘉義市北社屋路166巷12號	 世賢國小 容納人數：343 電話：(05)232-8264 住址：嘉義市世賢路一段687號
 嘉慶社區活動中心 容納人數：35 電話：00932880288 住址：嘉義市龍江街87號	 西區公所105年03月製作

防災		圖例
設施	 室內避難處所  直升機停機坪	警察機關  消防機關 

(資料來源：國立雲林科技大學水中心)

附錄十一、嘉義市轄內水災避難據點位置表

嘉義市東區避難收容處所及管理人資訊清冊

名稱	地址	第一聯絡人	電話	第二聯絡人	電話	面積	開設層級	收容人數			適災性			
								A類	B類	C類	水災	地震	坡地	毒化
北興國中	嘉義市博東路 262號	孫○志 事務組 長	05-2766xxx	邱○泉 總務 主任	05-2766xxx	1,053	C	1,053	526	263	◎	◎		◎
嘉北國小	嘉義市東區嘉北 街65號	陳○帆 總務主 任	05-2757xxx	魏○亨 事務 組長	05-2757xxx	1,404	B	1,404	702	-		◎		
荖藤社 區活動 中心	嘉義市荖藤里 29之1號	郭○喜 里長	05-2311xxx	吳○宗 理事 長	0935-214xxx	186	C	186	93	46	◎			◎
頂庄社 區活動 中心	嘉義市義教街 542巷20號	莊○基 里長	0937-355xxx	鄭○芬 理事 長	0921-891xxx	70	C	70	35	17	◎			
後湖社 區活動 中心	嘉義市保義路 60巷40號	郭○億 理事長	0911-358xxx	林○蘭 總幹 事	0934-082xxx	108	C	108	54	27	◎			

名稱	地址	第一聯絡人	電話	第二聯絡人	電話	面積	開設層級	收容人數			適災性			
								A類	B類	C類	水災	地震	坡地	毒化
大業國中	嘉義市東區大業街57號	蔡○洲 事務組長	05-2223xxx	張○正 總務主任	05-2223xxx	1,930	C	1,930	965	482	◎	◎		◎
崇文國小	嘉義市東區垂楊路241號	周○慶 總務主任	05-2222xxx	謝○霖 事務組長	05-2222xxx	12,928	C	12,927	6,463	3,231	◎	◎		◎
宣信國小	嘉義市宣信街266號	林○章 總務主任	05-2223xxx	羅○杰 事務組長	05-2223xxx	2,000	C	2,000	1,000	500	◎	◎		◎
興安國小	嘉義市興安街35號	陳○瑜 校長	05-2232xxx	盧○筠 總務主任	05-2232xxx	7,939	B	7,939	3,969	-		◎		
南興國中	嘉義市宣信街182號	丁○銘 總務主任	05-2224xxx	陳○典 事務組長	05-2224xxx	1,429	C	1,429	714	357	◎	◎	◎	◎
慈玄宮	嘉義市興村里溪興街28之2號	黃○志 管理員	05-2393xxx	黃○展 管理員	05-2393xxx	530	C	530	265	132				◎

名稱	地址	第一聯絡人	電話	第二聯絡人	電話	面積	開設層級	收容人數			適災性			
								A類	B類	C類	水災	地震	坡地	毒化
興南里集會所	嘉義市崇文街76號	盧○惠里長	05-2291xxx	林○生里幹事	0912-147xxx	40	C	39	19	9	◎	◎		◎
嘉南社區活動中心	嘉義市興業東路311號	鄭○森理事長	05-2272xxx	黃○萱行政幹事	05-2272xxx	231	C	231	115	57	◎			◎
民族國小	嘉義市民族路235號	朱○全總務主任	05-2222xxx	沈○蓉事務組長	05-2222xxx	1,386	C	1,386	693	346	◎	◎		◎
東區區公所	嘉義市吳鳳北路184號4樓	王○芳課長	05-2289xxx	謝○昌主任	05-2289xxx	114	C	114	57	28	◎	◎		◎
嘉義國中	嘉義市興業東路311號	謝○芬總幹事	05-2272xxx	黃○萱行政幹事	05-2272xxx	3,477	C	3,477	1,738	869		◎		◎
蘭潭國小	嘉義市圓福街86號	范○玉校長	05-2762xxx	蔡○祥總務主任	05-2762xxx	162	C	162	81	40		◎	◎	◎

名稱	地址	第一聯絡人	電話	第二聯絡人	電話	面積	開設層級	收容人數			適災性			
								A類	B類	C類	水災	地震	坡地	毒化
林森國小	嘉義市東區蘭潭里小雅路419號	張○芬 事務組長	05-2763xxx	吳○錦 總務主任	05-2763xxx	1,000	C	1,000	500	250	◎	◎		◎
文雅國小	嘉義市林森東路346號	江○達 事務組長	0918-255xxx	蘇○盟 總務主任	05-2762xxx	8,000	B	8,000	4,000	-		◎		
蘭潭國中	嘉義市東區文雅街2號	楊○凱 總務主任	05-2768xxx	吳○如 事務組長	05-2768xxx	949	C	948	474	237	◎	◎	◎	◎
王田里集會所	嘉義市東區民權東路32號	陳○輝 校長	05-2773xxx	賴○明 總務主任	05-2773xxx	210	C	210	105	52	◎			◎
精忠社區活動中心	嘉義市精忠一村1-6號	楊○俊 理事長	05-2776xxx	韋○元 總幹事	0933-424xxx	234	C	234	117	58	◎		◎	◎
嘉義市立棒球場	嘉義市山子頂249-1號	連○威	05-2754xxx	惠○蘭	05-2754xxx	21,200	B	21,200	10,600	-		◎		

註：1.緊急避難場所(A類)：收容24小時內，1m²/人；臨時收容所(B類)：一日至一週內，2m²/人；中期收容場所(C類)：一週至三個月內，4m²/人。

2.適合B類之場所可做為A類使用，適合C類之處所亦可適用於A類與B類。

嘉義市西區避難收容處所及管理人資訊清冊

名稱	地址	第一聯絡人	電話	第二聯絡人	電話	面積	開設層級	收容人數			適災性			
								A類	B類	C類	水災	地震	坡地	毒化
西區區公所	嘉義市錦洲二街28號4樓	許○欽 區長	05-2840xxx	羅○芳 課長	05-2840xxx	1,192	C	576	288	144	◎			◎
民生國中	嘉義市新民路61號	陳○君 校長	05-2855xxx	李○政 總務主任	05-2855xxx	1,192	C	1,192	596	298	◎	◎		◎
興嘉國小	嘉義市重慶路51號	鄭○鈺 總務主任	05-2860xxx	陳○樺 事務組長	05-2860xxx	2,136	C	1,192	596	298	◎	◎		◎
垂楊國小	嘉義市西區垂楊路605號	蔡○達 事務組長	05-2853xxx	蕭○峯 總務組長	05-2853xxx	3,043	B	2,135	1,067	533	◎			◎
大同國小	嘉義市西區成功街15號	朱○乖 校長	05-2222xxx	許○林 總務主任	05-2222xxx	800	B	3,043	1,521	760		◎		
志航國小	嘉義市西區世賢路四段141號	林○村 總務主任	05-2857xxx	許○松 事務組長	05-2857xxx	163	C	800	400	200		◎		
光路社區活動中心	嘉義市新民路555巷6號	林羅○蘭 理事長	05-2360xxx	林○賢 里長	0931-960xx x	340	C	163	81	40	◎			◎

名稱	地址	第一聯絡人	電話	第二聯絡人	電話	面積	開設層級	收容人數			適災性			
								A類	B類	C類	水災	地震	坡地	毒化
嘉義市焚化廠	嘉義市湖子內路 741 號	黃○行 廠長	05-2365xxx	蔡○逢 維修課長	05-2365xxx	1,247	C	340	170	85	◎	◎		◎
北園國中	嘉義市北社尾路 166 巷 12 號	施○宏 總務主任	05-2374xxx	施○權 事務組長	05-2374xxx	3,762	B	1,247	623	311	◎	◎		◎
僑平國小	嘉義市德安路 10 號	郭○見 事務組長	05-2333xxx	蔣○貞 總務主任	05-2333xxx	5,000	B	3,762	1,881	940		◎		
北園國小	嘉義市西區北湖里北社尾路 168 號	王○崴 總務主任	05-2371xxx	呂○哲 事務組長	05-2371xxx	1,134	C	5,000	2,500	1,250		◎		
世賢國小	嘉義市世賢路一段 687 號	何○昌 校長	05-2338xxx	陳○賢 總務主任	0915-571xx x	89	C	1,134	567	283	◎	◎		◎
下埤社區活動中心	嘉義市頂埤 57 號	許○輝 理事長	0932-807xx x	洪○文 里長	05-2374xxx	176	C	89	44	22	◎			◎
新厝社區活動中心	嘉義市龍江街 87 號	柯○宜 里長	0932-880xx x	陳○香 理事	05-2815xxx	3,408	B	175	87	43	◎			◎
育人國小	嘉義市育人路 211 號	楊○豪 總務	05-2351xxx	邱○美 事務組長	05-2351xxx	1,292	B	3,408	1,704	852		◎		

名稱	地址	第一聯絡人	電話	第二聯絡人	電話	面積	開設層級	收容人數			適災性				
								A類	B類	C類	水災	地震	坡地	毒化	
		主任													
港坪國小	嘉義市四維路 63 號	陳○卿 事務組長	05-2369xxx	蔡○雲 總務主任	05-2369xxx	1,612	C	1,292	646	323		◎			
玉山國中	嘉義市西區友忠路一號	劉○好 幹事	05-2357xxx	葉○伸 主任	05-2357xxx	145	C	1,612	806	403	◎	◎			◎
何庄社區活動中心	嘉義市育人路 611 號	游○峯 理事長	0910-836xx x	鄭○順 執行長	0978-670xx x	115	C	145	72	36	◎				◎
劉厝社區活動中心	嘉義市劉厝 131 號	張○偉 理事長	0910-852xx x	謝○祥 總幹事	0937-659xx x	200	C	114	57	28	◎				◎
大溪社區活動中心	嘉義市大溪路 593 附 1 號	官○春 理事長	0928-663xx x	黃○霖 監事	0928-375xx x	165	C	200	100	50	◎				◎
港坪社區活動中心	嘉義市育人路 165 巷 48 號	李○山 里長	05-2355xxx	薛○傑 總幹事	0933-362xx x	3,176	C	165	82	41	◎				◎
港坪運動公園	嘉義市大同路 320 號	辛○燈 代理場長	05-2858xxx	陳○川 管理員	05-2858xxx	164	C	3,176	1,588	794	◎				◎

名稱	地址	第一聯絡人	電話	第二聯絡人	電話	面積	開設層級	收容人數			適災性			
								A類	B類	C類	水災	地震	坡地	毒化
永和里集會所	嘉義市康樂街259號	蔡○坤里長	05-2239xxx	吳○欽理事	0958-532xx x	943	C	163	81	40	◎			◎
博愛國小	嘉義市友愛路822號	林○毅總務主任	05-2322xxx	邱○彰事務組長	05-2322xxx	1,192	C	942	471	235	◎			◎

註：1.緊急避難場所(A類)：收容24小時內，1m²/人；臨時收容所(B類)：一日至一週內，2m²/人；中期收容場所(C類)：一週至三個月內，4m²/人。

2.適合B類之場所可做為A類使用，適合C類之處所亦可適用於A類與B類。

附錄十二、嘉義市東區 107 年「水災危險潛勢地區保全計畫」

一、目的

為充分掌握轄內水災危險潛勢地區，及其保全住戶、保全對象，俾於颱風豪雨期間，及時有效疏散撤離保全對象（居民）至安全避難處所，以保障居民生命財產安全。

二、轄內水災危險潛勢地區及保全對象

本區參考嘉義市淹水潛勢圖、歷年調查容易淹水地點及有實際執行水災疏散撤離之區域，列為水災危險潛勢地區。

依據水災危險潛勢地區、保全對象、避難處所及疏散撤離緊急通報人等資料，製作成「水災危險潛勢地區保全計畫表」（如附表一），並依保全計畫表所列各水災危險地點製作疏散避難地圖（如附圖一至二）。

同時建立轄內或蒐集鄰近避難收容所資訊（如附表二）及建立保全對象清冊（如附表三）。

三、疏散避難人員編組與分工

編組	人員	任務
預警組	本所民政課擔任	預警組之主要工作為預警監控、情資蒐集、災情研判分析、避難勸告、指示撤離等。
疏散撤離組	本區各里里長、里幹事擔任	疏散撤離組之主要任務為通知保全對象進行自主避難，或會同警、消單位進行強制疏散。
收容組	本所社建課擔任	開設避難收容所、受理災民、災民管理及救護衛生等照護等。
後勤組	本所兵役課、行政室	軍方連絡、儲備並協助發放醫藥、生活物資、糧食及飲水。

四、疏散撤離作業程序

1.情資收集

接獲嘉義市災害應變中心通知疏散避難，或依據當地雨量及實際狀況，逕行疏散避難並向災害應變中心回報。

2.避難勸告及自主疏散

為預防災情擴大，先行勸導保全對象主動避難，尤其是社區內的老弱婦孺，由於其行動不便，更應提早予以協助疏散。其實施方式，商請消防分隊沿路進行廣播，以期提供保全對象可能即將面臨的潛在危險、避難所地點、避難路線、攜帶物品等相關資訊。

3.避難所開設、收容與管理

配合勸導避難所需，即行開設避難所，並進駐收容組人員。收容中心若無衛生保健設備或衛生保健設備不足者，應請環保局設置臨時廁所、衛生所設置救護站等以防止疾病傳染。另為穩定災民情緒，提供災情諮詢、親友聯絡等服務。

若災情擴大或複合災害發生，為災民安全或收容容量之需，需移往其他臨近或替代之避難所。

4.指示撤離及強制疏散

經研判或獲得訊息指出危險度提升，需立即撤離保全對象，轄區里長會同警、消單位應即廣播告知，並強制民眾疏散。

5.避難疏散解除及復原

直到需疏散避難之危機解除，通知各避難所之民眾返家，若有民眾家園嚴重受損無法居住即需進行安置，對返家民眾告知整理家園需注意事項以防二次災害，及相關後續服務諮詢電話與方式。

五、其他事項

其他未盡事宜依嘉義市水災危險潛勢地區保全計畫辦理

附表一、嘉義市東區水災危險潛勢地區保全計畫表

【備註：謹供防救災應用，並注意個人資料保護】

水災危險潛勢地區 (鄉鎮市區-村里)	保全 戶數	保全人數	避難處所	避難所地址	村里長 (撤離通報)	聯絡電話
東區-荖藤里	10 戶	17 人	荖藤社區 活動中心	嘉義市荖藤 里 29-1 號	郭○喜	05-231XXXX 091299XXXX
東區-興村里	6 戶	17 人	慈玄宮	嘉義市溪興 街 28-2 號	梁○文	05-230XXXX 093271XXXX
東區-後庄里	8 戶	31 人	精忠社區 活動中心	嘉義市精忠 一村 1-6 號	許○鉸	05-276XXXX 091688XXXX
東區-後湖里	7 戶	24 人	後湖社區 活動中心	嘉義市保義 路 60 巷 40 號	洪○武	05-276XXXX 093735XXXX
總計	31 戶	89 人				

附圖一、嘉義市東區老藤里疏散避難地圖

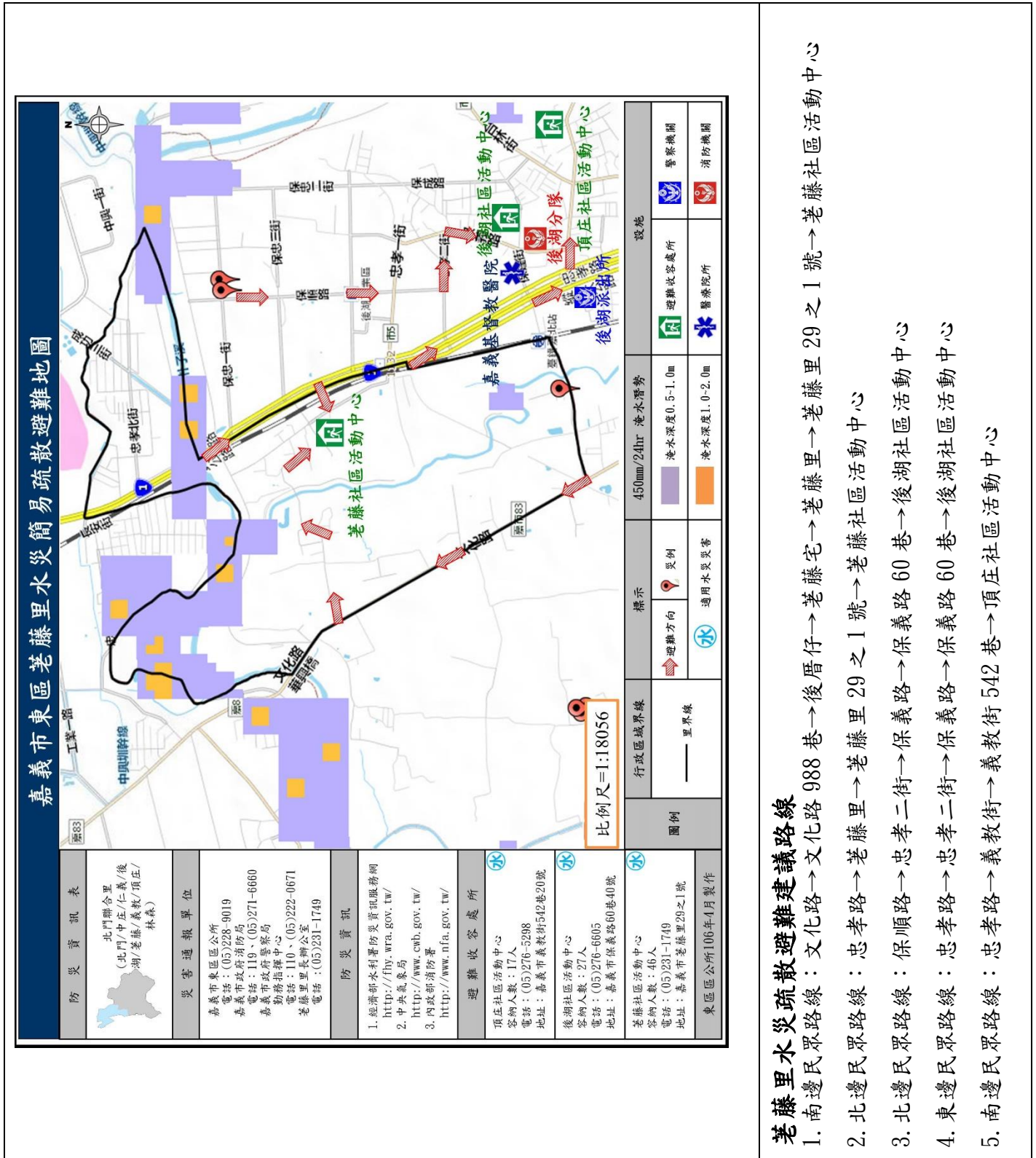

老藤里水災疏散避難建議路線

1. 南邊民眾路線：文化路→文化路988巷→後厝仔→老藤宅→老藤里→老藤里29之1號→老藤社區活動中心
2. 北邊民眾路線：忠孝路→老藤里→老藤里29之1號→老藤社區活動中心
3. 北邊民眾路線：保順路→忠孝二街→保義路→保義路60巷→後湖社區活動中心
4. 東邊民眾路線：忠孝路→忠孝二街→保義路→保義路60巷→後湖社區活動中心
5. 南邊民眾路線：忠孝路→義教街→義教街542巷→頂庄社區活動中心

附圖二、嘉義市東區興村里疏散避難地圖

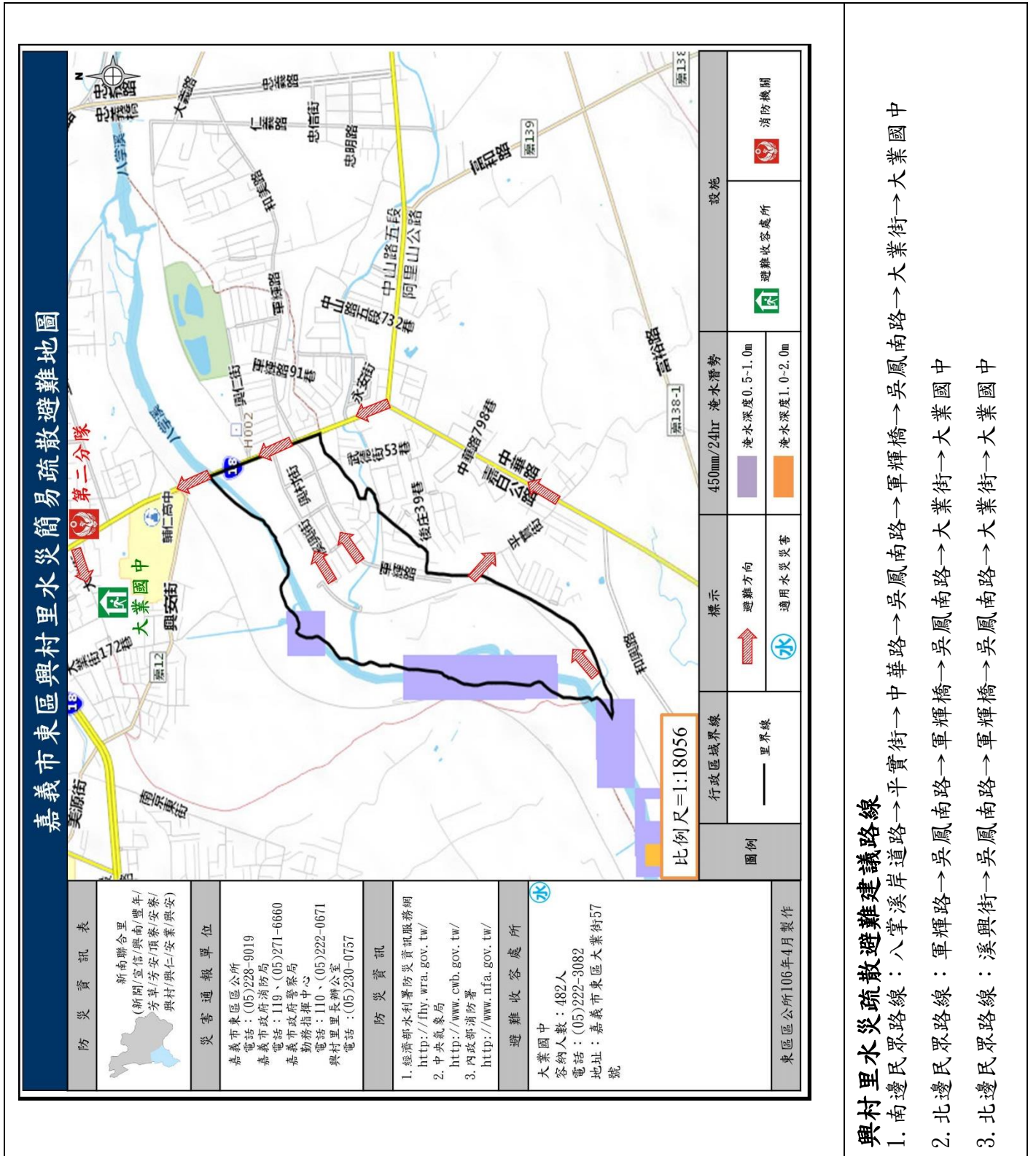

興村里水災疏散避難建議路線

1. 南邊民眾路線：八掌溪岸道路→平實街→中華路→吳鳳南路→軍輝橋→吳鳳南路→大業街→大業國中
2. 北邊民眾路線：軍輝路→吳鳳南路→軍輝橋→吳鳳南路→大業街→大業國中
3. 北邊民眾路線：溪興街→吳鳳南路→軍輝橋→吳鳳南路→大業街→大業國中

附圖三、嘉義市東區後庄里疏散避難地圖



後庄里水災疏散避難建議路線

1. 北邊民眾路線：東義路→盧山橋→東義路→往竹崎交流道方向撤離
2. 西邊民眾路線：東義路→義教西路→林森東路→林森國小
3. 南邊民眾路線：林森東路→林森國小
4. 南邊民眾路線：林森東路→圓福街→民權路→五福街→王田里集會所
5. 東邊民眾路線：林森東路→精忠一村→精忠社區活動中心

附圖四、嘉義市東區後湖里疏散避難地圖

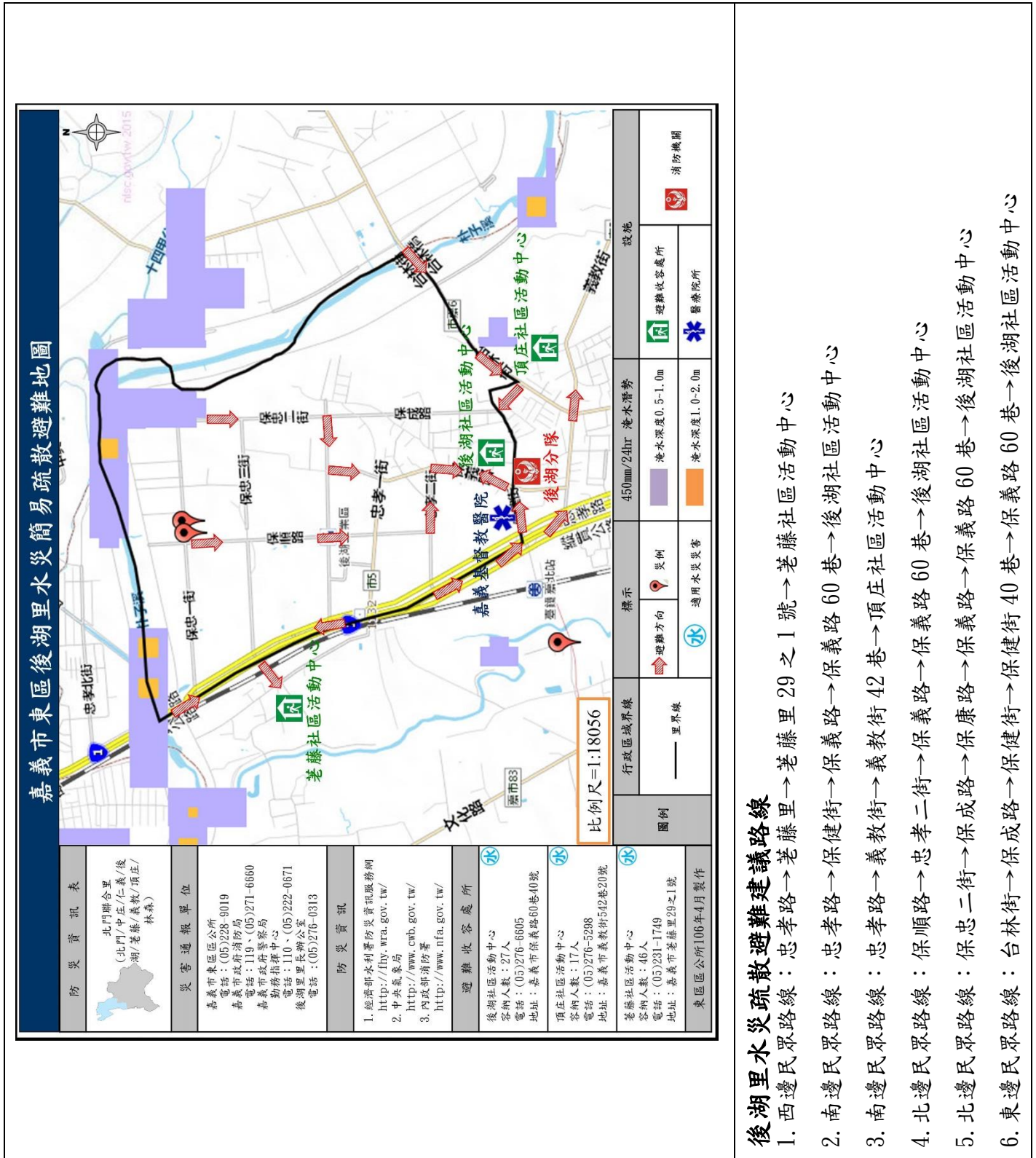

後湖里水災疏散避難建議路線

1. 西邊民眾路線：忠孝路→荖藤里→老藤里29之1號→荖藤社區活動中心
2. 南邊民眾路線：忠孝路→保健街→保義路→保義路60巷→後湖社區活動中心
3. 南邊民眾路線：忠孝路→義教街→義教街42巷→頂庄社區活動中心
4. 北邊民眾路線：保順路→忠孝二街→保義路→保義路60巷→後湖社區活動中心
5. 北邊民眾路線：保忠二街→保成路→保康路→保健街→保健街40巷→保義路60巷→後湖社區活動中心
6. 東邊民眾路線：台林街→保成路→保成路→保健街→保健街40巷→保義路60巷→後湖社區活動中心

附表二、各級政府災時對疏散撤離之作業分工事項表

(行政院秘書處 99 年 8 月 16 日院臺忠字第 0990102203 號函)

執行內容 \ 單位	中央政府	縣(市)政府	鄉(鎮、市)公所	村里	備註
1. 提供地方警戒資訊	◎ (給縣市)	○ (給鄉鎮)	○ (給村里)		含公路通阻與封橋封路資訊
2. 劃定管制區	△ (協助縣市)	◎ (負責劃定)	○ (協助縣市)		管制區禁止民眾進入活動
3. 劃定應撤離村里		○ (協助鄉鎮)	◎ (負責劃定)		
4. 建立應撤離名冊		△ (協助並確認)	○ (綜整名冊)	◎ (統籌負責)	鄉(鎮、市)公所應調派必要行政人力，協助村里進行調查作業。
5. 收容場所準備	△ (其他支援)	○ (協助並確認)	◎ (統籌負責)		含各類物資之整備
6. 提供交通工具	△ (其他支援)	◎ (統籌負責)	○ (協助)		
7. 下達疏散撤離命令並通知應撤離村里		○ (協助鄉鎮)	◎ (統籌負責)		
8. 通知應撤離民眾			○ (協助並確認)	◎ (統籌負責)	由警政、消防系統共同協助村里辦理通知民眾撤離事宜(含集合時間及地點之通知)。
9. 回報中央疏散情形		◎ (統籌負責)	○ (協助)		輸入 EMIS 災情系統
10. 通知民眾返家		△ (交通支援)	◎ (統籌負責)	○ (協助並確認)	

備註：◎-主辦、○-協辦、△-支援

附錄十三、嘉義市西區 107 年「水災危險潛勢地區保全計畫」

一、目的

為充分掌握轄內水災危險潛勢地區，及其保全住戶、保全對象，俾於颱風豪雨期間，及時有效疏散撤離保全對象（居民）至安全避難處所，以保障居民生命財產安全。

二、轄內水災危險潛勢地區及保全對象

本區參考嘉義市淹水潛勢圖、歷年調查容易淹水地點及有實際執行水災疏散撤離之區域，列為水災危險潛勢地區。

依據水災危險潛勢地區、保全對象、避難處所及疏散撤離緊急通報人（里長）等資料，製作成「水災危險潛勢地區保全計畫表」（如附表一），並依保全計畫表所列各水災危險地點製作疏散避難地圖（如附圖一）。

同時建立轄內或蒐集鄰近避難收容所資訊（如附表二）及建立保全對象清冊（如附表三）。

三、疏散避難人員編組與分工

編組	人員	任務
預警組	本所民政課擔任	預警組之主要工作為預警監控、情資蒐集、災情研判分析、避難勸告、指示撤離等。
疏散撤離組	本區各里里長、里幹事擔任	疏散撤離組之主要任務為通知保全對象進行自主避難，或會同警、消單位進行強制疏散。
收容組	本所社建課擔任	開設避難收容所、受理災民、災民管理及救護衛生等照護等。
後勤組	本所兵役課、行政室	軍方連絡、儲備並協助發放醫藥、生活物資、糧食及飲水。

四、疏散撤離作業程序

(一) 情資收集

接獲嘉義市災害應變中心通知疏散避難，或依據當地雨量及實際狀況，進行疏散避難並向災害應變中心回報。

(二) 避難勸告及自主疏散

為預防災情擴大，先行勸導保全對象主動避難，尤其是社區內的老弱婦孺，由於其行動不便，更應提早予以協助疏散。其實施方式，商請消防分隊沿路進行廣播，以期提供保全對象可能即將面臨的潛在危險、避難所地點、避難路線、攜帶物品等相關資訊。

(三) 避難所開設、收容與管理

配合勸導避難所需，即行開設避難所，並進駐收容組人員。收容中心若無衛生保健設備或衛生保健設備不足者，應請環保局設置臨時廁所、衛生所設置救護站等以防止疾病傳染。另為穩定災民情緒，提供災情諮詢、親友聯絡等服務。

若災情擴大或複合災害發生，為災民安全或收容容量之需，需移往其他臨近或替代之避難所。

(四) 指示撤離及強制疏散

經研判或獲得訊息指出危險度提升，需立即撤離保全對象，轄區里長會同警、消單位應即廣播告知，並強制民眾疏散。

(五) 避難疏散解除及復原

直到需疏散避難之危機解除，通知各避難所之民眾返家，若有民眾家園嚴重受損無法居住即需進行安置，對返家民眾告知整理家園需注意事項以防二次災害，及相關後續服務諮詢電話與方式。

五、其他事項

其他未盡事宜依嘉義市水災危險潛勢地區保全計畫辦理。

附表一、嘉義市西區區公所水災危險潛勢地區保全計畫表

【備註：謹供防救災應用，並注意個人資料保護】

水災危險潛勢區域 (區-村里)	保全 戶數	保全 人數	避難處所	避難所地址	村里長 (撤離通報)	聯絡電話
湖內里	87 戶	374 人	嘉義市垃圾 焚化廠	嘉義市湖子 內路 741 號	黃○一	05-235XXXX 093367XXXX
北湖里	20 戶	51 人	北園國中	嘉義市北社 尾路 166 巷 12 號	謝○亮	05-237XXX 091763XXXX
總計	107 戶	425 人				

附圖一、嘉義市西區湖內里疏散避難地圖

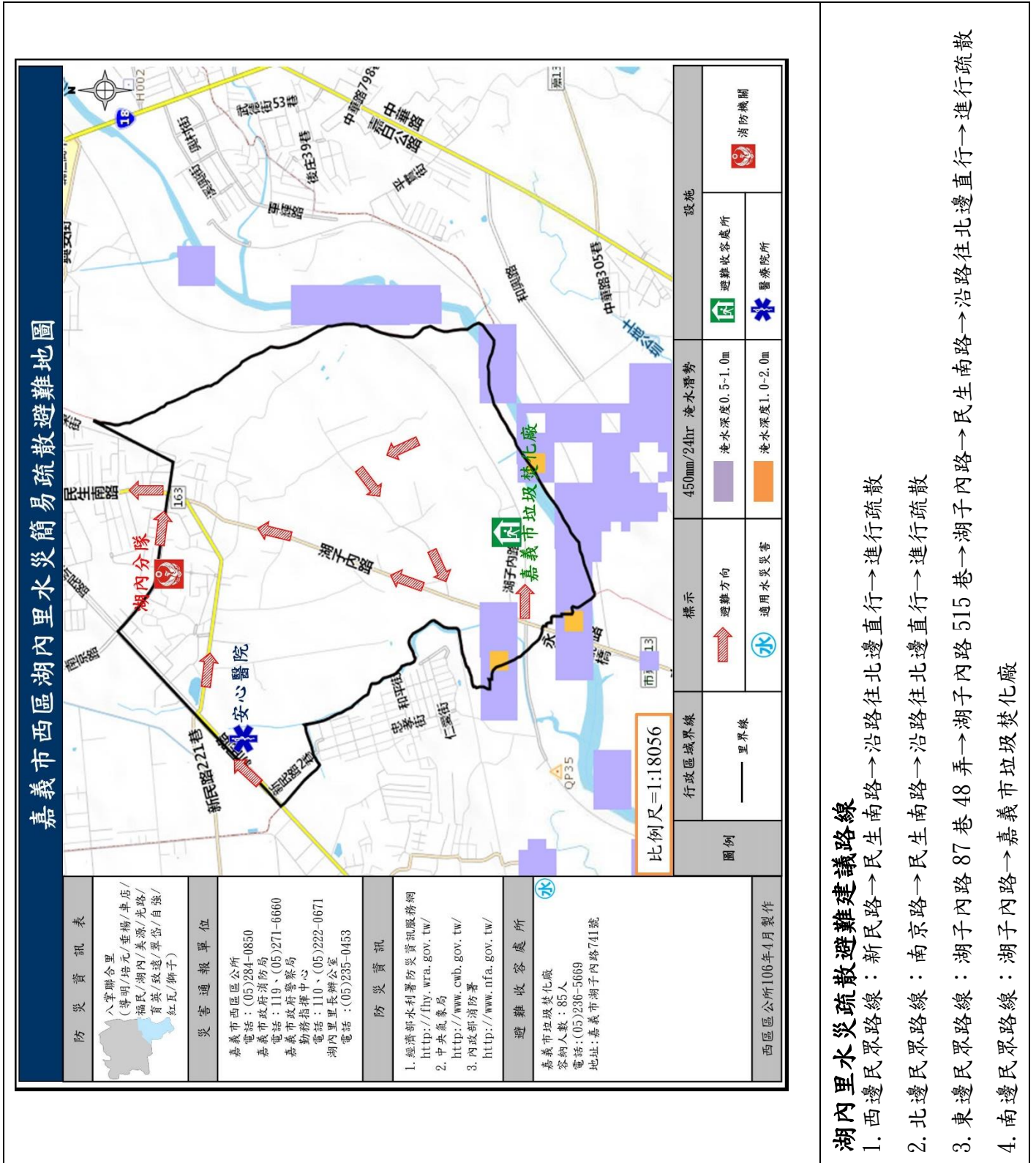

湖內里水災疏散避難建議路線

1. 西邊民眾路線：新民路→民生南路→沿路往北邊直行→進行疏散
2. 北邊民眾路線：南京路→民生南路→沿路往北邊直行→進行疏散
3. 東邊民眾路線：湖子內路 87 巷 48 弄→湖子內路 515 巷→湖子內路→民生南路→沿路往北邊直行→進行疏散
4. 南邊民眾路線：湖子內路→嘉義市垃圾焚化廠

附圖二、嘉義市西區北湖里疏散避難地圖

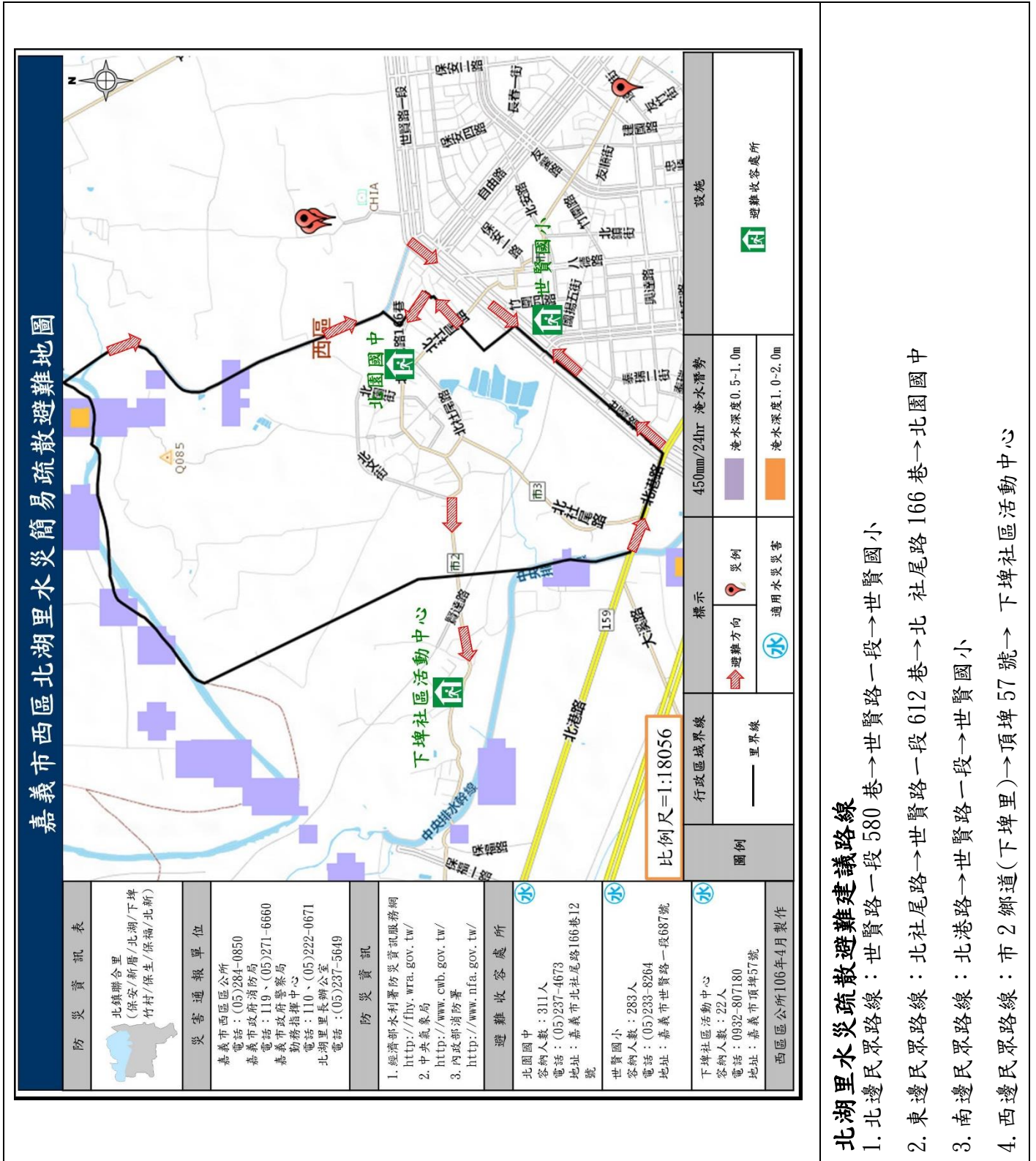

北湖里水災疏散避難建議路線

1. 北邊民眾路線：世賢路一段580巷→世賢路一段→世賢國小
2. 東邊民眾路線：北社尾路→世賢路一段612巷→北社尾路166巷→北園國中
3. 南邊民眾路線：北港路→世賢路一段→世賢國小
4. 西邊民眾路線：市2鄉道(下埤里)→頂埤57號→下埤社區活動中心

附表二、各級政府災時對疏散撤離之作業分工事項表

(行政院秘書處 99 年 8 月 16 日院臺忠字第 0990102203 號函)

單位 執行內容	中央政府	縣(市)政府	鄉(鎮、市)公所	村里	備註
1. 提供地方警戒資訊	◎ (給縣市)	○ (給鄉鎮)	○ (給村里)		含公路通阻與封橋封路資訊
2. 劃定管制區	△ (協助縣市)	◎ (負責劃定)	○ (協助縣市)		管制區禁止民眾進入活動
3. 劃定應撤離村里		○ (協助鄉鎮)	◎ (負責劃定)		
4. 建立應撤離名冊		△ (協助並確認)	○ (綜整名冊)	◎ (統籌負責)	鄉(鎮、市)公所應調派必要行政人力，協助村里進行調查作業。
5. 收容場所準備	△ (其他支援)	○ (協助並確認)	◎ (統籌負責)		含各類物資之整備
6. 提供交通工具	△ (其他支援)	◎ (統籌負責)	○ (協助)		
7. 下達疏散撤離命令並通知應撤離村里		○ (協助鄉鎮)	◎ (統籌負責)		
8. 通知應撤離民眾			○ (協助並確認)	◎ (統籌負責)	由警政、消防系統共同協助村里辦理通知民眾撤離事宜(含集合時間及地點之通知)。
9. 回報中央疏散情形		◎ (統籌負責)	○ (協助)		輸入 EMIS 災情系統
10. 通知民眾返家		△ (交通支援)	◎ (統籌負責)	○ (協助並確認)	

備註：◎-主辦、○-協辦、△-支援

附錄十四、水災緊急通報資料表

機關或職稱	單位或姓名	電話	傳真
市長	涂○哲	(05)222XXXX	(05)229XXXX
副市長	張○博	(05)227XXXX	(05)225XXXX
秘書長	賴○煌	(05)225XXXX	(05)225XXXX
嘉義市災害應變中心	聯絡窗口	(05)278XXXX	(05)274XXXX
工務處處長	李○賢	O: (05)224XXXX Cell: 093651XXXX	(05)216XXXX
工務處副處長	駱○方	O: (05)224XXXX Cell: 093367XXXX	(05)216XXXX
工務處技正	單○南	O: (05)224XXXX Cell: 093765XXXX	(05)216XXXX
水利工程科 科長	黃○泰	O: (05)216XXXX Cell: 096317XXXX	(05)225XXXX
豪雨及颱風應變聯絡人(技士)	楊○樺	O: (05)216XXXX Cell: 093735XXXX	(05)225XXXX
內政部消防署	救災救護指揮中心	722XXXX-5	
內政部空中勤務總隊	聯絡窗口	722XXXX	
消防局	局長	(05)271XXXX-105	(05)271XXXX
經濟部水利署第五河川局	局長	(05)230XXXX	(05)230XXXX
公路總局第五區養護工程處	處長	(05)278XXXX-200	(05)274XXXX
嘉義後備指揮部	指揮官	(05)228XXXX#569001	(05)228XXXX
自來水公司第五區管理處	經理	(05)222XXXX	(05)223XXXX
台灣電力公司新營區營業處	經理	(05)222XXXX#2500	(05)225XXXX
中華電信嘉義營運處	經理	(05)244XXXX	(05)344XXXX
東區公所	區長	(05)228XXXX	(05)227XXXX
東區公所災害應變小組	召集人	(05)228XXXX	(05)227XXXX
西區公所	區長	(05)284XXX	(05)284XXXX
西區公所災害應變小組	召集人	(05)284XXXX	(05)284XXXX

附錄十五、嘉義市水災災害疏散撤離權責分工表

權責單位	工作事項
警察局	<ol style="list-style-type: none"> 1. 配合災害應變中心指揮官公告劃設一定區域範圍，執行限制或禁止人民進入或命其離去措施。 2. 由各地警察機關執行受災區域之警戒治安維護與秩序維持等相關事項。 3. 於受災區域實施交通管制，禁止非救災車輛進入災區，並執行警戒區及媒體採訪區管制作業。 4. 於災區發現傷亡屍體應指派鑑識人員支援，就發現地點、死亡狀況逐一編號照相與紀錄，並迅速通報檢察官相驗。 5. 協調所屬地方檢察機關執行罹難者屍體身份確認及相驗工作。
消防局	<ol style="list-style-type: none"> 1. 依颱風災害緊急應變小組作業要點成立災害緊急應變小組。 2. 啟動消防查報與通報作業系統。
衛生局	<ol style="list-style-type: none"> 1. 協調責任醫院派人協助衛生所人員參與緊急醫療工作。 2. 規劃、設立與運作災區救護站，進行緊急醫療作業。 3. 醫療機構與醫事人員之指揮調派、醫療器材及藥品之供應調度及提供災區緊急醫療與後續醫療照顧事項。 4. 隨時記錄、彙整傷患人數、傷病情形、傷患緊急醫療救護處置及癒後情形等資料。
民政處	<ol style="list-style-type: none"> 1. 啟動民政查報與通報作業系統。 2. 依已建置之緊急避難疏散機制及程序，進行避難疏散。 3. 視災情狀況，由災害應變中心統一發佈避難疏散通知。 4. 加強各里廣播宣導與告知民眾避難需要注意事項之通知。 5. 動員各區公所民政體系之里長及里幹事，進行民眾避難疏散勸導工作，並協調警察、消防單位協助進行避難疏散作業。
社會處	<ol style="list-style-type: none"> 1. 視災情狀況，由災害應變中心統一開設避難場所。 2. 進行災民收容所分配、布置與管理事項。 3. 執行災民登記、收容、編管、服務、救濟、慰問與遣散等事宜。 4. 進行隔離場所指定、分配布置管理事項。 5. 掌控災時狀況與收容人數，進行救濟物資之緊急發放。

權責單位	工作事項
工務處	<ol style="list-style-type: none"> 1. 通知區公所成立災害應變中心，執行各項災害應變處理事宜。 2. 通報各區公所檢查所轄水閘門維持正常操作，備妥砂包、太空包等防汛備料；並預先完成移動式抽水機之測試運轉及待命。 3. 指揮協調搶險、搶修需用防汛器材、機具及支援人力之調度。 4. 通報各所屬施工中之工程，若有防汛缺口須立即妥為處置，並啟動相關應變機制。 5. 各項災情掌控彙整及通報作業。
交通處	<ol style="list-style-type: none"> 1. 去除道路上的障礙物，以協助受災民眾疏散及搶救災車輛、機具進入受災區域。 2. 辦理道路、橋樑、堤防、河川設施搶修、災情查報、傳遞與統計事宜。 3. 調用車輛配合災民疏散接運、救災人員、器材、物資之運輸事項。 4. 調用車輛進行病患接送、救災人員、器材、物資之運輸事項。

附錄十六、嘉義市水災應變參考水位站位置及警戒水位表



八掌溪水位表

		忠義橋	軍輝橋(水位站)	永欽橋
橋樑 資料	橋面	45.605	36.295	28.84
	樑底	43.605	34.595	27.44
	橋樑封鎖線			
警戒 線	一級警戒		29.5	
	二級警戒		28.5	
	三級警戒		28.0	
水理 計算 資料	WS 2yr	39.96	27.50	23.49
	WS 5yr	40.45	28.54	24.26
	WS 10yr	40.58	28.79	24.44
	WS 50yr	41.18	30.38	25.08
	WS 100yr	41.45	30.79	25.3

	名稱	最高水位發生時刻	軍輝橋水位
歷年 水位 資料	麥德姆颱風	2014年7月23日 11:40	28.00
	康芮颱風	2013年8月29日 09:30	29.90
	潭美颱風	2013年8月21日 21:40	28.70
	蘇拉颱風	2012年8月2日 10:50	29.40
	艾利颱風	2011年5月7日 19:40	23.00
	凡那比颱風	2010年9月19日 10:40	27.50
	莫拉克颱風	2009年8月9日 02:20	31.22
	薔蜜颱風	2008年9月29日 02:20	29.31
	卡玫基颱風	2008年7月18日 03:50	30.12
	柯羅莎颱風	2007年10月6日 20:10	29.82
	0609豪雨	2006年6月9日 11:50	29.97
	海棠颱風	2005年7月19日 03:30	29.14
敏督利颱風	2004年7月3日 04:00	30.97	

軍輝橋水位超過 **29** 興村里後庄排水出口受阻，過溪社區內水無法排出。

軍輝橋水位 **29.8** 湖內里抽水站揚程不足，無法運轉。

軍輝橋水位 **31.0** 興安里南排排水困難，有淹水之虞。

朴子溪水位表

		廬山橋	台林橋	牛稠溪橋	大寶鎮(排水出口)	莊敬橋(北排出口)	華興橋(水位站)
橋樑資料	橋面	30.74	33.46	29.03		22.2	25.37
	樑底 橋樑封鎖線	28.74	29.13	26.43		20.2	23.37
警戒線	一級警戒						22.3
	二級警戒						20.0
	三級警戒						19.0
水理計算資料	WS 2yr	25.98	24.33	21.7		20.62	20.22
	WS 5yr	27.28	25.17	22.48		21.79	21.52
	WS 10yr	27.87	25.66	23.01		23.82	22.22
	WS 50yr	29.04	26.85	24.07		23.67	23.43
	WS 100yr	29.47	27.12	24.4		23.99	23.74
	WS 200yr	29.9	27.39	24.7		24.29	24.02

	名稱	最高水位發生時刻		華興橋水位
歷年水位資料	麥德姆颱風	2014年7月23日	15:40	21.00
	康芮颱風	2013年8月29日	10:00	24.10
	潭美颱風	2013年8月22日	06:50	21.60
	蘇拉颱風	2012年8月2日	11:20	21.30
	艾利颱風	2011年5月7日	23:30	14.10
	凡那比颱風	2010年9月19日	11:40	18.20
	莫拉克颱風	2009年8月9日	02:20	23.91
	辛樂克颱風	2008年9月14日	17:20	22.31
	卡玫基颱風	2008年7月18日	04:40	23.28
	柯羅莎颱風	2007年10月7日	03:30	22.35
	0609豪雨	2006年6月9日	12:40	24.16
	海棠颱風	2005年7月19日	09:20	21.96
敏督利颱風	2004年7月3日	04:10	23.59	

華興橋水位 **24.00**，後湖里保順路及忠孝北街有淹水之虞。

附錄十七、嘉義市內抽水站位置及管理聯絡人表

抽水站名稱	鄉鎮	村里	X 座標	Y 座標	啟動水位	抽水機 型式	抽水機 數量	抽水量	管理單位	緊急聯 絡人	連絡電話	傳真
湖內里抽水站	嘉義市	湖內里	191801	2593656	22.0	沉水式	2	2cms	嘉義市政府	林○庭	05-216XXXX	05-225XXXX
後湖抽水站	嘉義市	後湖里	193220	2601276	21.7	豎軸式	2	6cms	嘉義市政府	林○庭	05-216XXXX	05-225XXXX

附錄十八、經濟部移動式抽水機運用及維護管理作業要點

一、經濟部(以下簡稱本部)為運用調度、維護管理移動式抽水機(以下簡稱抽水機)，特訂定本要點。

二、本要點適用範圍包含本部所屬機關、內政部、直轄市、縣(市)政府及鄉(鎮、市、區)公所所有之抽水機。

三、抽水機以財產所有機關為管理機關；以實際控制運用之機關(構)、法人、團體為使用單位。

前項管理機關應負責抽水機之維護及更新，使用單位應負責抽水機之操作、保管及供應運轉油料。

四、使用單位應將抽水機編號、口徑、管理機關名稱、使用單位名稱、保管地點及專責保管人員姓名及聯絡電話之相關基本資料依附表一格式建檔，於每年汛期前送直轄市、縣(市)主管機關彙轉本部水利署。

使用單位為本部水利署所屬機關者，應於前項規定期限前，將基本資料逕送本部水利署。

本部水利署應將前二項彙整資料建置成資料庫。

五、抽水機資料有異動或其他狀況時，管理機關及使用單位應通報本部水利署。

使用單位於颱風豪雨期間，應將抽水機運用狀況依附表二格式定時通報轄管水災災害防救業務業務主管機關之應變中心或小組。

六、直轄市、縣(市)政府於每年汛期前，應參考淹水潛勢分析及歷年淹水事件，完成抽水機預布規劃，納入水災危險潛勢地區保全計畫，並報本部備查。

七、抽水機運用時機如下：

(一) 中央氣象局發布豪、大雨特報或海上或海上陸上颱風警報期間之淹水或缺水事件。

(二) 旱災期間缺水事件。

(三) 政府機關、行政法人及公法人業務範圍之淹水或缺水事件。

(四) 其他因事涉多數人公益或影響民眾生活之重大淹水或缺水事件。

抽水機應以運用於重大災害搶救為優先。

八、抽水機運用之種類如下：

(一) 待命：使用單位因應災害潛勢，將抽水機上車，以便隨時出動。

(二) 出勤：使用單位依第七點所列事件，派遣抽水機進行抽水作業，且於完成抽水作業後歸建。

(三) 調用：管理機關或使用單位依第七點所列抽水事件，派遣抽水機長期協助其他政府機關、行政法人或公法人作業。

(四) 調度：管理機關或直轄市、縣（市）政府基於整體災害搶救需要，指派抽水機進行待命、出勤或調用之作業。

使用單位因其他單位申請派遣支援之抽水機出勤時間超過六個月以上時，得將該抽水機之使用單位變更為申請支援單位。

九、颱風豪雨應變期間，抽水機待命及出勤之作業原則如下：

(一) 警報發布後，警戒區內使用單位得依權責考量、管理機關通報、本部或本部水利署應變小組通報，預布抽水機，並維持適當抽水機組待命，待命之抽水機一旦接獲淹水災害通報後，應於十分鐘內，出勤抽水作業。

(二) 各級水災災害防救業務主管機關接獲災情資訊後，應依權責通報使用單位，視災情狀況出動抽水機救災。

(三) 使用單位自有抽水機組不足以因應災情時，得申請轄管水災災害防救業務主管機關調度支援。

(四) 各管理機關及使用單位接獲行政院災害防救委員會(中央災害應變中心)、本部(本部災害應變小組)、本部水利署(本部水利署災害應變小組)通報，調度其所有或使用之抽水機時，非有正當理由不得拒絕，且應儘速將調度所需抽水機運至指定地點，向指定單位、人員報到。

(五) 第三款之支援申請，如係重大緊急事件，得跨級申請之。但應副知轄管水災災害防救業務主管機關。

抽水機出勤後，使用單位應立即將出勤、預定抵達抽水地點、啟動抽水作業時間、操作人員姓名及聯絡電話回報轄管水災災害防救業務主管機關，並副知本部水利署應變小組。

十、非屬颱風豪雨期間，抽水機待命、出勤及調用之調度，由各管理機關或使用單位自行為之，惟不得影響防災緊急調度。

因應災害或緊急事件需求之調度者，其作業原則依前點辦理。

十一、依第九點規定申請支援之抽水機，申請單位應提供出勤地點、災害情形、受災範圍、排放地點、所需機組數量及型號、報到地點、受理報到人員連絡資料(含姓名、電話、職稱)，並供應運轉油料及人員餐飲。

抽水機依第九點待命及出勤期間，不得採用任何方式將抽水機組或其附件固定，減損機組機動救災之功能。

十二、使用單位應製作抽水機運作及淹水災情歷程資料備查。

各級水災災害防救業務主管機關應隨時派員查核、督導抽水機作業情形。

十三、依第九點申請支援之申請單位，應於災害減輕或消除後，立即歸還抽水機。但管理機關或使用單位認為無支援必要時，得主動召回抽水機，並告知申請單位。

前項使用單位應確認歸還之抽水機設備完整且功能正常。如有故障或損壞，申請單位應負責修復；無法修復時，應負責賠償。

十四、抽水機出勤時應由公務人員專責監控；一處地點至少應由一位專責人員隨同出勤。

前項專責人員，原則由使用單位派遣，惟經協調得由申請單位派遣之。

第一項地點範圍，一處最大以一村(里)為限。但依其範圍專責人員足以掌控抽水機之運作使用者，不在此限。

支援直轄市、縣(市)政府之抽水機，報到後，申請之直轄市、縣(市)政府應變中心指揮官應指派第一項之專責人員；惟同一淹水處跨兩以上直轄市、縣(市)者，由本部水利署指派所屬機關人員擔任第一項之專責人員。

十五、管理機關每年應編列抽水機維護保養經費。

抽水機於防汛期間發生故障時，管理機關得協調使用單位先行墊付修理。

十六、管理機關應指派專人負責機組設備維護保養等工作，定期辦理所有抽水機之維護保養工作，並記錄保養、運轉資料備查。

管理機關及使用單位之維護保養工作得委外辦理。

十七、使用單位應指派專人負責管理、運轉及保管機組設備。

十八、本部得定期督導各管理機關及使用單位抽水機之運用、維護管理紀錄及維護保養經費編列情形，並納入年度防災績效考評。經本部評選優良者，得建議予相關人員適當之獎勵。

附錄十九、經濟部淹水災害通報作業要點

- 一、經濟部（以下簡稱本部）為使本部水利署暨所屬機關、內政部、行政院農業委員會以及各直轄市與縣（市）政府辦理水災災害防救業務計畫（以下簡稱水災防救計畫）之災情蒐集及通報作業有所依循，特訂定本要點。
- 二、各級水災災害防救業務主管機關應蒐集及查證淹水災情，並立即通報相關權責機關，進行救災作業。
- 三、各級水災災害防救業務主管機關應建立水利單位人員巡察、民眾傳遞、媒體監看及其他通報機制，並得建立防汛隊等多元化災情蒐集、查報管道，以時時掌握淹水災害災情。
- 四、直轄市、縣（市）政府應於每年防汛期前，完成災害應變中心淹水災情巡察、通報及查證人員編組，並報本部備查。

鄉（鎮、市、區）公所應於每年防汛期前，完成災害應變中心淹水災情巡察、通報及查證人員編組，並報直轄市、縣（市）政府備查。

- 五、前點編組人員之職掌如下：

- （一）災情巡察人員：巡察轄管範圍，主動查覺災情。
- （二）災情通報人員：通報災情予權責機關。
- （三）災情查證人員：確認由民眾傳遞及媒體傳播災情之正確性。

- 六、直轄市及縣（市）政府應依水災防救計畫及第三點規定，於轄區內易積淹水鄉（鎮、市、區）組成防汛隊，協助淹水災情巡察、通報及查證作業。

前項防汛隊得併同於依河川管理辦法規定組成之防汛搶險隊，亦得優先由直轄市、縣（市）轄區內之義警民防組織、巡守隊、救難組織編成。

- 七、防汛隊應協助直轄市、縣（市）政府執行下列任務：

- （一）轄區內水情與淹水災情之巡察、查證及通報作業。
- （二）轄區內水利設施之巡察。
- （三）轄區水利設施防汛搶險工作之執行。

- 八、直轄市、縣（市）政府應定期辦理淹水災情巡察、查證、通報人員及防汛隊隊員之教育訓練及演練。

直轄市、縣（市）政府應於每年汛期後，辦理淹水災情巡察、查證、通報人員及防汛隊與其隊員之成效考核。考核優異者得報經本部覆核後，由本部發給獎金及獎狀之鼓勵。

前項考核要點由直轄市、縣（市）政府依權責訂之；覆核及獎勵要點由本部另訂之。

- 九、各級政府機關為蒐集災情應設置災情通報專線，提供民眾主動告知或其他單位（機構）通報災情。

- 十、直轄市、縣（市）政府、鄉（鎮、市、區）水災災害防救業務主管機關蒐集之災情資

訊，應依附件一格式彙整後，屬市區排水（含下水道）淹水災患者，應通報內政部；屬農田灌溉排水及野溪淹水災患者，應通報行政院農業委員會；屬河川、區域排水淹水災患者，應通報本部。

前項淹水災害屬通報內政部及行政院農業委員會者，應同時副知本部，俾彙整通報行政院災害防救委員會。

中央管河川及區域排水之淹水災患者，應由本部水利署所屬機關依附件一格式彙整通報本部。

十一、內政部、行政院農業委員會及本部於中央災害應變中心一級及二級開設期間應將彙整之災情，逕送中央災害應變中心及本部應變小組統籌運用。

十二、各級水災災害防救業務主管機關自民眾告知、媒體監看或其他單位（機構）通報知悉災情時，應立即指派或通知權責機關指派災情查證人員或防汛隊隊員，依附件二格式進行查證作業。

查證人員或防汛隊隊員應將查證結果，立即通報指派機關。經查災情有誤時，權責機關應予澄清。

十三、各級水災災害防救業務主管機關除應持續追蹤災情處置情形，及依附件三格式填報災情處置情形外，並應依第十點規定程序通報行政院災害防救委員會或依第十一點陳報中央災害應變中心。

前項災情追蹤，俟災情排除或不影響交通與重要生活機能後，解除列管。

十四、本要點所訂災情通報程序詳如附圖。

十五、本部應訂定業務督導計畫，於每年汛期前，督導及檢查直轄市、縣(市)政府及本部水利署所屬機關，辦理淹水災情蒐集、通報及查證業務之整備狀況與執行成效。

附錄二十、各級政府災時對疏散撤離之作業分工事項表

(行政院秘書處 99 年 8 月 16 日院臺忠字第 0990102203 號函)

單位 執行內容	中央政府	縣(市) 政府	鄉(鎮、市) 公所	村里	備註
1. 提供地方警戒資訊	◎ (給縣市)	○ (給鄉鎮)	○ (給村里)		含公路通阻與封橋封路資訊
2. 劃定管制區	△ (協助縣市)	◎ (負責劃定)	○ (協助縣市)		管制區禁止民眾進入活動
3. 劃定應撤離村里		○ (協助鄉鎮)	◎ (負責劃定)		
4. 建立應撤離名冊		△ (協助並確認)	○ (綜整名冊)	◎ (統籌負責)	鄉(鎮、市)公所應調派必要行政人力，協助村里進行調查作業。
5. 收容場所準備	△ (其他支援)	○ (協助並確認)	◎ (統籌負責)		含各類物資之整備
6. 提供交通工具	△ (其他支援)	◎ (統籌負責)	○ (協助)		
7. 下達疏散撤離命令並通知應撤離村里		○ (協助鄉鎮)	◎ (統籌負責)		
8. 通知應撤離民眾			○ (協助並確認)	◎ (統籌負責)	由警政、消防系統共同協助村里辦理通知民眾撤離事宜(含集合時間及地點之通知)。
9. 回報中央疏散情形		◎ (統籌負責)	○ (協助)		輸入 EMIS 災情系統
10. 通知民眾返家		△ (交通支援)	◎ (統籌負責)	○ (協助並確認)	

備註：◎-主辦、○-協辦、△-支援

附錄二十一、嘉義市 101 年至 106 年淹水分布表(圖)

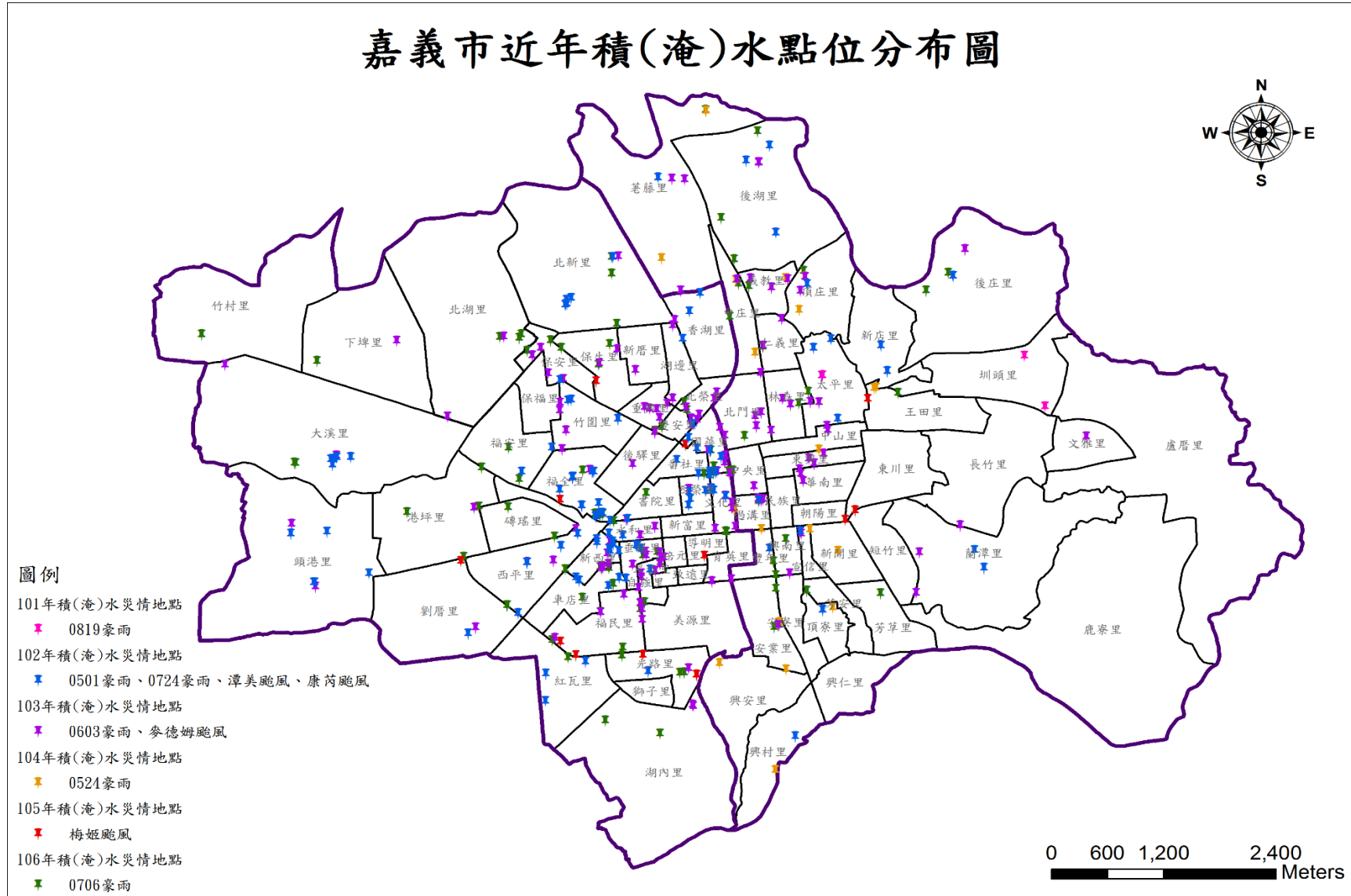

(資料來源：國立雲林科技大學 水土中心)

事件日期	區別	里別	位置	淹水原因	最大日降雨 /公釐 mm	最大淹水深 /公尺 m
101年8月19日	東區	太平里	新生路473至489號		141	0.05
101年8月19日	東區	圳頭里	盧厝87號(20米道路旁鋁窗工廠)		141	0.10
101年8月19日	東區	圳頭里	林森東路842巷7弄2號約12戶(精忠國小後方)		141	0.10
102年7月24日	西區	大溪里	大溪路392號		128	0.20
102年7月24日	西區	大溪里	大溪路400巷1號		128	0.20
102年7月24日	西區	大溪里	大安街136號		128	0.20
102年7月24日	西區	大溪里	大溪路441號		128	0.20
102年7月24日	西區	大溪里	大溪路435巷5號		128	0.20
102年7月24日	西區	大溪里	大溪路417號		128	0.20
102年8月29日	西區	文化里	蘭井街237號,154號	民宅淹水	560	0.30
102年8月29日	西區	文化里	忠義街82號	民宅淹水	560	0.40
102年8月29日	西區	文化里	忠義街126至104號	民宅淹水	560	0.45
102年8月29日	西區	文化里	光彩街419至429號	民宅淹水	560	0.40
102年7月24日	西區	北新里	文化路909號之9附3私設巷道	路面積水	128	0.15
102年8月22日	西區	北新里	海口寮72巷、82巷		197	0.30
102年8月29日	西區	北新里	北新里海口寮路72、82巷道路	道路積水	560	0.30
102年8月29日	西區	北新里	嘉義市西區海口寮路72巷82號(定位34號)		560	0.30
102年8月29日	西區	北新里	嘉義市西區海口寮路72巷82巷		560	0.30
102年8月29日	西區	北新里	海口寮路72巷7號	民宅淹水	560	0.50
102年8月29日	西區	北新里	海口寮路82巷8號	民宅淹水	560	0.50
102年5月1日	西區	永和里	垂楊路888、890、894號(定位888號)	民宅淹水	48	0.40
102年8月29日	西區	永和里	垂楊路888~894號	民宅淹水	560	0.40

事件日期	區別	里別	位置	淹水原因	最大日降雨 /公釐 mm	最大淹水深 /公尺 m
102年8月29日	西區	永和里	力行街16號	民宅淹水	560	0.40
102年8月29日	西區	光路里	新民路416巷23弄2-14號	民宅淹水	560	0.29
102年8月22日	西區	竹圍里	遠東街51巷18弄、24弄		197	0.10
102年8月22日	西區	竹圍里	友愛路317巷11弄		197	0.15
102年8月22日	西區	竹圍里	友愛路317巷，未下雨即積水5~10公分。		197	0.10
102年8月29日	西區	竹圍里	遠東街51巷18弄、24弄(定位18弄1號)	民宅淹水	560	0.10
102年7月24日	西區	自強里	永安街537~553號(定位537號)		128	0.20
102年8月29日	西區	西平里	博愛路二段459號道路	道路積水	560	0.60
102年8月29日	西區	西平里	嘉義市西區世賢路三段世賢地下道		560	0.30
102年8月29日	西區	西平里	嘉義市博愛路二段459巷		560	0.60
102年8月29日	西區	西平里	信義路83巷33、55號民宅淹水10公分，83巷44-1、44-2、44-3、44-4。	民宅淹水	560	0.10
102年8月29日	西區	西榮里	光彩街與西榮街交叉口	民宅淹水	560	0.50
102年8月29日	西區	西榮里	蘭井街與西榮街交叉口	民宅淹水	560	0.40
102年8月29日	西區	西榮里	光彩街(民生北路至忠義街段)(定位光彩街461號)	民宅淹水	560	0.30
102年8月29日	西區	西榮里	忠義街(中正路口至蘭井街)(定位忠義街193號)	民宅淹水	560	0.30
102年8月29日	西區	西榮里	延平街374號	民宅淹水	560	0.30
102年8月22日	西區	車店里	青年街轉建成街206巷路面		197	0.05
102年8月22日	西區	車店里	建成街235號前停車場旁路面		197	0.05
102年8月29日	西區	車店里	嘉義市西區興業西路地下道(定位地下道頭尾)		560	0.30
102年8月29日	西區	保安里	北鎮街11巷積水入民宅	民宅淹水	560	0.29
102年5月1日	西區	垂楊里	新建街617-627號(定位617號)	民宅淹水	48	0.29
102年5月1日	西區	垂楊里	新民路878巷4號-14號(定位4號)	民宅淹水	48	0.29
102年5月1日	西區	垂楊里	垂楊路595巷10號-27號(定位10號)	民宅淹水	48	0.29

事件日期	區別	里別	位置	淹水原因	最大日降雨 /公釐 mm	最大淹水深 /公尺 m
102年5月1日	西區	垂楊里	建成街58巷49號-73號(定位49號)	民宅淹水	48	0.29
102年8月29日	西區	垂楊里	新民路878巷、垂楊路595巷、建成街58巷	民宅淹水	560	0.50
102年8月29日	西區	垂楊里	嘉義市新民路878巷(定位2號)		560	0.50
102年8月29日	西區	垂楊里	新民路878巷(定位2號)	民宅淹水	560	0.50
102年8月29日	西區	垂楊里	垂楊路595巷(定位2號)	民宅淹水	560	0.50
102年8月29日	西區	垂楊里	建成街58巷(定位2號)	民宅淹水	560	0.50
102年8月22日	西區	紅瓦里	世賢路三段266號加油站		197	0.15
102年8月29日	西區	紅瓦里	重慶六街120巷2號	民宅淹水	560	0.50
102年8月29日	西區	紅瓦里	重慶二街212、235、248巷(定位1號)	民宅淹水	560	0.50
102年8月22日	西區	香湖里	文化路566巷40(附1)號、75號		197	0.20
102年8月22日	西區	香湖里	文化路566巷與722巷交叉路口		197	0.25
102年8月29日	西區	香湖里	文化路566巷56號大排旁	民宅淹水	560	0.50
102年8月22日	西區	書院里	嘉雄陸橋下		197	0.60
102年8月29日	西區	書院里	嘉雄陸橋下迴轉道(定位兩端點)	路面積水	560	0.10
102年8月29日	西區	國華里	民權路(定位400號),北榮街以北至中正公園(定位中正公園)	路面積水	560	0.15
102年8月29日	西區	國華里	林森西路地下道,296巷65號	路面積水	560	0.05
102年8月29日	西區	國華里	民生北路314-332號(定位314號)	路面積水	560	0.15
102年8月29日	西區	國華里	國華街224號前	路面積水	560	0.20
102年8月29日	西區	國華里	中山路340號	路面積水	560	0.15
102年8月29日	西區	國華里	中山路上文化路至忠義路之間(定位中山路306號)	民宅淹水	560	0.15
102年8月29日	西區	港坪里	玉山路733巷1至11號之間	民宅淹水	560	0.40
102年8月29日	西區	番社里	林森西路、新榮路交叉口加油站前	路面積水	560	0.10
102年8月29日	西區	番社里	中山路(民生北路至中央噴水池)區段(定位中山路386號與民生北路交叉口)	路面積水	560	0.20

事件日期	區別	里別	位置	淹水原因	最大日降雨 /公釐 mm	最大淹水深 /公尺 m
102年5月1日	西區	新西里	平等街 52-62 號(定位 52 號)	民宅淹水	48	0.29
102年5月1日	西區	新西里	垂楊路 629 巷全部-627 號	民宅淹水	48	0.29
102年5月1日	西區	新西里	平等街 34-42 號(定位 34 號)	民宅淹水	48	0.29
102年5月1日	西區	新西里	垂楊路 637-657 號(定位 637 號)	民宅淹水	48	0.29
102年5月1日	西區	新西里	新建街 145-161 號(定位 145 號) 新建街 163 巷	民宅淹水	48	0.29
102年5月1日	西區	新西里	老吸街 13-34 號(第位 13 號) 老吸街 9 巷 老吸街 3 巷 老吸街 18 巷(定位 1 號)	民宅淹水	48	0.29
102年5月1日	西區	新西里	新西街 8-35 號(定位 8 號) 新西街 36-50 號	民宅淹水	48	0.29
102年8月29日	西區	新西里	興業西路地下道(定位兩端)	房屋淹水	560	0.15
102年7月24日	西區	福全里	北港路 12 號		128	0.08
102年7月24日	西區	福全里	北港路 14 號		128	0.08
102年7月24日	西區	福全里	北港路 10 號		128	0.08
102年7月24日	西區	福全里	北港路 6 號		128	0.08
102年7月24日	西區	福全里	北港路 88 號		128	0.08
102年7月24日	西區	福全里	友愛路 19 巷 1 號		128	0.05
102年7月24日	西區	福全里	友愛路 19 巷 2 號		128	0.05
102年7月24日	西區	福全里	北港路 2 巷 31 號		128	0.10
102年7月24日	西區	福全里	北港路 2 巷 43 號		128	0.10
102年7月24日	西區	福全里	友忠路 521 巷 31 號		128	0.08
102年7月24日	西區	福全里	友忠路 521 巷 33 號		128	0.08

事件日期	區別	里別	位置	淹水原因	最大日降雨 /公釐 mm	最大淹水深 /公尺 m
102年7月24日	西區	福全里	友忠路521巷37號		128	0.08
102年7月24日	西區	福全里	北港路268巷11號		128	0.08
102年7月24日	西區	福全里	北港路268巷13號		128	0.08
102年7月24日	西區	福全里	北港路268巷14號		128	0.08
102年7月24日	西區	福全里	北港路268巷15號		128	0.08
102年7月24日	西區	福全里	福全街31巷26號		128	0.08
102年7月24日	西區	福安里	八德路3~57號(定位3號)		128	0.08
102年7月24日	西區	福安里	僑嘉一街39巷1號		128	0.08
102年8月29日	西區	劉厝里	劉富街整條街(定位兩端點18號-292號)	路面積水	560	0.10
102年8月29日	西區	慶安里	長安街1巷30弄2-26號	民宅淹水	560	0.50
102年8月29日	西區	磚瑤里	友忠路150-170號後·博愛路與大同路(一葉前加油站附近) (定位大同路10號)	民宅淹水	560	0.10
102年8月29日	西區	磚瑤里	友忠路154-170號後面 (協請消防局協助抽水)	民宅淹水	560	0.20
102年7月24日	西區	頭港里	育人路733巷36號		128	0.40
102年7月24日	西區	頭港里	育人路581巷口斜對面民宅		128	0.60
102年8月29日	西區	頭港里	玉山路1001之1號至1001之10號	民宅淹水	560	0.10
102年8月29日	西區	頭港里	玉山路1005之1號至1005之8號	民宅淹水	560	0.10
102年8月29日	東區	太平里	嘉義市新生路576巷(定位1號)		560	0.30
102年8月29日	東區	太平里	新生路(定位中間1點)		560	0.30
102年8月29日	東區	太平里	新生路284號		560	0.30
102年8月29日	東區	宣信里	宣信街472巷5、7、9號房屋	民宅淹水	560	0.20
102年8月29日	東區	後庄里	東義路396-566巷	民宅淹水	560	0.40
102年8月29日	東區	後庄里	嘉義市東區後庄里東義路396巷(定位3號)	民宅淹水	560	0.40

事件日期	區別	里別	位置	淹水原因	最大日降雨 /公釐 mm	最大淹水深 /公尺 m
102年8月29日	東區	後湖里	後湖里保忠街92巷20及2號	民宅淹水	560	0.50
102年8月29日	東區	後湖里	保忠一街(只定位一點,建議整條路畫)		560	0.50
102年8月29日	東區	後湖里	嘉義市保仁三街38號17-2(定位39號)		560	0.30
102年8月29日	東區	荖藤里	嘉義市莊敬橋旁水道有雜物阻塞		560	0.20
102年8月29日	東區	頂庄里	嘉義市義教街542巷		560	0.15
102年8月29日	東區	頂庄里	嘉義市義教街542巷(定位1號)		560	0.15
102年8月29日	東區	頂寮里	頂寮里信興街96巷	道路積水	560	0.25
102年8月29日	東區	頂寮里	嘉義市東區頂寮里信興街96巷		560	0.25
102年8月29日	東區	頂寮里	嘉義市東區頂寮里信興街96巷(定位1號)		560	0.25
102年8月29日	東區	新店里	嘉義市林森東路269巷56-3號(定位14號)		560	0.20
102年8月29日	東區	新店里	嘉義市林森東路269巷56-3號(定位3號)	淹水	560	3.00
102年8月29日	東區	過溝里	嘉義市成仁街56號		560	0.45
102年8月29日	東區	過溝里	嘉義市成仁街56號		560	0.45
102年8月29日	東區	興村里	嘉義市軍輝路和睦幼稚園(嘉義市東區過溪91號)		560	0.30
102年8月29日	東區	豐年里	吳鳳南路(只定位一點,建議整條路畫)		560	0.30
102年8月29日	東區	蘭潭里	小雅路蘭潭DC前	道路積水	560	0.30
102年8月29日	東區	蘭潭里	小雅路(定位中間1點)		560	0.30
103年6月3日	西區	大溪里	大溪路及大安街路	路面積水	169	0.50
103年6月3日	西區	文化里	蘭井街(定位中間點239號)	民宅淹水	169	0.50
103年6月3日	西區	文化里	延平街(定位中間點242號)	民宅淹水	169	0.50
103年6月3日	西區	文化里	忠義街(定位中間點101號)	民宅淹水	169	0.50
103年6月3日	西區	文化里	中山路311號-401號(定位311號)	屋內淹水	169	0.29
103年6月3日	西區	文化里	忠義街2-126號(定位2號)	屋內淹水	169	0.29
103年6月3日	西區	文化里	民族路454-544號及453-527號	屋內淹水	169	0.29

事件日期	區別	里別	位置	淹水原因	最大日降雨 /公釐 mm	最大淹水深 /公尺 m
103年6月3日	西區	文化里	光彩街419-429號(定位419號)	屋內淹水	169	0.40
103年6月3日	西區	文化里	文化路3-143號(定位3號)	屋內淹水	169	0.29
103年6月3日	西區	北湖里	北社尾路臨北港路	路面積水	169	0.29
103年6月3日	西區	北湖里	北社尾公園	路面積水	169	0.29
103年6月3日	西區	北湖里	賢達路與頂埤段路口	路面積水	169	0.50
103年6月3日	西區	北新里	文化路909號之9附3前	路面積水	169	0.29
103年6月3日	西區	北新里	海口寮路72巷內	路面積水	169	0.30
103年6月3日	西區	北新里	海口寮路72巷7號及82巷6-8號	屋內淹水	169	0.50
103年6月3日	西區	北榮里	長安街1巷15號前	路面積水	169	0.50
103年6月3日	西區	北榮里	長安街43巷7號前(路面20公分屋內7公分)	路面積水	169	0.29
103年6月3日	西區	北榮里	文化路378巷3弄外(定位1號)	路面積水	169	0.29
103年6月3日	西區	北榮里	文化路378巷11號前	路面積水	169	0.29
103年6月3日	西區	北榮里	五顯街150號附近	路面積水	169	0.50
103年6月3日	西區	北榮里	長安街一帶(定位3號)	路面積水	169	0.50
103年6月3日	西區	永和里	永和街5巷(定位1號)	路面積水	169	0.29
103年6月3日	西區	永和里	康樂街217號-275號(定位217號)	路面積水	169	0.29
103年6月3日	西區	光路里	南京東街126巷17-23號5戶	屋內積水	169	0.29
103年6月3日	西區	光路里	南京東街126巷17-23號(定位23號)	路面積水	169	0.29
103年6月3日	西區	光路里	民生南路403巷48弄3-15號(定位3號)	屋內積水	169	0.29
103年6月3日	西區	竹村里	竹子腳50號前	路面積水	169	0.50
103年6月3日	西區	竹圍里	德安路25-29號(總督天下大樓地下室淹水)	路面積水	169	0.50
103年6月3日	西區	竹圍里	北鎮街11巷內(路面27公分屋內20公分)	民宅淹水	169	0.29
103年6月3日	西區	竹圍里	遠東街51巷18弄(定位1號)、24弄(定位1號)	路面積水	169	0.10
103年6月3日	西區	自強里	仁愛路195巷	路面積水	169	0.50

事件日期	區別	里別	位置	淹水原因	最大日降雨 /公釐 mm	最大淹水深 /公尺 m
103年6月3日	西區	自強里	新民路756巷(定位2號)、728巷	路面積水	169	0.29
103年6月3日	西區	自強里	新民路與仁愛路(中間點)	路面積水	169	0.20
103年6月3日	西區	自強里	永安街455號-465號	路面積水	169	0.29
103年6月3日	西區	自強里	仁愛路與新民路口	路面積水	169	0.15
103年6月3日	西區	西平里	1鄰龍安宮(附近250公尺)	民宅淹水	169	0.50
103年6月3日	西區	西平里	興業路(嘉樂福旁)地下道淹水(汽車車頂)	路面積水	169	0.50
103年6月3日	西區	西榮里	西榮街(定位中間點180號)	民宅淹水	169	0.50
103年6月3日	西區	育英里	興業新村(興業東路)29號至40號間	路面積水	169	0.20
103年6月3日	西區	育英里	興業東路84號	民宅淹水	169	0.19
103年6月3日	西區	車店里	重慶路-南京路路口	路面積水	169	0.29
103年6月3日	西區	車店里	上海路262巷(定位1號)	民宅淹水	169	0.50
103年6月3日	西區	車店里	上海路258巷1、3號	民宅淹水	169	0.29
103年6月3日	西區	車店里	上海路268號	民宅淹水	169	0.29
103年6月3日	西區	車店里	上海路258巷5號	民宅淹水	169	0.50
103年6月3日	西區	保生里	合江街232號	屋內淹水	169	0.29
103年6月3日	西區	保生里	通化四街60號	屋內淹水	169	0.29
103年6月3日	西區	保安里	保安一路與北安路124巷口附近(定位交叉口)	路面積水	169	0.29
103年6月3日	西區	保安里	八德路與世賢路一段路口(定位交叉口)	路面積水	169	0.29
103年6月3日	西區	保安里	北安路(舊菸葉廠旁)	路面積水	169	0.29
103年6月3日	西區	保安里	世賢路一段與北社尾路口多台機車拋錨(定位交叉口)	路面積水	169	0.29
103年6月3日	西區	保福里	北鎮街120巷內	屋內淹水	169	0.29
103年6月3日	西區	垂楊里	仁愛路與賢雅街口	民宅淹水	169	0.20
103年6月3日	西區	垂楊里	建成街58巷(定位1號)-新民路878巷(定位2號)	民宅淹水	169	0.50
103年6月3日	西區	垂楊里	仁愛路261巷(定位1號)	民宅淹水	169	0.29

事件日期	區別	里別	位置	淹水原因	最大日降雨 /公釐 mm	最大淹水深 /公尺 m
103年6月3日	西區	垂楊里	仁愛路227巷(定位1號)	民宅淹水	169	0.29
103年6月3日	西區	垂楊里	建成街67巷(定位1號)	民宅淹水	169	0.29
103年6月3日	西區	垂楊里	新民路與興業西路慢車道	路面積水	169	0.20
103年6月3日	西區	垂楊里	建成街91巷70-48號	路面積水	169	0.29
103年6月3日	西區	後驛里	博愛路二段1號附近	路面積水	169	0.29
103年6月3日	西區	後驛里	中興路50號附近	路面積水	169	0.29
103年6月3日	西區	美源里	新民路與杭州五街(有汽車受困)	路面積水	169	0.29
103年6月3日	西區	美源里	民生國中門口及對面淹水	路面積水	169	0.29
103年6月3日	西區	美源里	新民路與重慶路口	路面積水	169	0.29
103年6月3日	西區	重興里	友忠路766號前	路面積水	169	0.29
103年6月3日	西區	重興里	自由路66巷(定位33號)	路面積水	169	0.29
103年6月3日	西區	重興里	自由路66巷1號	路面積水	169	0.29
103年6月3日	西區	重興里	博愛路448巷(定位12號)	路面積水	169	0.29
103年6月3日	西區	重興里	博愛路496巷(定位18號)	路面積水	169	0.29
103年6月3日	西區	香湖里	文化路722巷103弄167號至173號(只定到巷)	路面積水	169	0.20
103年6月3日	西區	書院里	嘉雄陸橋下人行地下道	路面積水	169	0.29
103年6月3日	西區	國華里	中山路312號	房內淹水	169	0.50
103年6月3日	西區	國華里	林森西路176-354號	房內淹水	169	0.29
103年6月3日	西區	國華里	民生北路314-350號	房內淹水	169	0.15
103年6月3日	西區	國華里	民權路416-452號	房內淹水	169	0.29
103年6月3日	西區	國華里	文化路193巷(定位1號)	房內淹水	169	0.29
103年6月3日	西區	國華里	北榮街105-121號及56巷-71號	房內淹水	169	0.29
103年6月3日	西區	港坪里	港坪運動公園周圍道路(大同路)	路面積水	169	0.29
103年6月3日	西區	湖邊里	中庄里9鄰世賢路一段38號前迴轉車道	路面積水	169	0.05

事件日期	區別	里別	位置	淹水原因	最大日降雨 /公釐 mm	最大淹水深 /公尺 m
103年6月3日	西區	湖邊里	博愛新村 1-70 號(定位 6 號)	路面積水	169	0.29
103年6月3日	西區	湖邊里	文化路(興達路-世賢路段)東側	路面積水	169	0.29
103年6月3日	西區	新西里	平等街 52 號-60 號	民宅淹水	169	0.29
103年6月3日	西區	新西里	新建街 145-149 號	民宅淹水	169	0.29
103年6月3日	西區	新西里	老吸街 31 巷 5、7、9、11、14、17 號	民宅淹水	169	0.29
103年6月3日	西區	新西里	新西街 50 號	民宅淹水	169	0.29
103年6月3日	西區	新厝里	撫順二街 32 及 34 號	民宅淹水	169	0.29
103年6月3日	西區	新厝里	撫順二街 32 號及 34 號	屋內淹水	169	0.29
103年6月3日	西區	福民里	新民路 625 號至重慶路口	路面積水	169	0.29
103年6月3日	西區	福民里	徐州一街 42-46 號	路面積水	169	0.29
103年6月3日	西區	福民里	世賢路三段(重慶 1 街~3 街中間)	路面積水	169	0.50
103年6月3日	西區	福全里	德明路與建國路間中興路(定位中興路兩端點 319 號和 169 號)	路面積水	169	0.30
103年6月3日	西區	福全里	友愛路太子行宮至中興路路面(定位兩端點友愛路 156 號和中興路 257 號)	民宅淹水	169	0.20
103年6月3日	西區	劉厝里	自強街 49 巷 22-32 號	民宅淹水	169	0.29
103年6月3日	西區	慶安里	長安街 1 巷 30 弄(定位 1 號)	路面積水	169	0.50
103年6月3日	西區	磚瑤里	友忠路 156-170 號	路面積水	169	0.10
103年6月3日	西區	頭港里	育人路 733 巷 1 號-36 號間	民宅淹水	169	0.29
103年6月3日	西區	頭港里	玉山路 1001-6 號~1001-10 號-36 號間	民宅淹水	169	0.29
103年6月3日	東區	中山里	民國路 246-8 號	民宅淹水	169	0.05
103年6月3日	東區	中山里	民國路 254,258、260、266 號	民宅淹水	169	0.25
103年6月3日	東區	中央里	成仁街 58 號	民宅淹水	169	0.20
103年6月3日	東區	中央里	延平街 152 號,154 號,156 號,156 號-1,156 號 22,	民宅淹水	169	0.10

事件日期	區別	里別	位置	淹水原因	最大日降雨 /公釐 mm	最大淹水深 /公尺 m
103年6月3日	東區	中央里	光彩街(定位中間點 267 號)	民宅淹水	169	0.50
103年6月3日	東區	中庄里	中庄里 14 鄰忠孝路 539 號嘉基急診室	路面積水	169	0.14
103年6月3日	東區	仁義里	中庄里 10 鄰忠孝路與台林街口	路面積水	169	0.06
103年6月3日	東區	太平里	新生路 473 號	民宅淹水	169	0.05
103年6月3日	東區	太平里	林森東路 128 號附 1	民宅淹水	169	0.85
103年7月23日	東區	文雅里	文雅街 17 巷(定位 1 號)	排水系統 不	274	0.10
103年6月3日	東區	北門里	北門街(吳鳳北路至文化路)	民宅淹水	169	0.30
103年6月3日	東區	北門里	林森西路(吳鳳北路至文化路)	民宅淹水	169	0.30
103年6月3日	東區	北門里	文化路 282 巷	民宅淹水	169	0.30
103年6月3日	東區	北門里	林森西路地下道(定位兩端點)	路面積水	169	0.50
103年6月3日	東區	北門里	博愛路 1 段(定位 1 號)	路面積水	169	0.29
103年6月3日	東區	安業里	吳鳳南路 166 巷 26 號至 31 號間	路面積水	169	0.20
103年6月3日	東區	東興里	公明路 134 巷 6 號	民宅淹水	169	0.25
103年6月3日	東區	東興里	公明路 134 巷 1 號,3 號,4 號	民宅淹水	169	0.20
103年6月3日	東區	東興里	中山路 55 巷 9 號,10 號,11 號,12 號,14 號	民宅淹水	169	0.10
103年6月3日	東區	東興里	安和街 114 號,155-9 號,115-10 號	民宅淹水	169	0.10
103年6月3日	東區	林森里	林森東路(嘉大附小至維新路口)	路面積水	169	0.35
103年6月3日	東區	林森里	維新路(林森東路至維新路 279 號前)	路面積水	169	0.40
103年6月3日	東區	林森里	維和街(維和街 79 號至維新路口)	路面積水	169	0.40
103年6月3日	東區	林森里	長榮街(忠孝路至吳鳳北路)	民宅淹水	169	0.30
103年6月3日	東區	林森里	長榮街(興中街至文化路)	民宅淹水	169	0.30
103年6月3日	東區	宣信里	宣信街 472 巷 5 號、9 號(找不到 472 巷,定 470 巷)	民宅淹水	169	0.60
103年6月3日	東區	後庄里	東義路 501 號	路面積水	169	0.30

事件日期	區別	里別	位置	淹水原因	最大日降雨 /公釐 mm	最大淹水深 /公尺 m
103年6月3日	東區	後庄里	東義路396巷	路面積水	169	0.40
103年6月3日	東區	後湖里	保忠三街62巷22號(原似誤植為92巷)	路面積水	169	0.10
103年6月3日	東區	後湖里	嘉義市保忠三街92巷20?(定不到92巷,定62巷)	民宅淹水	169	0.60
103年6月3日	東區	荖藤里	荖藤宅7號至荖藤宅21號(定位7號)	路面積水	169	0.20
103年6月3日	東區	荖藤里	荖藤宅45號至荖藤宅45-17號(定位45號)	路面積水	169	0.20
103年6月3日	東區	頂庄里	義教街542巷6號	民宅淹水	169	0.40
103年6月3日	東區	頂庄里	義教街580巷594號(定不到巷,以號為主)	民宅淹水	169	0.15
103年6月3日	東區	頂庄里	台林街144之1至144之15號	民宅淹水	169	0.15
103年6月3日	東區	頂庄里	保建街151巷17及19號	民宅淹水	169	0.15
103年6月3日	東區	頂庄里	台林街295巷1弄2號至台林街295巷1弄18號、台林街295巷3弄1號至台林街295巷	民宅淹水	169	0.05
103年6月3日	東區	頂庄里	義教街706巷6弄7號	民宅淹水	169	0.20
103年6月3日	東區	華南里	和平路段(公明路至延平街)	路面積水	169	0.30
103年6月3日	東區	華南里	光彩街路段(和平路至民國路)	路面積水	169	0.30
103年6月3日	東區	華南里	中正路段(和平路至民國路)	路面積水	169	0.30
103年6月3日	東區	過溝里	成仁街56號	民宅淹水	169	0.45
103年6月3日	東區	過溝里	延平街185號,187號,189號	民宅淹水	169	0.10
103年6月3日	東區	興南里	興業東路66號	民宅淹水	169	0.14
103年6月3日	東區	蘭潭里	蘭潭DC小雅路162-1號	路面積水	169	0.20
103年6月3日	東區	蘭潭里	嘉工新村17、19、22、24號(南興探索校區積水溢流)	民宅淹水	169	0.10
103年6月3日	東區	蘭潭里	光正街12巷32號前	民宅淹水	169	0.10
104年5月24日	西區	文化里	民族路路面(文化路至成仁街口)	路面積水	206	0.20
104年5月24日	東區	中山里	1.民國路209巷巷道 2.維新路路面(中山路至公明路口)	路面積水	206	0.15

事件日期	區別	里別	位置	淹水原因	最大日降雨 /公釐 mm	最大淹水深 /公尺 m
104年5月24日	東區	中央里	成仁街與延平街交叉口路面	路面積水	206	0.40
104年5月24日	東區	中庄里	忠孝路539號(嘉基急診室前)	路面積水 宣	206	0.29
104年5月24日	東區	中庄里	忠孝路[忠孝路401巷口]機車道兩邊	路面積水	206	1.13
104年5月31日	東區	王田里	嘉義國中後方	路面積水	58	0.20
104年5月24日	東區	王田里	嘉義國中後方道路跟住家	路面積水	206	0.15
104年5月31日	東區	安業里	興安國小前	積水	58	0.30
104年5月31日	東區	安業里	吳鳳南路166巷	積水	58	0.20
104年5月24日	東區	宣信里	宣信街472巷5、7、9號	路面積水	206	0.20
104年5月31日	東區	後庄里	後庄里東義路396巷	路面積水	58	0.28
104年5月31日	東區	後庄里	後庄里東義路501號	路面積水	58	0.28
104年5月24日	東區	後庄里	東義路396巷及東義路501號	路面積水	206	0.30
104年5月24日	東區	荖藤里	荖藤里忠孝北街110號(往民雄工業區)前	路面積水 宣	206	0.29
104年5月24日	東區	荖藤里	荖藤里6鄰文化路722巷103弄173號	路面積水	206	0.12
104年5月24日	東區	頂庄里	台林街295巷1.3.5弄2-2號至2-54號前.293至341號前	路面.住宅 淹	206	0.29
104年5月24日	東區	頂庄里	義教街542巷道積水30公分	路面積水	206	0.30
104年5月24日	東區	頂庄里	台林街144之1至144之15號	路面積水	206	0.30
104年5月24日	東區	頂寮里	信興街96巷37~53號9戶糙屋	路面積水	206	0.25
104年5月24日	東區	華南里	和平路與光彩街口	路面積水	206	0.15
104年5月24日	東區	新開里	體育場停車場北邊(體育路29號至35號)附近	路面積水	206	0.12
104年5月24日	東區	新開里	和平路28巷至垂楊路	路面積水	206	0.15
104年5月24日	東區	過溝里	成仁街54~58號	路面積水	206	0.30

事件日期	區別	里別	位置	淹水原因	最大日降雨 /公釐 mm	最大淹水深 /公尺 m
104年5月24日	東區	過溝里	垂楊路(崇文國小前)	路面積水	206	0.10
104年5月24日	東區	興安里	興安街237巷1~7號前	路面積水	206	0.15
104年5月24日	東區	興村里	軍輝路底(原甜根仔草堂前)	路面積水	206	0.20
105年9月28日	東區	義教里	義教街706巷6弄12號5樓之1	路面積水	150	
105年9月28日	東區	東川里	啟明路與公義路交叉口	路面積水	150	
105年9月27日	東區	短竹里	公義路與彌陀路交接處至公義路1號(長青園)	路面積水	166	
105年9月28日	東區	王田里	圓福街52號	路面積水	150	
105年9月27日	西區	福民里	世賢路3段195號(落葉阻塞排水)	路面積水	166	
105年9月27日	西區	國華里	林森西路346號，對面橋柱	路面積水	166	
105年9月27日	西區	福全里	垂楊大橋(往西道路)(定位高鐵大道20號)	路面積水	166	0.15
105年9月28日	西區	劉厝里	世賢路二段482號	路面積水	150	
105年9月28日	西區	光路里	南京東街223號(道路積水)	路面積水	150	
105年9月28日	西區	下埤里	北港路746巷(地下室)	民宅淹水	166	
105年9月28日	西區	福民里	世賢路三段快車道(約279號)	路面積水	166	0.15
105年9月28日	西區	保生里	自由路237號	路面積水	150	
105年9月28日	西區	導明里	民生南路94巷內	路面積水	150	0.05
105年9月28日	西區	光路里	嘉義市西區世賢路三段586號(路樹倒阻礙排水)	路面積水	150	
106年7月6日	東區	後庄里	東區後庄里東義路396巷		15	0.10
106年7月6日	東區	後庄里	東義路396巷		49	0.10
106年7月6日	東區	王田里	嘉義國中後方		49	0.10
106年7月6日	東區	頂寮里	信興街96巷39-55號		49	0.10
106年7月6日	東區	中央里	中山路與文化路間(中央圓環周圍)瞬間積水		34.5	0.10
106年7月6日	東區	中庄里	世賢路一段地下道		34.5	0.20
106年7月6日	東區	仁義里	台林街與忠孝路慢車道		34.5	0.10

事件日期	區別	里別	位置	淹水原因	最大日降雨 /公釐 mm	最大淹水深 /公尺 m
106年7月6日	東區	安業里	吳鳳南路166巷15號-31號		34.5	0.20
106年7月6日	東區	興南里	吳鳳南路17.25.37.49.83巷崇文街等受影響		34.5	0.10
106年7月6日	東區	豐年里	吳鳳南路7號至135號		34.5	0.10
106年7月6日	東區	安業里	吳鳳南路94號(興業東路中油公司路口)		34.5	0.10
106年7月6日	東區	荖藤里	忠孝北街110-219號巷內		34.5	0.05
106年7月6日	東區	林森里	林森東路嘉大附小前至維新路		34.5	0.10
106年7月6日	東區	北門里	長榮街與成仁街口		34.5	0.10
106年7月6日	東區	後湖里	保忠三街62巷(近堤防處)		34.5	0.20
106年7月6日	東區	中庄里	忠孝路539號嘉基急診室前(急診室內5公分)		34.5	0.20
106年7月6日	東區	後湖里	忠孝路Costco前		34.5	0.15
106年7月6日	東區	林森里	維新路(林森東路口至阿里山鐵路)		34.5	0.05
106年7月6日	東區	後湖里	忠孝一街135號		34.5	0.15
106年7月6日	東區	安寮里	東區安寮里吳鳳南路與興業東路交界處(似淹進騎樓或住宅)		34.5	0.10
106年7月6日	東區	頂庄里	義教街542巷		34.5	0.15
106年7月6日	東區	義教里	忠孝路550號嘉基至忠孝路630號福特汽車前路段		34.5	0.20
106年7月6日	東區	安業里	吳鳳南路166巷		34.5	0.20
106年7月6日	東區	芳草里	芳安路17巷195號-211號前巷道		27.5	0.15
106年7月6日	西區	北榮里	五顯街172號前		13	0.10
106年7月6日	西區	劉厝里	博愛路與世賢路地下道		13	0.10
106年7月6日	西區	文化里	國華街與垂楊路口		13	0.10
106年7月6日	西區	新西里	上海路258巷		68	0.40
106年7月6日	西區	新西里	上海路262巷		68	0.50
106年7月6日	西區	美源里	仁愛路與新民路口		68	0.10
106年7月6日	西區	福全里	友愛路158-192號(雙號)		68	0.15

事件日期	區別	里別	位置	淹水原因	最大日降雨 /公釐 mm	最大淹水深 /公尺 m
106年7月6日	西區	紅瓦里	世賢路三段(重慶一街至南京路段慢車道)		68	0.20
106年7月6日	西區	福全里	北港路2巷23及27-35號(單號)		68	0.35
106年7月6日	西區	福全里	北港路2巷43號		68	0.40
106年7月6日	西區	福全里	北港路2巷8-12號(雙號)		68	0.35
106年7月6日	西區	福全里	北港路8-14號(雙號)		68	0.15
106年7月6日	西區	光路里	民生南路421巷16~48等住戶		68	0.20
106年7月6日	西區	湖內里	民生南路897巷口單側積水		68	0.05
106年7月6日	西區	磚瑤里	玉山路186巷130號到174號		68	0.10
106年7月6日	西區	磚瑤里	玉山路956巷15弄56號		68	0.15
106年7月6日	西區	港坪里	港坪里大同路438巷36弄內工具間		68	0.20
106年7月6日	西區	磚瑤里	港坪里大同路金山路口		68	0.10
106年7月6日	西區	福安里	僑嘉一街39巷1號-7號、14號、15號、25號		68	0.07
106年7月6日	西區	育英里	嘉義女中旁(垂楊路與國華街口)		68	0.05
106年7月6日	西區	車店里	新建街91巷 44,46,50,58,60,64,68,66,74,82,86,88,90,49,47,51,55,59,63,65,77 等住戶		68	0.20
106年7月6日	西區	自強里	仁愛路195巷51、52、54號		68	0.05
106年7月6日	西區	垂楊里	仁愛路261巷1號~42號		68	0.07
106年7月6日	西區	港坪里	世賢路二段與玉山路口		68	0.10
106年7月6日	西區	西榮里	西榮街與蘭井街口		68	0.10
106年7月6日	西區	車店里	車店街與貴州街口		68	0.15
106年7月6日	西區	美源里	杭州五街與新民路口		68	0.10
106年7月6日	西區	下埤里	保福路210巷22號		68	0.05
106年7月6日	西區	垂楊里	建成街58巷59號到51號路段部分民宅滲水		68	0.07

事件日期	區別	里別	位置	淹水原因	最大日降雨 /公釐 mm	最大淹水深 /公尺 m
106年7月6日	西區	湖內里	湖子內路近加油站附近替代道路轉角積水		68	0.08
106年7月6日	西區	永和里	嘉雄陸橋下，竹園聯合里辦公室前		68	0.10
106年7月6日	西區	北榮里	五顯街 172 號前		68	0.15
106年7月6日	西區	福民里	世賢路三段慢車道(新民路-溫州一街路段)		68	0.15
106年7月6日	西區	福民里	世賢路三段快車道和重慶路交叉口積水		68	0.10
106年7月6日	西區	西榮里	中山路(民生北路至忠義街段)		68	0.20
106年7月6日	西區	光路里	世賢路三段 460 附 1 號~500 號附近路段		68	0.10
106年7月6日	西區	福民里	福民里新民路和重慶路交叉口		68	0.15
106年7月6日	西區	大溪里	大溪路 465 至 533 號		68	0.20
106年7月6日	西區	慶安里	北興路橋與博愛路口		68	0.10
106年7月6日	西區	福民里	南京路和重慶路交叉口積水		68	0.10
106年7月6日	西區	慶安里	北興街與博愛路二段口		68	0.10
106年7月6日	西區	北湖里	北社尾路 102 巷		68	0.15
106年7月6日	西區	保安里	北社尾路 108 號、110 號前		68	0.15
106年7月6日	西區	劉厝里	博愛路二段與世賢路三段地下道入口等處排水不良		68	0.10
106年7月6日	西區	國華里	民權路 408 號對面.中正公園路邊		68	0.10
106年7月6日	西區	文化里	中山路圓環至火車站沿路兩側		68	0.10
106年7月6日	西區	光路里	光路里民生南路 421 巷 16~40 號		68	0.15
106年7月6日	西區	保生里	通化四街 25 號前		68	0.10
106年7月6日	西區	北榮里	五顯街 130 號至博愛路		68	0.15
106年7月6日	西區	北榮里	五顯街 172 號前		68	0.05
106年7月6日	西區	文化里	中山路 326 巷口.中山路邊		68	0.10
106年7月6日	西區	保生里	保安一路與自由路交叉口		68	0.08
106年7月6日	西區	保安里	世賢路一段(自由路至北社尾路間)		68	0.12

事件日期	區別	里別	位置	淹水原因	最大日降雨 /公釐 mm	最大淹水深 /公尺 m
106年7月6日	西區	保生里	永吉三街46巷1弄及3弄		68	0.06
106年7月6日	西區	北新里	文化路909-9附3號附近		68	0.15
106年7月6日	西區	北新里	世賢路一段324巷口		68	0.10
106年7月6日	西區	北新里	世賢路一段324巷205號附近		68	0.15
106年7月6日	西區	永和里	嘉雄陸橋下		68	0.20
106年7月6日	西區	福安里	北港路393號右側20公尺		68	0.10
106年7月6日	西區	竹村里	北港路交流道		68	0.30
106年7月6日	西區	車店里	車店里建成街91巷		68	0.20
106年7月6日	西區	北湖里	北社尾路102巷，108號、110號		68	0.20
106年7月6日	西區	新西里	興業西路地下道		68	0.05
106年7月6日	西區	北湖里	北社尾公園		68	0.20
106年7月6日	西區	書院里	中山路662-664號前		68	0.10
106年7月6日	西區	自強里	自強里仁愛路1號與新民路口		68	0.10
106年7月6日	西區	國華里	中山路326巷口		68	0.10
106年7月6日	西區	港坪里	高鐵大道港坪國小側門		68	0.15
106年7月6日	西區	大溪里	大溪路411號前		68	0.20