

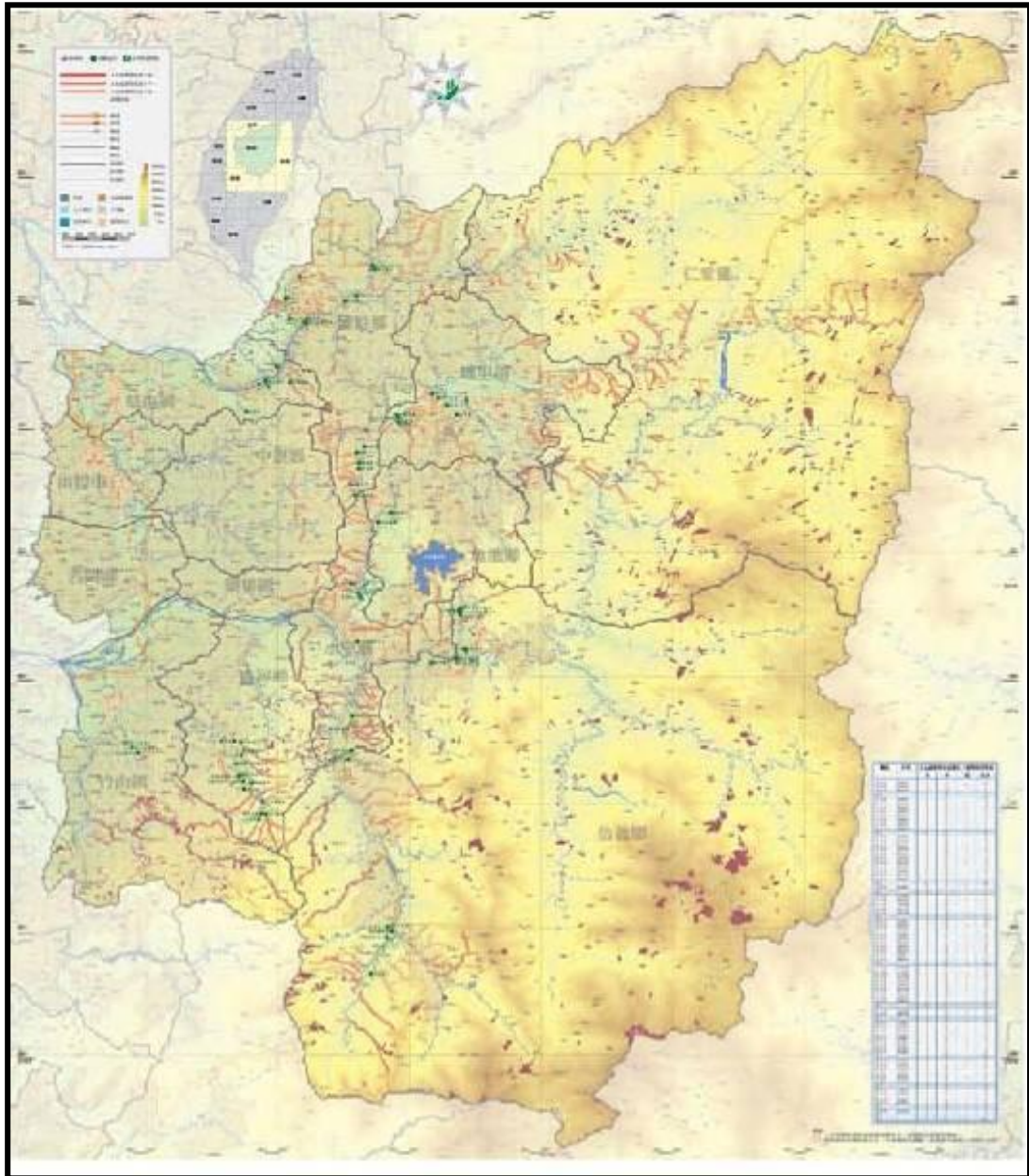

# 南投縣水災危險潛勢地區保全計畫



南投縣政府

中華民國 106 年 4 月

# 目 錄

目 錄.....	I
表 目 錄.....	III
圖 目 錄.....	IV
第一章 目的 .....	1
第二章 基本資料調查與更新.....	1
第三章 水災危險潛勢地區應變暨疏散撤離措施 .....	7
第四章 附則 .....	17
附 錄 一 南投縣淹水潛勢圖 .....	附 1-1
附 錄 二 南投縣易淹水及近 3 年重大淹水地區表 .....	附 2-1
附 錄 三 災害通報單.....	附 3-1
附 錄 四 災情查報處置表.....	附 4-1
附 錄 五 災情管制表.....	附 5-1
附 錄 六 南投縣淹水災情人員與防汛搶險隊員編組表 .....	附 6-1
附 錄 七 南投縣防汛器材資源表 .....	附 7-1
附 錄 八 河川局移動式抽水機聯絡表 .....	附 8-1
附 錄 九 水利署移動式抽水機支援申請表 .....	附 9-1
附 錄 十 南投縣各鄉鎮市水災疏散避難圖 .....	附 10-1
附 錄 十一 南投縣轄內水災避難據點位置表.....	附 11-1

附錄十二	鄉、鎮、市「水災危險潛勢地區保全計畫」參考範本格式	附 12-1
附錄十三	水災緊急通報資料表	附 13-1
附錄十四	南投縣水災災害疏散撤離權責分工表	附 14-1
附錄十五	南投縣水災應變參考水位站位置及警戒水位表	附 15-1
附錄十六	南投縣抽水站位置及管理聯絡人表	附 16-1
附錄十七	經濟部移動式抽水機運用及維護管理作業要點	附 17-1
附錄十八	經濟部淹水災害通報作業要點	附 18-1
附錄十九	各級政府災時對疏散撤離之作業分工事項表	附 19-1

## 表 目 錄

表 2-1 南投縣水災危險潛勢地區保全計畫表.....	2
表 3-1 南投縣移動式抽水機預佈表.....	11

## 圖 目 錄

圖 3-1 南投縣災情通報流程圖 .....	7
圖 3-2 防汛器材運用流程圖 .....	9
圖 3-3 移動式抽水機運用流程圖 .....	12
圖 3-4 水災疏散撤離作業流程圖 .....	14
圖 3-5 水災疏散撤離資訊傳遞流程圖 .....	15
圖 4-1 水災疏散避難相關資訊配置圖(範例) .....	18
圖 4-2 指示牌製作樣式範例 .....	18

## 第一章 目的

依據中華民國 103 年 1 月 29 日總統華總一義字第 10300013721 號令制定公布「流域綜合治理特別條例」第 11 條第 1 項規定，各該地方目的事業主管為防範氣候變遷導致之災害，應訂定防災應變計畫。各直轄市、縣(市)政府依「災害防救法」第 20 條第 1 項規定，原已訂有地區災害防救業務計畫，包括減災、整備、應變及復建等防救災等各階段計畫重點工作。

為進行水患防治工作，除加速推動流域整體治理外，並加強推動流域綜合治理計畫之避洪減災非工程措施，落實全民自主防災行動，持續推動及輔導水患自主防災社區、健全水情及災情資訊網絡，以及擴增移動式抽水機能量，提升防救災能量，並掌握南投縣轄管區域易受水害及水災危險潛勢地區，就其保全對象及警戒範圍擬訂各項應變暨疏散撤離措施，俾於颱風豪雨應變期間及時啟動相關應變及疏散撤離作業，以有效減少災損及保障保全對象生命財產安全。

## 第二章 基本資料調查與更新

依據南投縣一日暴雨 450 毫米淹水潛勢圖，繪製轄區淹水深度 50 公分(含)以上淹水潛勢圖(附錄一)，同時參考近 3 年轄區重大淹水地區調查表(附錄二)等資料，就轄區淹水嚴重地區、村落人口聚集處、重要保護標的或歷(近)年颱風豪雨有實際執行水災疏散撤離之區域等原則，據以劃定水災危險潛勢地區。

依據劃定之水災危險潛勢地區，並就該地區內之保全對象及其相對應之避難處所及疏散撤離緊急通報人(村里長)等資料，製作成「水災危險潛勢地區保全計畫表」(表 2-1)，俾快速應用於疏散撤離作業。

表2-1 南投縣水災危險潛勢地區保全計畫表

鄉鎮市	水災危險 潛勢地區 (鄉鎮市-村里)	保全 人數	收容地點	可疏散避難人數	地址	負責人姓名	
				可收容過夜人數		電 話	
仁愛鄉	南豐村 1-3 鄰	10	眉溪天主堂	100 人	中正路 14 號	王萬全	
				100 人		2920012	
仁愛鄉	南豐村 4-8 鄰		南豐國小 小 1-小 5 教室	200 人	楓林路 3 號	杜智敏	
				200 人		2920037、920720	
仁愛鄉	南豐村 9-10 鄰		楓林活動中心	50 人	楓林路 56 號	余淑真	
				50 人		2920362	
仁愛鄉	精英村 1、18 鄰		26	春陽國小 (精英村溫泉部落)	100 人	春陽村 5 鄰永樂巷 58 號	梁有章
					100 人		
仁愛鄉	精英村 3-7 鄰			精英村辦公處	80 人	中華巷 18-1 號	施明德
					80 人		2970913
仁愛鄉	精英村 15-17 鄰	平靜活動中心		80 人	法治巷 1-1 號	曾優爍	
				80 人			
仁愛鄉	精英村 1、18 鄰	仁愛國中		100 人	大同村信義巷 28 號	李孟桂	
				100 人			
埔里鎮	蜈蚣里	55		蜈蚣里集會所	50 人	蜈蚣路 36 號	徐榮煌里長
					50 人		
埔里鎮	水頭里	37	金龍宮	30 人	水頭路 18 號	廖正裕里長	
				30 人			
埔里鎮			良善堂	30 人	中正路 121 號	廖正裕里長	
				30 人			

鄉鎮市	水災危險 潛勢地區 (鄉鎮市-村里)	保全 人數	收容地點	可疏散避難人數	地址	負責人姓名
				可收容過夜人數		電 話
埔里鎮	福興里	20	福興里集會所	60 人	福興路 54 之 4 號	何阿潭里長
				50 人		
埔里鎮	福興里	20	仁愛之家	30 人	福星路 146 巷 48 號	何阿潭里長
				30 人		
埔里鎮	桃米里	13	福同宮	50 人	桃米巷 48 之 1 號	曾秀桃里長
				50 人		
埔里鎮	桃米里	13	桃米里集會所	50 人	桃米巷 64 之 4 號	曾秀桃里長
				50 人		
埔里鎮	枇杷里 1-19 鄰	86	慈恩社區 活動中心	100 人	九城街 46 號	陳炫魁理事長
				50 人		
埔里鎮	枇杷里 20-44 鄰	86	枇杷里集會所	100 人	和二街 1 號	李佳臻里長
				80 人		
埔里鎮	史港里	16	史港里集會所	100 人	宣安路 27 號	權明聰里長
				70 人		
埔里鎮	史港里	16	史港國小	130 人	獅子路九號	徐昌義
				130 人		
埔里鎮	史港里	16	昭德堂	50 人	西安路二段 392 號	權明聰里長
				50 人		
埔里鎮	大湳里	23	虎山社區 活動中心	120 人	明德北路 47 號	柯柱汶理事長
				120 人		



鄉鎮市	水災危險 潛勢地區 (鄉鎮市-村里)	保全 人數	收容地點	可疏散避難人數	地址	負責人姓名
				可收容過夜人數		電 話
草屯鎮	北投里 4-8 鄰	28	集會所	100 人	北投路 185 號	許敏博里長
				100 人		2321339
草屯鎮	北投里 1-3.14-17 鄰	28	集仙宮	30 人	史館路集仙巷 16 號	洪昭煜主委
				30 人		2333635
草屯鎮	北投里 9-13 鄰	30	朝陽宮	30 人	史館路 239 號	周宥騰主委
				30 人		2327645
草屯鎮	復興里 1-14 鄰	30	集會所	100 人	復興路 432-1 號	林健男里長
				100 人		2336449.
草屯鎮	復興里 15-29 鄰	13	復興示範 托兒所教室	100 人	復興路 475 號	詹敏如所長
				100 人		2313114、2310815
草屯鎮	碧洲里	13	活動中心	100 人	立人路 763 巷 59 號	石弘田主委
				100 人		
草屯鎮	碧洲里	0	集會所	30 人	碧峰路 669 巷 21 號	林芳輝里長
				30 人		2367656.
南投市	千秋里	0	千秋里辦公處 (里活動中心)	150 人	千秋路 222 號	陳建昌里長
				150 人		2227180
南投市	振興里	0	振興里辦公處 (里活動中心)	100 人	振興里振興巷 29 弄 18 號	廖國清里長
				100 人		2222483
南投市	平和里	10	平和國小 活動中心	250 人	育樂路 62 號	吳錦謀校長
				250 人		2222028
南投市	軍功里	6	軍功里辦公處 (里活動中心)	150 人	軍功路 140 巷 76 號	廖永裕里長
				150 人		2237088

鄉鎮市	水災危險 潛勢地區 (鄉鎮市-村里)	保全 人數	收容地點	可疏散避難人數	地址	負責人姓名
				可收容過夜人數		電 話
南投市	內興里	8	德興國小 活動中心	250 人	內興里中興路 200 號	吳碧霞校長
				250 人		2359050
南投市	內新里	2	內新里集會所 (曾姓祖厝)	150 人	內新里南營路 283 號	曾丁萬里長
				150 人		2337624
南投市	營南里	2	營南里集會所 活動中心	150 人	營盤路 113 號	蔡育民里長
				150 人		2329087
南投市	福興里	5	福興里辦公處	50 人	吉利路 126 號	穆仁國里長
				50 人		2251580
魚池鄉	東光村	31	東光國小	300 人	慶隆巷 36 號	吳國松校長
				125 人		2880584
魚池鄉	東光村		東光避難所	200 人	慶隆巷 31-9 號	林文城村長
				175 人		2880584
魚池鄉	共和村	34	共和國小	250 人	五馬巷 57-1 號	謝永義校長
						250 人
魚池鄉	共和村		長興活動中心	125 人	共和村長興巷 6 號	陳慶煌村長
				100 人		2880168
魚池鄉	頭社村	34	頭社國小	500 人	平和巷 105 號	洪旭亮校長
						250 人
魚池鄉	頭社村		三聖宮集會所	250 人	頭社村平和巷 40-2 號	黃順昱村長
				250 人		2861789
魚池鄉	武登村	8	日月潭特色由 學中心(原光明 國小)	300 人	銃櫃巷 18 號	魏煜桀協理
						300 人
魚池鄉	武登村		英文堂廣場	190 人	集里路 34 號	黃永斌村長
				190 人		2861011

鄉鎮市	水災危險 潛勢地區 (鄉鎮市-村里)	保全 人數	收容地點	可疏散避難人數	地址	負責人姓名
				可收容過夜人數		電 話
水里鄉	永豐村	41	永豐社區 活動中心	200 人	永豐巷一路 25 號	陳韋帆村長
				200 人		
集集鎮	廣明里	27	集集兵整中心	120 人	集集鎮龍泉巷 15 號	廖貴福里長
集集鎮	和平里	21				049-2764218
集集鎮	富山里	20		120 人		湯順晉里長
集集鎮	集集鎮	32				049-2762475
竹山鎮	社寮里	13	社寮社區 活動中心	160 人	大公街 75 號	莊人和里長
				160 人		2622242
竹山鎮	富州里	25	富州社區 活動中心	300 人	集山路 1 段 422 號	楊麗娜里長
				60 人		
竹山鎮	德興里	7	德興里集會所	300 人	德興巷 21-1 號	陳雅紅里長
				100 人		
竹山鎮	碇礮里	10	碇礮里集會所	200 人	鯉南路 99-1 號	蔡孟峰里長
				200 人		
竹山鎮	中和里	22	中和里集會所	200 人	中和路 95-16 號	蔡璧國里長
				200 人		
竹山鎮	中崎里	10	中崎社區 活動中心	50 人	集山路 3 段 1392 號	陳福霖里長
				50 人		2635307

資料時間:106 年

### 第三章 水災危險潛勢地區應變暨疏散撤離措施

#### 一、災情通報流程

依內政部「執行災情查報通報複式佈建措施」及經濟部「經濟部淹水災情通報作業要點」，擬定災情通報流程圖(圖 3-1)，以進行災情蒐集、通報、查證與追蹤災情處置(附錄三、四、五)。另於汛期前完成災情巡察、通報、查證人員及防汛搶險隊於汛期前完成編組(附錄六)。

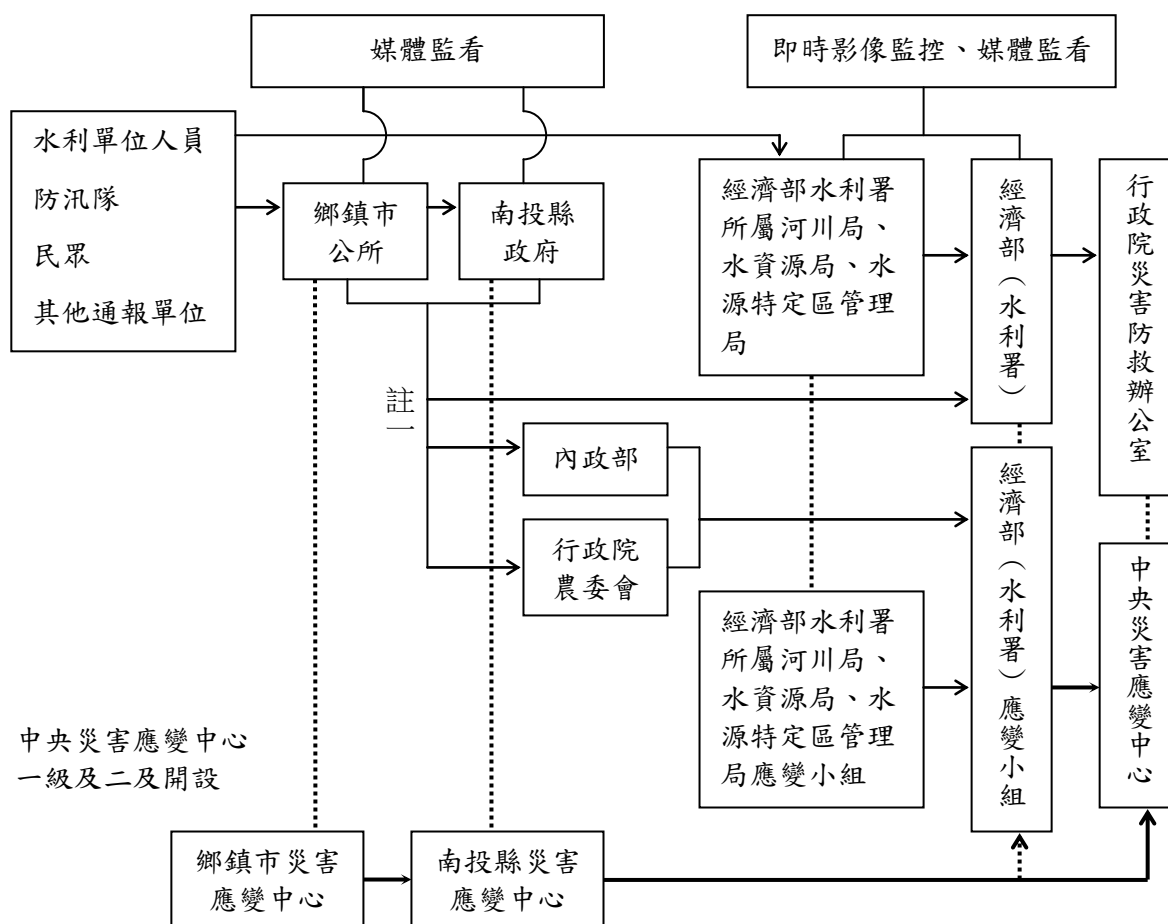

- 註一：屬市區排水(含下水道)淹水災害者，通報內政部；屬農田灌溉排水及野溪淹水災害者，通報行政院農業委員會；屬河川、區域排水淹水災害者，通報經濟部；前述災情應同時副知經濟部。
- 註二：縣市政府(災害應變中心)知悉災情，應立即指派或通知權責機關指派災情查證人員查證。查證人員或防汛隊隊員查證結果，應立即通報指派機關。經查災情有誤時，權責機關應予澄清。
- 註三：縣市政府(災害應變中心)應持續追蹤災情處置情形，通報行政院災害防救委員會或陳報中央災害應變中心。俟災情排除或不影響交通與重要生活機能後，解除列管。

圖3-1 南投縣災情通報流程圖

## 二、防汛器材運用流程

### (一) 掌握防汛器材資訊

掌握轄區本縣各局處及鄉（鎮、市）公所、第三河川局、第四河川局及相關單位之防汛器材資源，繪製南投縣防汛器材資源表（附錄七），俾利有效調度或申請資源；並依防汛器材運用流程圖（圖 3-2）辦理防汛器材整備及防汛搶險事宜。

(二) 防汛器材運用流程：



圖3-2 防汛器材運用流程圖

### 三、移動式抽水機運用流程

#### (一) 移動式抽水機預佈及調整：

依水災危險潛勢地區保全計畫表所列水災危險潛勢地區，將南投縣與鄉（鎮、市）公所實際控管運用之大、中、小型移動式抽水機進行預佈（表 3-1）及依實際水情作彈性調度，並擬定移動式抽水機運用流程圖（圖 3-3），俾於災時有效執行抽排除淹（積）水。

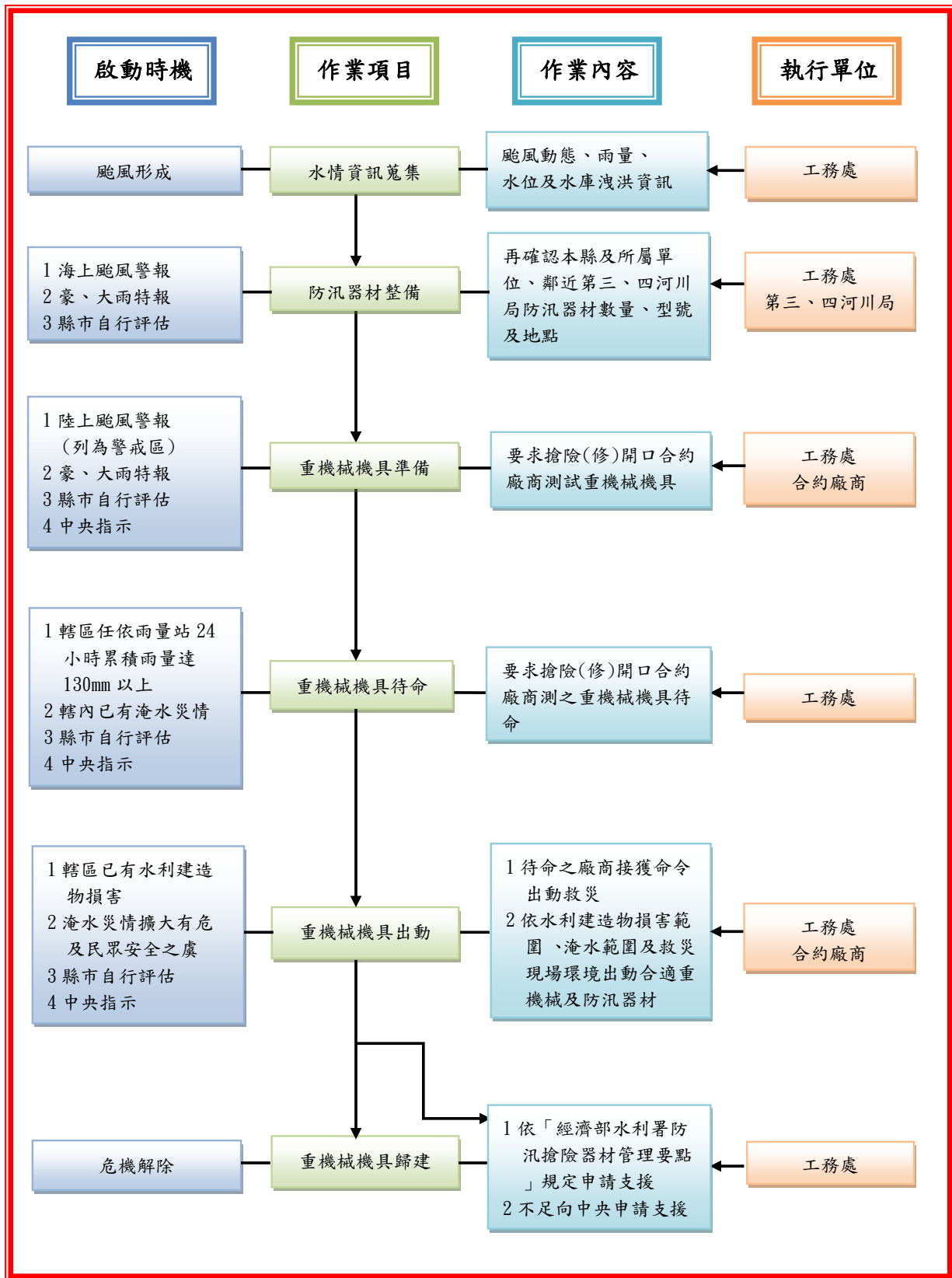
掌握鄰近第三、四河川局實際控管運用之大型移動式抽水機資訊，以製作河川局移動式抽水機聯絡表(附錄八)，有支援需求時並依移動式抽水機運用流程圖申請支援(附錄九)。

表3-1 南投縣移動式抽水機預佈表

保全地區	抽水機編號	管理單位	保管人	抽水機預佈地點
草屯鎮 敦和里	南投縣-001	南投縣政府	湯森豪 049-2362063	南投縣政府消防局 草屯鎮消防分隊 (待命)
南投市 軍功里	南投縣-002	南投縣政府	許家維 049-2222729	南投市樟平溪
信義鄉 自強村	南投縣-S002	信義鄉公所	巫世源 049-2791515 轉 130	信義鄉內茅埔溪
集集鎮 集集里	南投縣-S003	集集鎮公所	董敦仁 049-2762034	集集鎮北清水溝溪
草屯鎮 北投里	南投縣-S004	草屯鎮公所	黃秋榮 049-2338161 轉 215	草屯鎮溪州埤排水
仁愛鄉 精英村	南投縣-S005	仁愛鄉公所	余建璋 049-2803845	仁愛鄉塔羅灣溪
竹山鎮 中崎里	南投縣-S006	竹山鎮公所	林世偉 049-2642175 轉 416	竹山鎮中崎排水
中寮鄉 永平村	南投縣-S007	中寮鄉公所	林耀祺 049-2692301 轉 338	中寮鄉平林溪
名間鄉 中正村	南投縣-S008	名間鄉公所	林子閔 049-2732116 轉 606	名間鄉坑內坑排水
南投市 軍功里	南投縣-S009	南投市公所	廖永裕 049-2237088	軍功里貓羅溪
南投市 軍功里	南投縣-S010	南投市公所	廖永裕 049-2237088	軍功里樟平溪
南投市 軍功里	南投縣-S011	南投市公所	廖永裕 049-2237088	軍功里貓羅溪
鹿谷鄉 鹿谷村	南投縣-S012	鹿谷鄉公所	邱志詳 049-2755720 轉 227	鹿谷鄉財子溪
埔里鎮 枇杷里	南投縣-S013	埔里鎮公所	胡書文 049-2910242	埔里鎮枇杷城排水



(二) 移動式抽水機運用作業流程：



圖3-3 移動式抽水機運用流程圖

### (三) 移動式抽水機能量檢討：

南投縣評估目前自有及水利署調用至縣市之大型移動式抽水機，經檢討是足以因應近年縣市淹水災區救災抽排水之所需，並具防災應變機動及擬定完整維護保養計畫。

## 四、疏散撤離作業流程

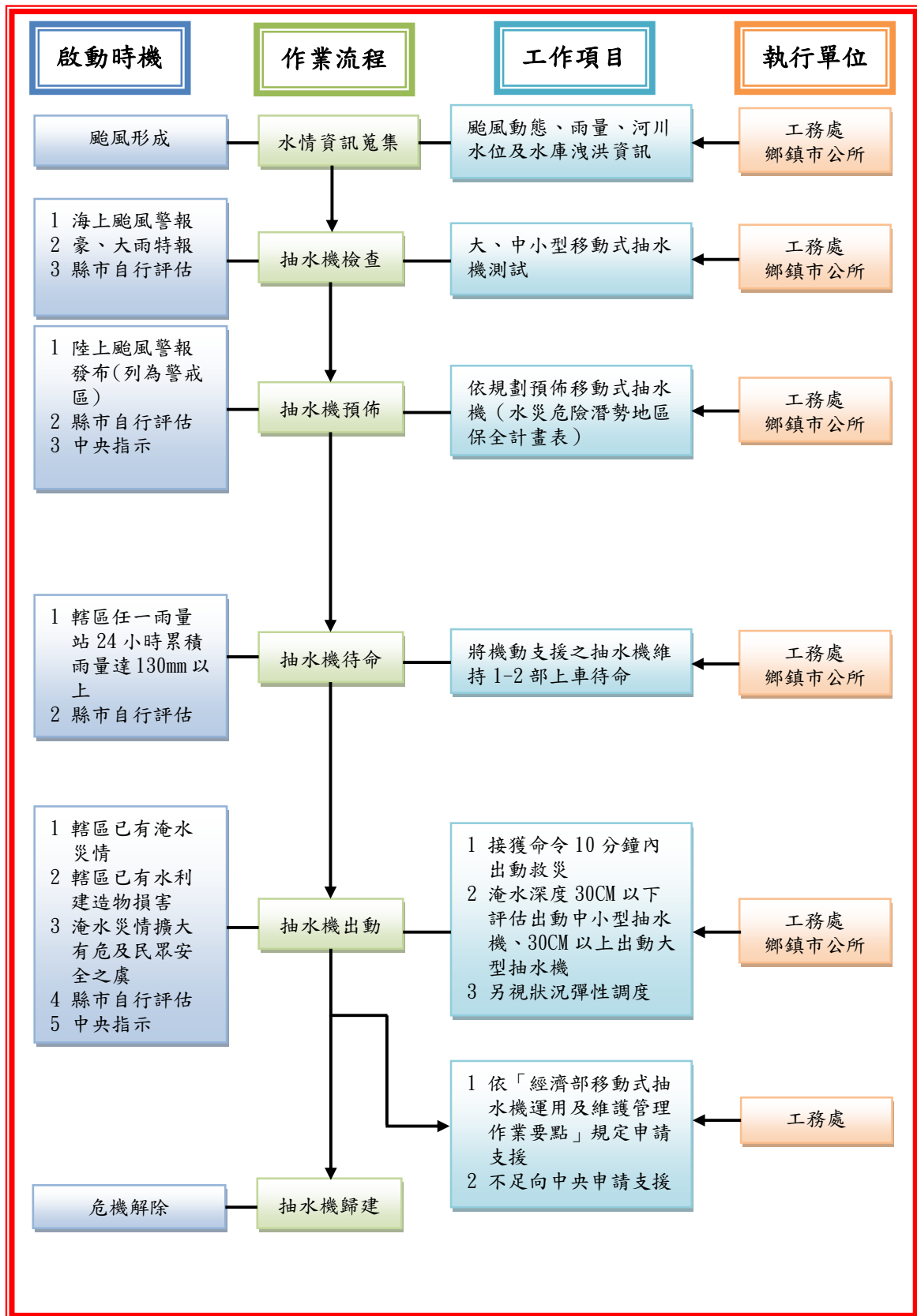
### (一) 疏散撤離作業流程如下：

依水災危險潛勢地區保全計畫表之水災危險潛勢地區、保全戶(人)數及避難疏散場所條件，繪製全縣各鄉(鎮、市)水災危險潛勢地區疏散避難圖(附錄十)，並依經濟部函頒「水災危險潛勢地區疏散撤離標準作業程序」擬定疏散撤離作業流程(圖 3-4)及資訊傳遞流程(圖 3-5)，轄區水災避難據點位置清冊應事先建立(附錄十一)以備不時之需；而災緊急通報電話係根據南投縣水災緊急通報資料表(附錄十三)俾於水災時有效執行疏散撤離危險地區民眾，減少傷亡。

### (二) 保全對象及疏散撤離定義

保全對象係單指水災危險潛勢地區內居民，特別是需支援護送之弱勢族群(如長期病患、獨居老人、行動不便、身心障礙等)或居住地下室者均應確實掌握，必要時優先協助疏散撤離。

疏散撤離係指居民自住處平面疏散至指定安全避難所、親友家，或垂直疏散至自家或同層樓 2 樓以上之安全處所。



圖3-4 水災疏散撤離作業流程圖



圖3-5 水災疏散撤離資訊傳遞流程圖

### (三) 疏散撤離權責分工

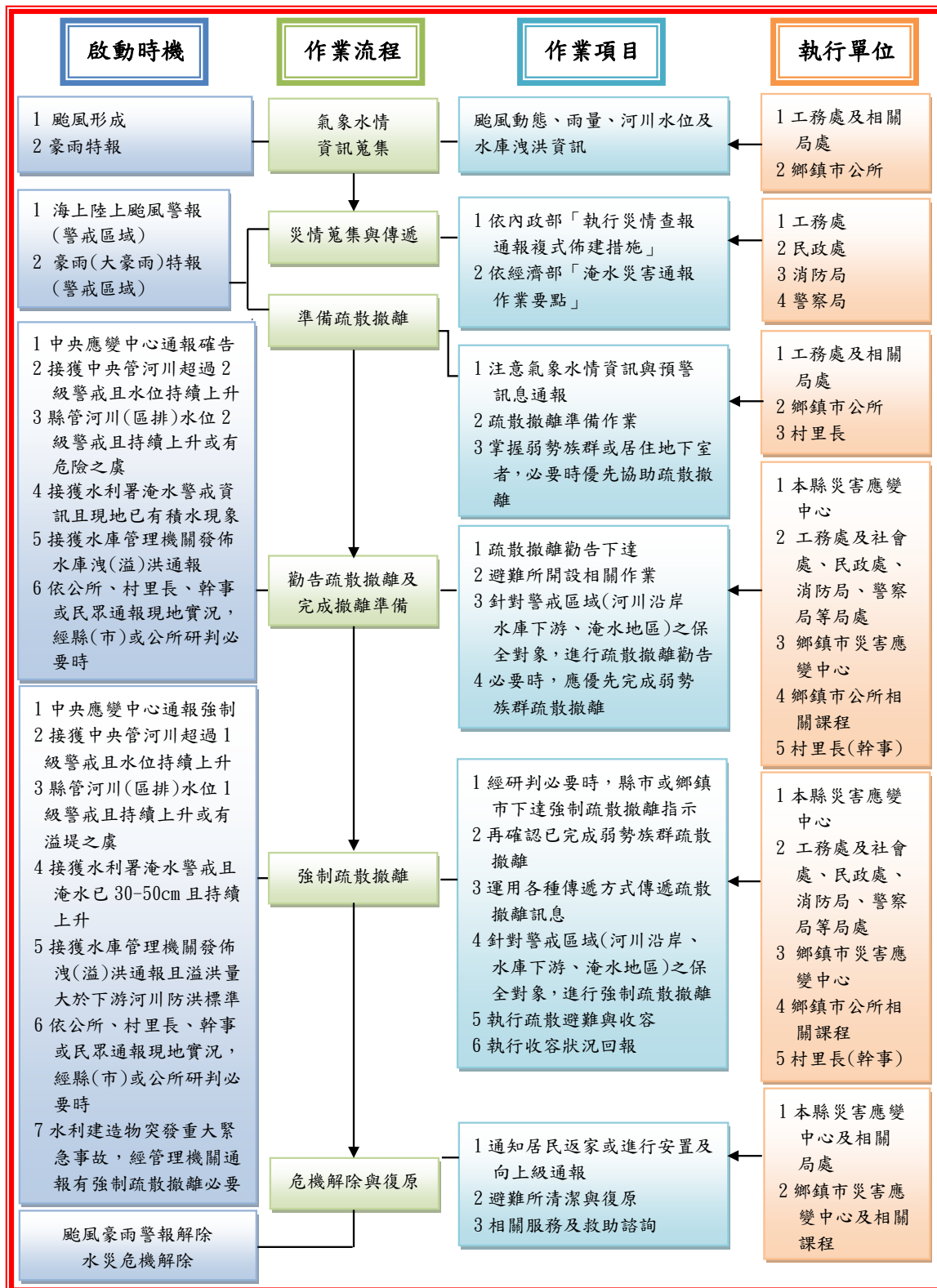
本府災害應變中心下達疏散撤離指示後，由工務處、警察局、消防局、衛生局、民政處、社會處等相關局處依權責分工(附錄十四)協助鄉鎮市災害應變中心辦理疏散撤離相關工作，儘速完成水災危險地區內民眾之撤離至轄區水災避難據點（附錄十一），並進行後續工作。

### 五、落實全民自主防災行動，持續推動水患自主防災社區

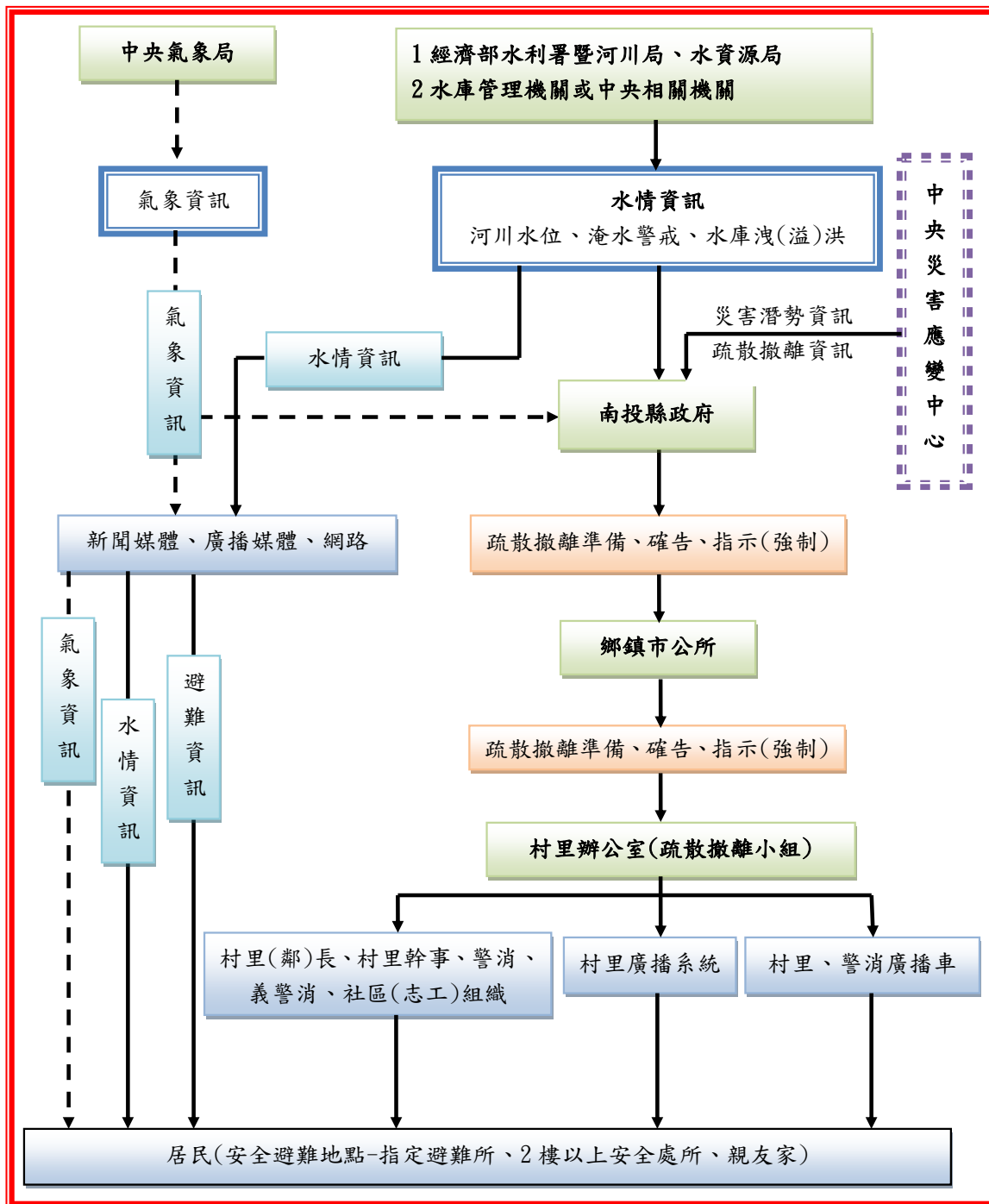
本府為落實全民自主防災行動，持續編列經費辦理既有水患自主防災社區防災教育訓練及演練，協助社區持續維運並於汛期間發揮自主防災功能，進而達到「先自助後公助」之目標。

本府為結合及增進民力運用，後續擬新成立水患自主防災社區，輔導社區推動自主防災相關工作。

### 六、健全水情及災情資訊網絡

本府建置水情災情監測與監控設施，強化水災應變功能及健全洪水與淹水預警系統(水位雨量站、水位站及 CCTV 站)功能，掌握水情災情最新資訊，並提供縣(市)內防救災單位、社區及民眾作為防救災之用。

## 第四章 附則

### 一、教育宣導

本府及鄉鎮市公所適時印製相關宣導資料及圖說，利用各種機會藉由防災教育宣導，教導民眾認識災害、建立正確風險及防災觀念，以提升全民防災意識及緊急應變能力。

### 二、疏散避難圖看板及疏散路線指示牌製作

本府及鄉鎮市公所推動將水災疏散避難圖製作成大型看板(如圖 4-1)設置於村里內明顯處，另於村落人口聚集處或重要保護標的等沿疏散撤離路現設置指示牌(如圖 4-2)，以達平時宣導、災時引導功能。

### 三、演練與計畫更新備查

本府及鄉(鎮、市)公所針對本計畫平時加以演練(每年汛期前至少 1 次)，並於災時落實執行。

本府每年定期或不定期(重大災害後)更新水災危險潛勢地區保全計畫內容，以維持資料之正確性及有效性，並於每年汛期前提報經計部備查。

### 四、督導鄉(鎮、市)擬訂計畫或更新及提報備查

本府每年督導鄉(鎮、市)公所擬訂或更新該轄「水災危險潛勢地區保全計畫」，計畫內容以簡明及實用為原則，並應隨時維持計畫資料之正確性及有效性，同時於每年汛期前提報本府備查，俾使鄉(鎮、市)公所落實水災疏散撤離之命令下達及通報應撤離之村里民眾等相關作業，如附錄十二。



圖4-1 水災疏散避難相關資訊配置圖(範例)



圖4-2 指示牌製作樣式範例

# 附 錄



# 附錄一 南投縣淹水潛勢圖

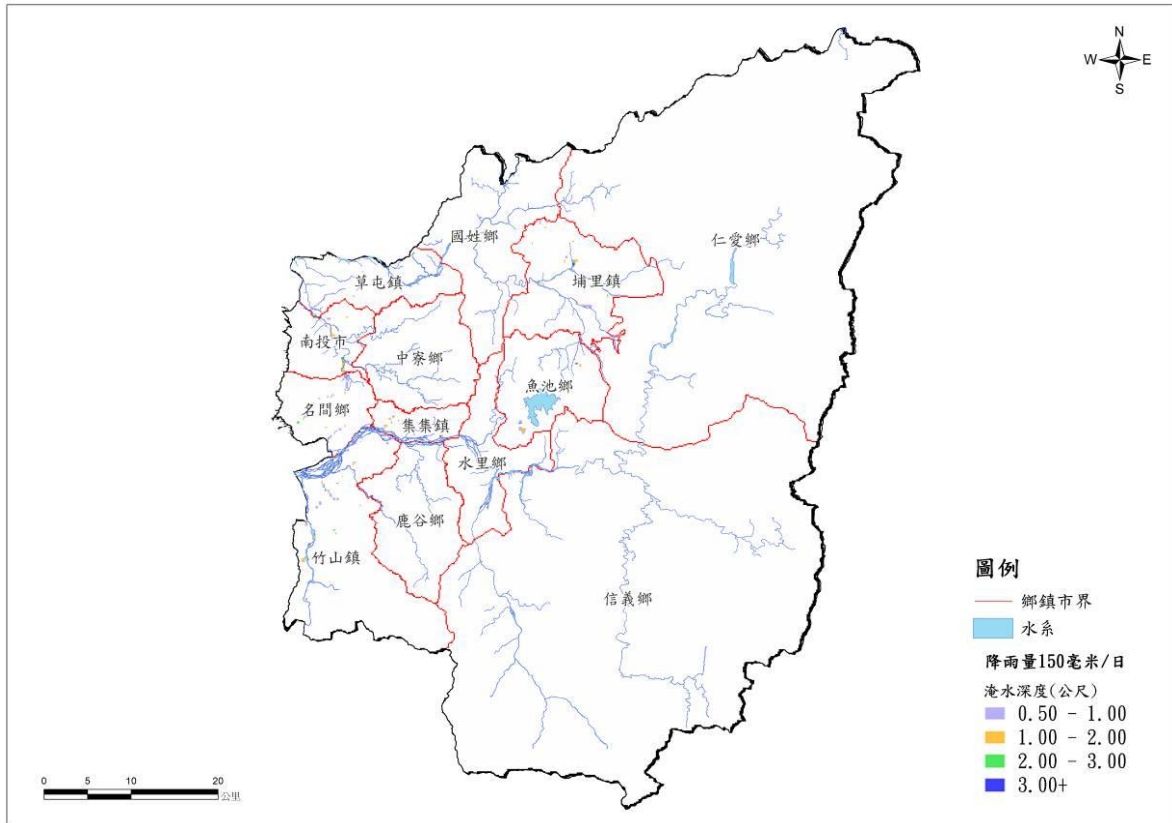

南投縣150毫米日降雨量之淹水潛勢圖

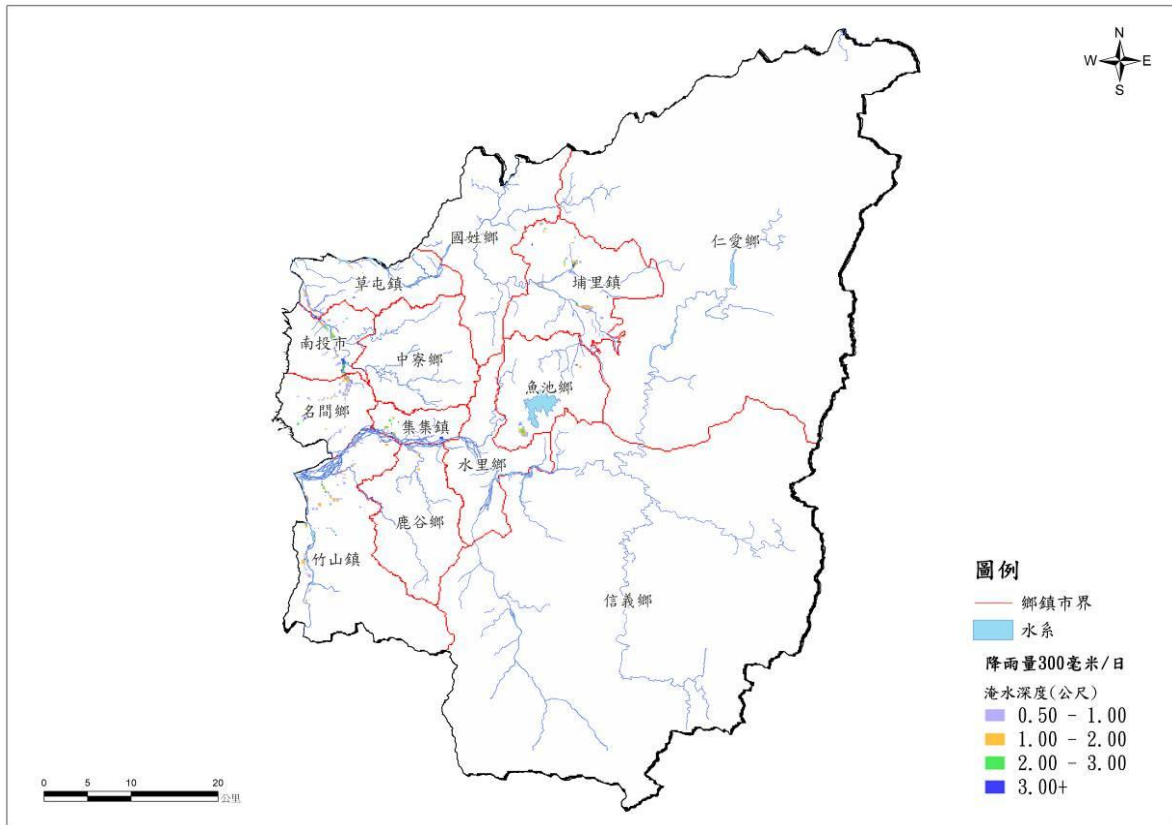

南投縣300毫米日降雨量之淹水潛勢圖

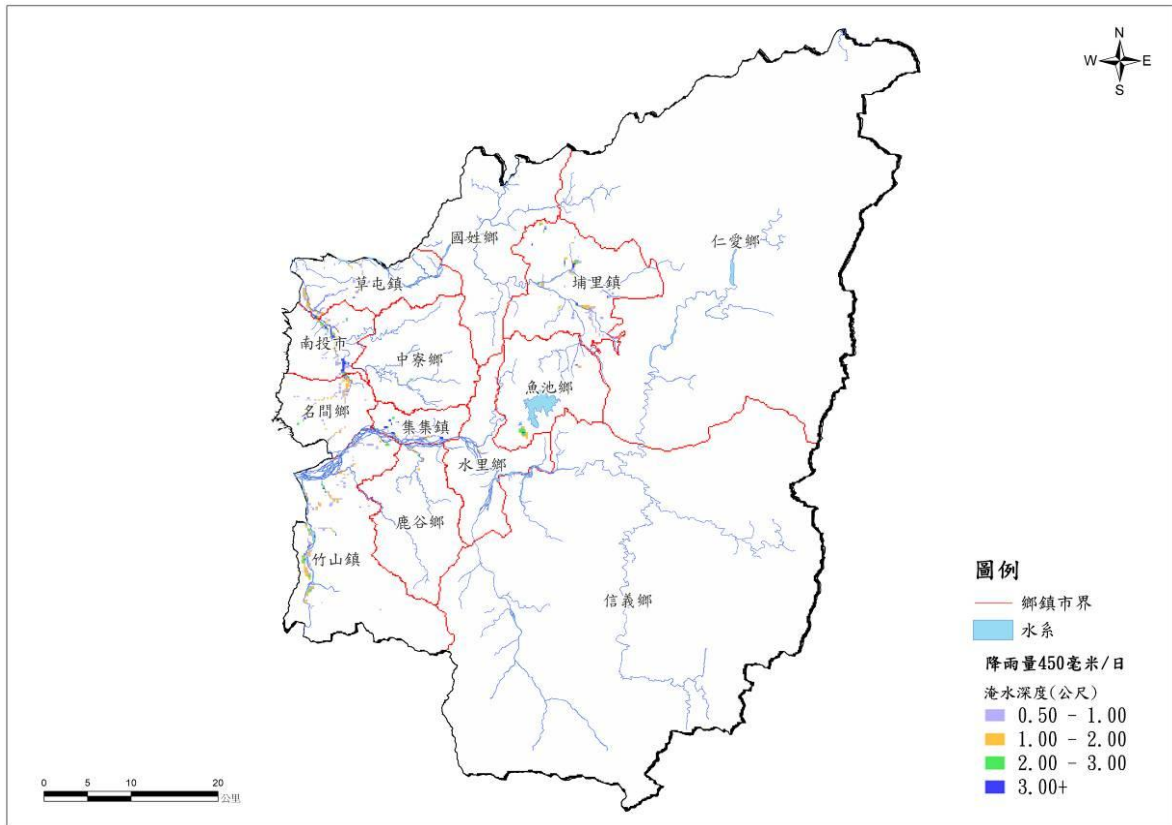

南投縣450毫米日降雨量之淹水潛勢圖





# 附錄三 災害通報單

## 颱風豪雨淹水災害通報單

傳受單位		通報時間	年 月 日 時 分		
<input type="checkbox"/> 中央災害應變中心 <input type="checkbox"/> 經濟部水利署水利防災中心 <input type="checkbox"/> 內政部營建署 <input type="checkbox"/> 行政院農業委員會水土保持局 <input type="checkbox"/> 行政院農業委員會農田水利處 <input type="checkbox"/> 交通部中央氣象局 <input type="checkbox"/> 國家災害防救科技中心 <input type="checkbox"/> 鄉鎮市公所		通報別	<input type="checkbox"/> 初報 <input type="checkbox"/> 續報 <input type="checkbox"/> 結報		
		通單報位	南投縣政府		
副知單位		電話	(049) 2222729	傳真	(049) 2244805
<input type="checkbox"/> 行政院災害防救委員會					
發生時間	年 月 日 午 時 分				
災害地點					
發生原因					
災情狀況					
影響情形	淹水長度____公尺、寬度____公尺、深度____公分 <input type="checkbox"/> 人車尚可通行 <input type="checkbox"/> 人車無法通行 <input type="checkbox"/> 民宅積水				
應行處置措施	1. 查證災情並追蹤列管處置情形。 2. 抽水機調派情形。 3. 處置情形持續回報。				
備註	請定時將最新處置情形回報至災情狀況解除為止。				

# 附錄四 災情查報處置表

颱風豪雨淹水災情查報處置表					
氣象基本資料	時間				
	地點				
	單位				
	累積降雨量 (事後補紀錄)				
查詢及回復對象	時間		查詢結果	<input type="checkbox"/> 無災情	
	單位			<input type="checkbox"/> 有災情(續填下面欄位)	
	姓名			列管案號：_____	
	電話				
淹水時間					
淹水地點					
淹水情形	長_____m、寬_____m、深_____cm				
影響層面	影響人車通行	<input type="checkbox"/> 有	<input type="checkbox"/> 無		
	住宅淹水	<input type="checkbox"/> 有	<input type="checkbox"/> 無		
處置情形	聯絡人姓名電話				
	協勤人員姓名電話				
	抽水機派遣情形	出動單位			
		帶隊人員姓名電話			
		規格			
		數量			
		出動時間			
		抵達時間			
開始抽水時間					
完成淹水抽除時間					



# 附錄六 南投縣淹水災情人員與防汛搶險隊員編組表

直轄市、縣(市)		南投縣政府				
災情通報專線		049-2222729				
災情人員	<b>災情查察人員</b> 任務：巡察轄管範圍，主動察覺災情	姓名	職務	辦公室電話	行動電話	責任區域
		許家維	技士	049-2222729		鹿谷鄉、竹山鎮、名間鄉
		葉明璋	技士	049-2222729		仁愛鄉、魚池鄉、草屯鎮
		吳崇岳	技士	049-2222729		南投市、水里鄉、國姓鄉、信義鄉
		蕭惠如	技佐職代	049-2222729		集集鎮、中寮鄉、埔里鎮
	<b>災情通報人員</b> 任務：通報災情予權責機關	姓名	職務	辦公室電話	行動電話	電子信箱
		吳志浩	科長	049-2222729	0637-774919	
		許家維	技士	049-2222729		
		葉明璋	技士	049-2222729		
		吳崇岳	技士	049-2222729		
		蕭惠如	技佐職代	049-2222729		
	<b>災情查證人員</b> 任務：確認由民眾傳播及媒體傳播災情知正確性	姓名	職務	辦公室電話	行動電話	責任區域
		許家維	技士	049-2222729		鹿谷鄉、竹山鎮、名間鄉
		葉明璋	技士	049-2222729		仁愛鄉、魚池鄉、草屯鎮
		吳崇岳	技士	049-2222729		南投市、水里鄉、國姓鄉、信義鄉
		蕭惠如	技佐職代	049-2222729		集集鎮、中寮鄉、信義鄉
防汛搶險隊	編組任務 執行內容	姓名	職務	辦公室電話	行動電話	責任區域
	搶修搶險業務、調度防汛設備	許家維	技士	049-2222729		鹿谷鄉、竹山鎮、名間鄉
	搶修搶險業務、調度防汛設備	葉明璋	技士	049-2222729		仁愛鄉、魚池鄉、草屯鎮
	搶修搶險業務、調度防汛設備	吳崇岳	技士	049-2222729		南投市、水里鄉、國姓鄉、信義鄉
	搶修搶險業務、調度防汛設備	蕭惠如	技佐職代	049-2222729		集集鎮、中寮鄉、信義鄉



## 附錄七 南投縣防汛器材資源表

鄉鎮市	村里	救援人力(含民間)	救援器材機具數量 (含民間)	通訊設備
南投市	全部	救援隊 37 人	3 英吋抽水機 3 台	防救災警用專線電話
				行動電話
				市內電話
集集鎮	全部	搶險隊 11 人	3 英吋抽水機 1 台	行動電話
				市內電話
埔里鎮	全部	搶險隊 4 組	3 英吋抽水機 1 台	行動電話
				市內電話
竹山鎮	全部		3 英吋抽水機 1 台	
信義鄉	全部		3 英吋抽水機 1 台	
名間鄉	全部		3 英吋抽水機 1 台	
草屯鎮	全部		12 英吋抽水機 1 台	
			3 英吋抽水機 1 台	
鹿谷鄉	全部		3 英吋抽水機 1 台	
水里鄉	全部		3 英吋抽水機 1 台	
中寮鄉	全部		3 英吋抽水機 1 台	
仁愛鄉	全部		3 英吋抽水機 1 台	

## 附錄八 河川局移動式抽水機聯絡表

管理單位	抽水機數量(台)	保管人
經濟部水利署第三河川局	6	林俊榮 04-23317588#133
經濟部水利署第四河川局	9	林慶龍 048-898768

# 附錄九 水利署移動式抽水機支援申請表

申請機關：

受理機關：經濟部

填報人(職稱/姓名/電話)

水利署抽水機調度小組電話：02-3707-3113

核定人：

申請時間：

傳真：02-3707-3044；02-3707-3054

	支援 種類	抽水區域 (含災害情形)	報到 地點	聯絡人 姓名電話	支援 單位	所在 地點	出發 時間	預計 抵達 時間	帶隊官 姓名電話	機組編號	申請單位 簽收時間	組裝完成 時間	離 時間
										到 <input type="checkbox"/> 報到 地點時間	到 <input type="checkbox"/> 抽水 地點時間	開始抽水 時間	
1				姓名： 電話：					姓名： 電話：				
2				姓名： 電話：					姓名： 電話：				
3				姓名： 電話：					姓名： 電話：				

註：一、粗黑框內由審核機關填寫。二、每台抽水機請填寫一列。三、粗黑框右側由各支援單位填寫。

擬辦(經濟部抽水機調度小組)	審核(抽水機小組值班科長)	核定(值班組長)

# 附錄十 南投縣各鄉鎮市水災疏散避難圖

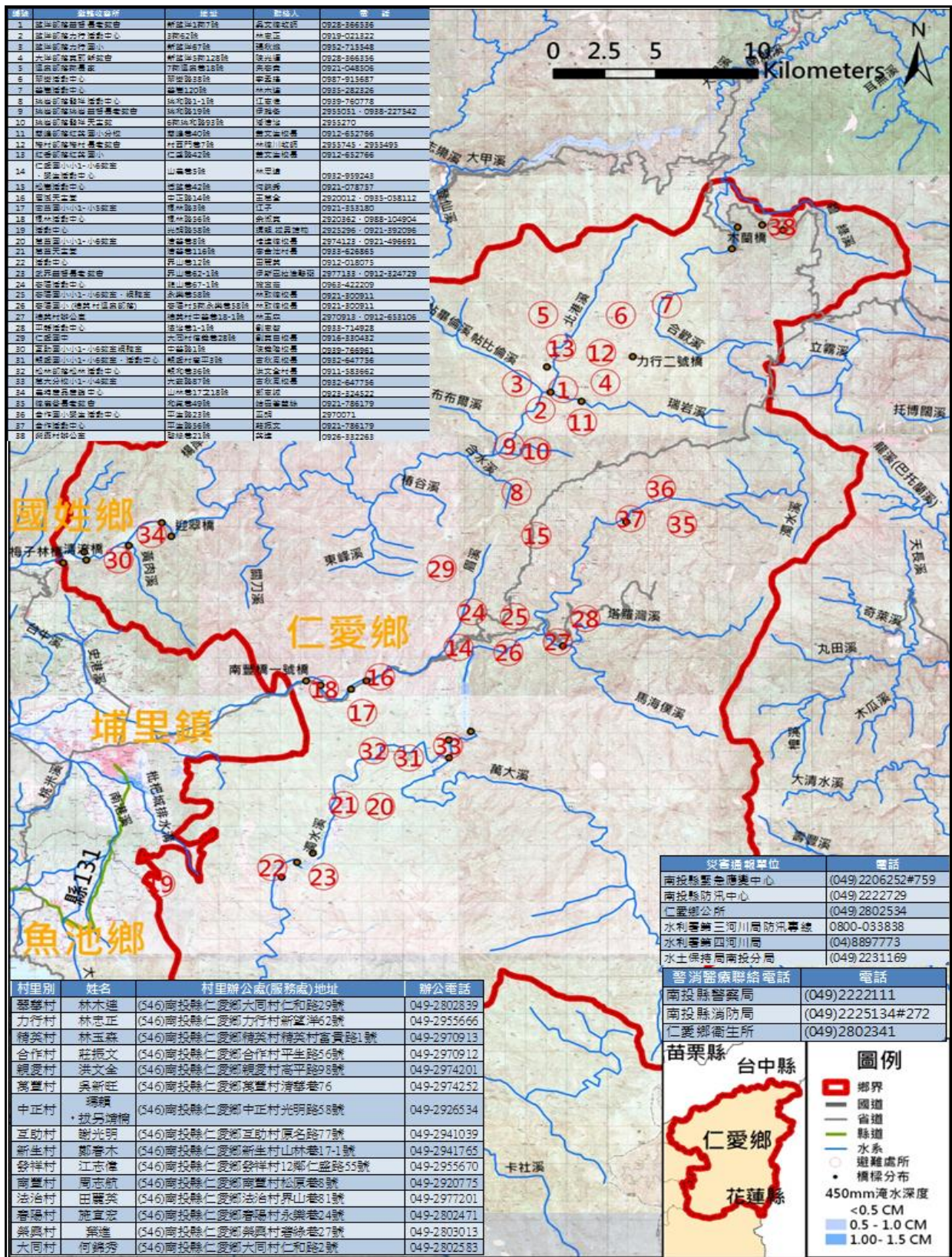

附錄十-1 南投縣仁愛鄉水災疏散避難圖



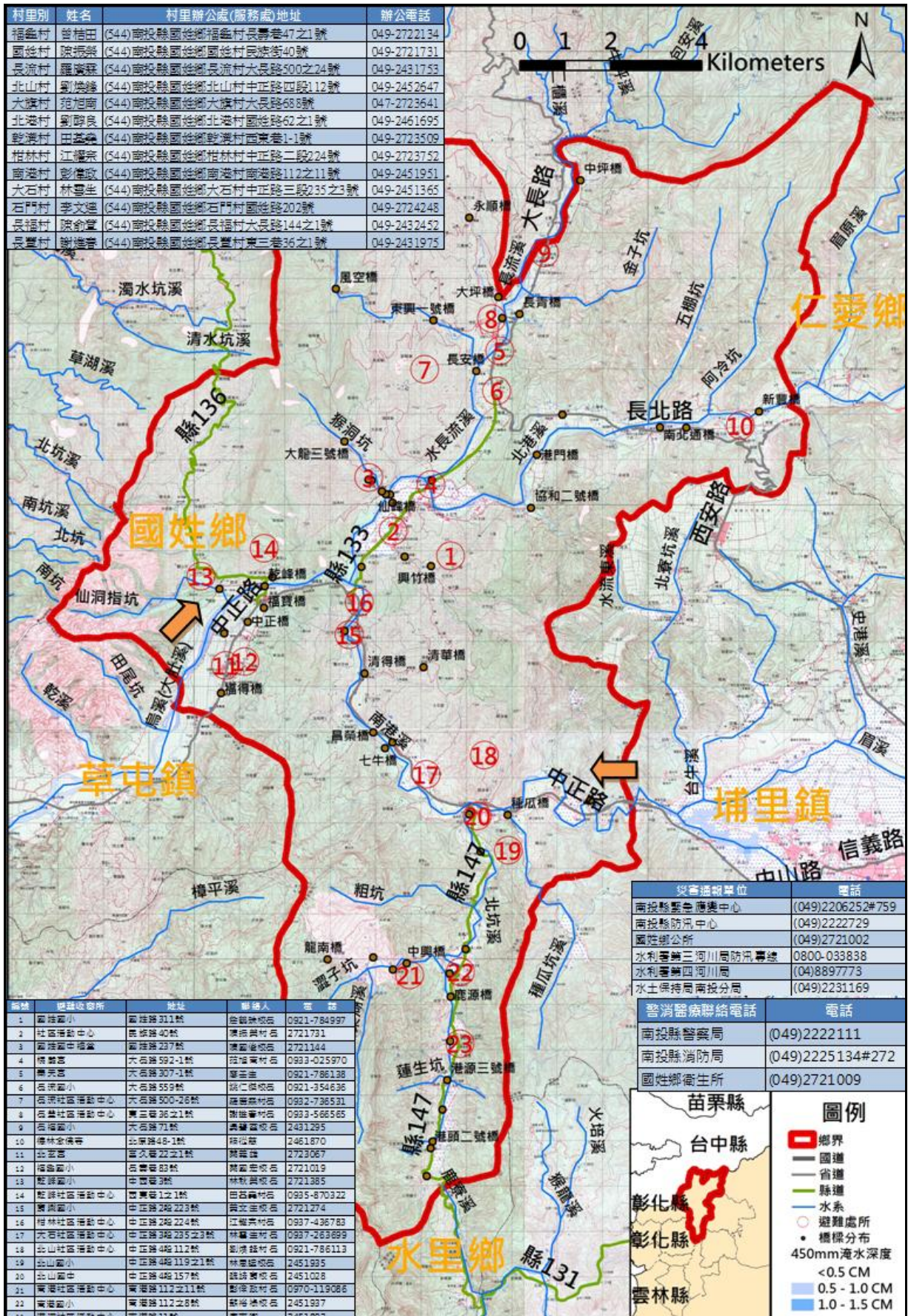

附錄十-2 南投縣國姓鄉水災疏散避難圖



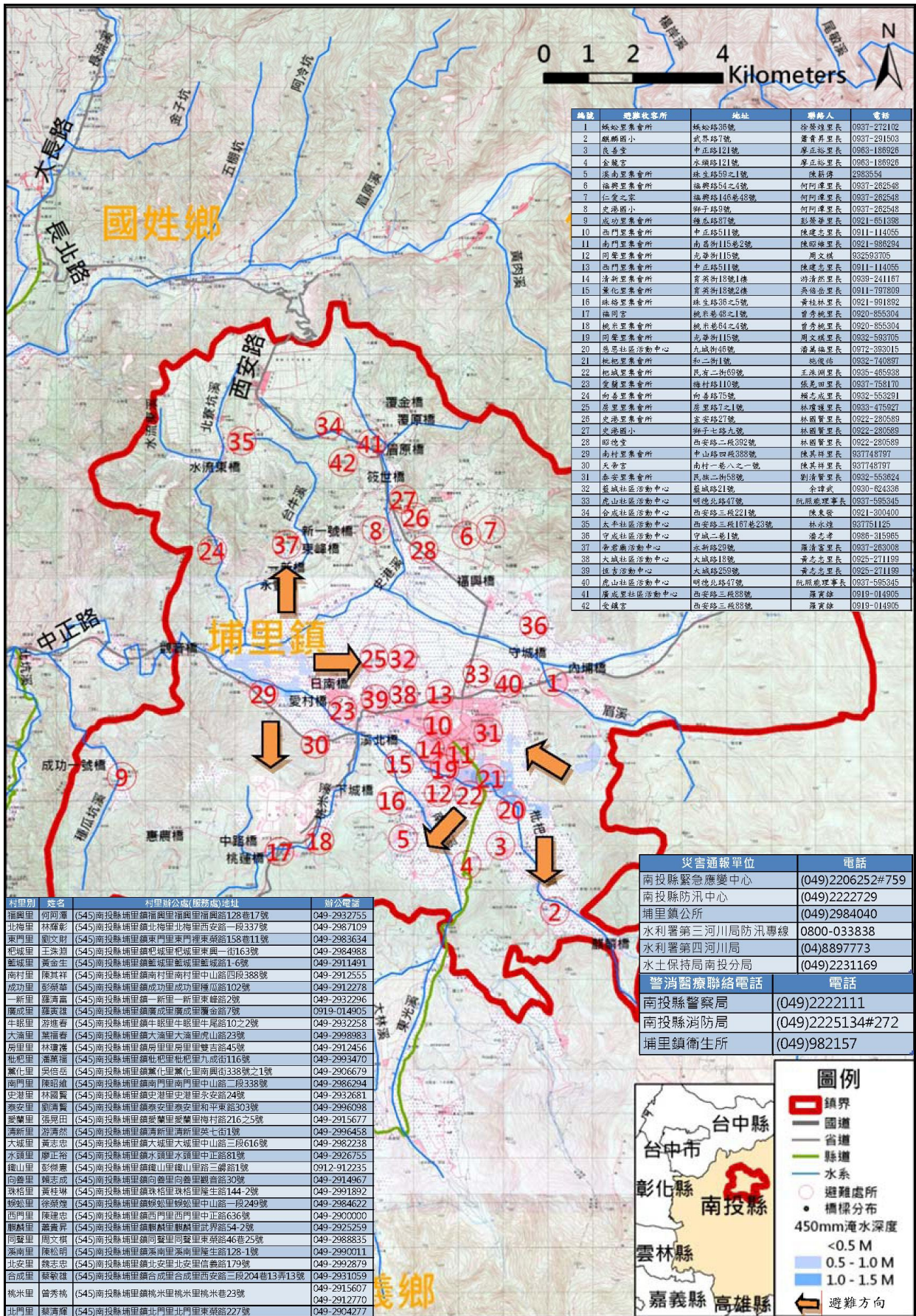

編號	避難收容所	地址	聯絡人	電話
1	媽姑里集會所	媽姑路26號	徐發雄里長	0937-272102
2	鯉麟國小	武界路7號	蕭育昇里長	0937-291503
3	農善堂	中正路121號	廖正裕里長	0963-186926
4	金蘭宮	永興路121號	廖正裕里長	0963-186926
5	基南里集會所	珠生路59之1號	陳嘉傑	2883554
6	福興里集會所	福興路54之4號	何阿連里長	0937-282548
7	仁堂之家	福興路146巷48號	何阿連里長	0937-282548
8	史佛國小	獅子路9號	何阿連里長	0937-282548
9	成功里集會所	德成路87號	彭發善里長	0921-651398
10	西門里集會所	中正路511號	陳建志里長	0911-114056
11	南門里集會所	南港街115巷2號	陳昭雄里長	0921-986294
12	同聲里集會所	忠孝街115號	周文祺	832593705
13	西門里集會所	中正路511號	陳建志里長	0911-114056
14	清新里集會所	育英街18號1樓	游清然里長	0939-241167
15	董化里集會所	育英街18號2樓	吳岳岳里長	0911-797809
16	珠生里集會所	珠生路36之5號	黃桂林里長	0921-991892
17	協同宮	統非巷60之1號	曾孝純里長	0920-855304
18	統非里集會所	統非巷64之4號	曾孝純里長	0920-855304
19	同聲里集會所	忠孝街115號	周文祺里長	0932-563705
20	烏雲社區活動中心	九城街46號	潘基福里長	0972-393015
21	祀祀里集會所	和二街1號	施德信	0932-740897
22	祀祀里集會所	民有二街69號	王沐潤里長	0935-465938
23	堂廟里集會所	橋村路110號	張萬四里長	0937-758170
24	向善里集會所	向善路75號	楊志成里長	0932-563291
25	房里里集會所	房里路7之1號	林瓊讓里長	0933-475927
26	史港里集會所	史港路27號	林國賢里長	0922-280689
27	史佛國小	獅子七路九號	林國賢里長	0922-280689
28	昭德堂	西安路二段392號	林國賢里長	0922-280689
29	南村里集會所	中山路四段388號	陳美祥里長	937748787
30	天宮宮	南村一巷八之一號	陳美祥里長	937748787
31	泰安里集會所	民權二街58號	劉清武里長	0932-563624
32	蘇城社區活動中心	蘇城路21號	李律武	0930-624336
33	虎山社區活動中心	明德北路47號	阮照慶里長	0937-585345
34	合成社區活動中心	西安路三段221號	陳美安	0921-300400
35	太平社區活動中心	西安路三段167巷23號	林永輝	93751125
36	守成社區活動中心	守成二巷1號	潘志孝	0986-315665
37	普善堂活動中心	永新街29號	廖清富里長	0937-283008
38	大城社區活動中心	大城路18號	黃志志里長	0925-271199
39	進善活動中心	大城路258號	黃志志里長	0925-271199
40	虎山社區活動中心	明德北路47號	阮照慶里長	0937-585345
41	廣成里社區活動中心	西安路三段88號	廖廣發	0919-014905
42	安鎮宮	西安路三段88號	廖廣發	0919-014905

村里別	姓名	村里辦公處(服務處)地址	辦公電話
福興里	何阿連	(545)南投縣埔里鎮福興里福興路128巷17號	049-2932755
北海里	林輝彰	(545)南投縣埔里鎮北海里北海里西安路一段337號	049-2987109
東門里	劉文財	(545)南投縣埔里鎮東門里東門裡東寮路158巷11號	049-2983634
祀祀里	王洪清	(545)南投縣埔里鎮祀祀里祀祀里東興一街163號	049-2984988
藍城里	黃金生	(545)南投縣埔里鎮藍城里藍城路1-6號	049-2911491
南村里	陳其祥	(545)南投縣埔里鎮南村里南村中山路四段388號	049-2912555
成功里	彭榮發	(545)南投縣埔里鎮成功里成功里福瓜路102號	049-2912278
新一里	羅清高	(545)南投縣埔里鎮新一里新一里東峰路2號	049-2932296
廣成里	羅黃雄	(545)南投縣埔里鎮廣成里廣成里寶金路7號	0919-014905
牛鹿里	游進春	(545)南投縣埔里鎮牛鹿里牛鹿里牛鹿路10之2號	049-2932258
大瀟里	葉福春	(545)南投縣埔里鎮大瀟里大瀟里虎山路23號	049-2998983
房里里	林瓊讓	(545)南投縣埔里鎮房里里房里里雙吉路45號	049-2912456
祀祀里	潘清輝	(545)南投縣埔里鎮祀祀里祀祀里九成街116號	049-2993470
董化里	吳倍岳	(545)南投縣埔里鎮董化里董化里南興街338號之1號	049-2906679
南門里	陳昭雄	(545)南投縣埔里鎮南門里南門里中山路二段338號	049-2986294
史港里	林國賢	(545)南投縣埔里鎮史港里史港里永安路24號	049-2932681
泰安里	劉清賢	(545)南投縣埔里鎮泰安里泰安里和平東路303號	049-2996098
慶蘭里	張現田	(545)南投縣埔里鎮慶蘭里慶蘭里梅村路216之5號	049-2915677
清新里	游清然	(545)南投縣埔里鎮清新里清新里英十街1號	049-2996458
大城里	黃志忠	(545)南投縣埔里鎮大城里大城里中山路三段616號	049-2982238
水頭里	廖正裕	(545)南投縣埔里鎮水頭里水頭里中正路81號	049-2926755
龜山里	彭傑慶	(545)南投縣埔里鎮龜山里龜山里二號路1號	0912-912235
向善里	鍾志成	(545)南投縣埔里鎮向善里向善里觀音路30號	049-2914967
珠格里	黃桂琳	(545)南投縣埔里鎮珠格里珠格里隆生路144-2號	049-2991892
鯉麟里	徐榮輝	(545)南投縣埔里鎮鯉麟里鯉麟里中山路一段249號	049-2984622
西門里	陳建忠	(545)南投縣埔里鎮西門里西門里中正路636號	049-2900000
龍麟里	蕭善昇	(545)南投縣埔里鎮龍麟里龍麟里武界路54-2號	049-2925259
同聲里	周文祺	(545)南投縣埔里鎮同聲里同聲里東寮路46巷25號	049-2988835
溪南里	陳松明	(545)南投縣埔里鎮溪南里溪南里隆生路128-1號	049-2990011
北安里	蔡志忠	(545)南投縣埔里鎮北安里北安里信義路179號	049-2992879
合成里	蔡敏雄	(545)南投縣埔里鎮合成里合成里西安路三段204巷13弄13號	049-2931059
桃米里	曾秀桃	(545)南投縣埔里鎮桃米里桃米里桃米巷23號	049-2915607
北門里	蔡清輝	(545)南投縣埔里鎮北門里北門里東寮路227號	049-2904277

災害通報單位	電話
南投縣緊急應變中心	(049)2206252#759
南投縣防汛中心	(049)2222729
埔里鎮公所	(049)2984040
水利署第三河川局防汛專線	0800-033838
水利署第四河川局	(04)8897773
水土保持局南投分局	(049)2231169

  

警消醫療聯絡電話	電話
南投縣警察局	(049)2222111
南投縣消防局	(049)2225134#272
埔里鎮衛生所	(049)982157

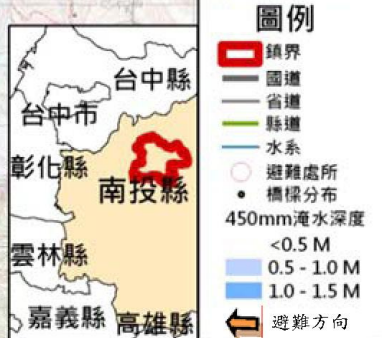

附錄十-3 南投縣埔里鎮水災疏散避難圖



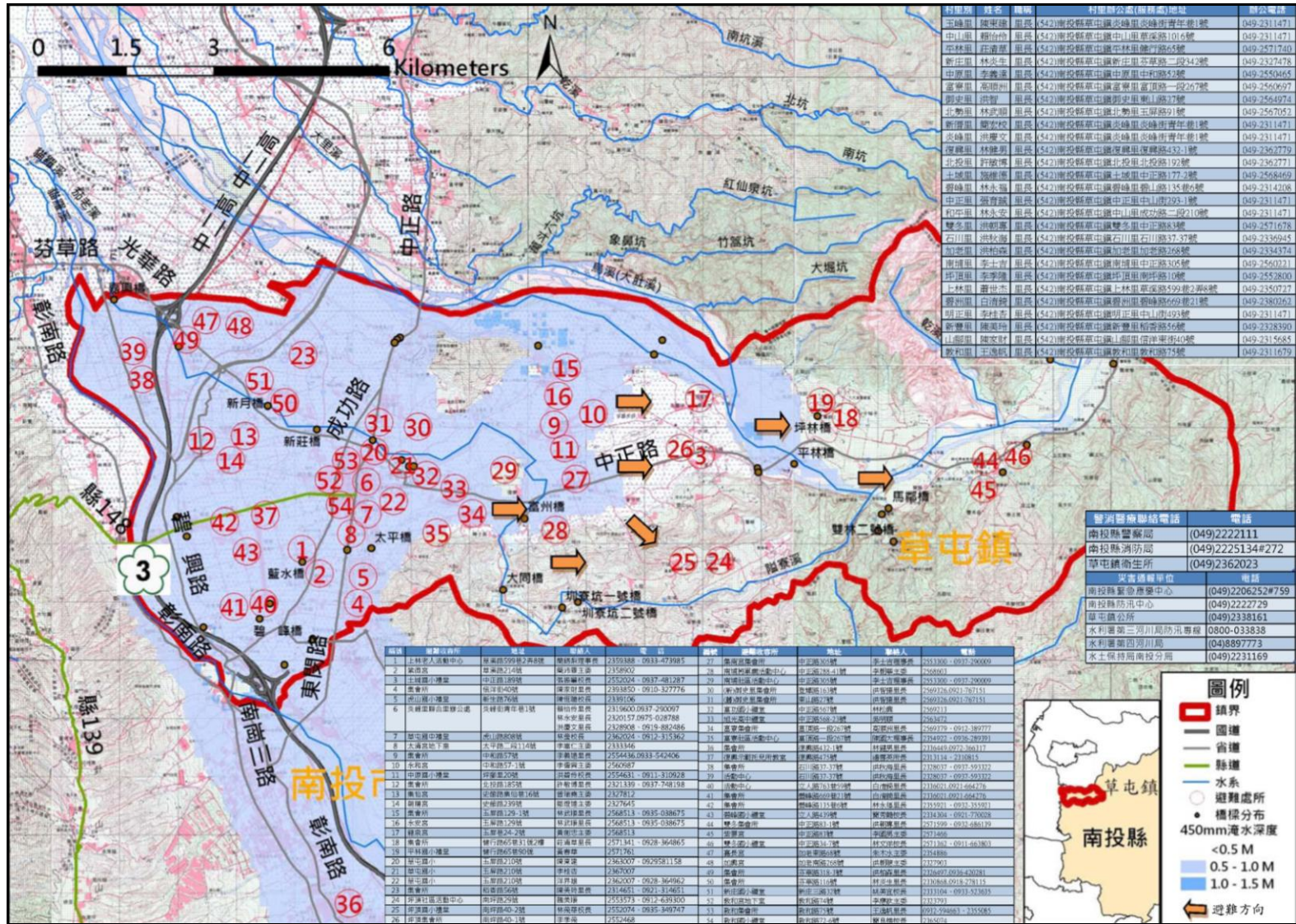

附錄十-4 南投縣草屯鎮水災疏散避難圖



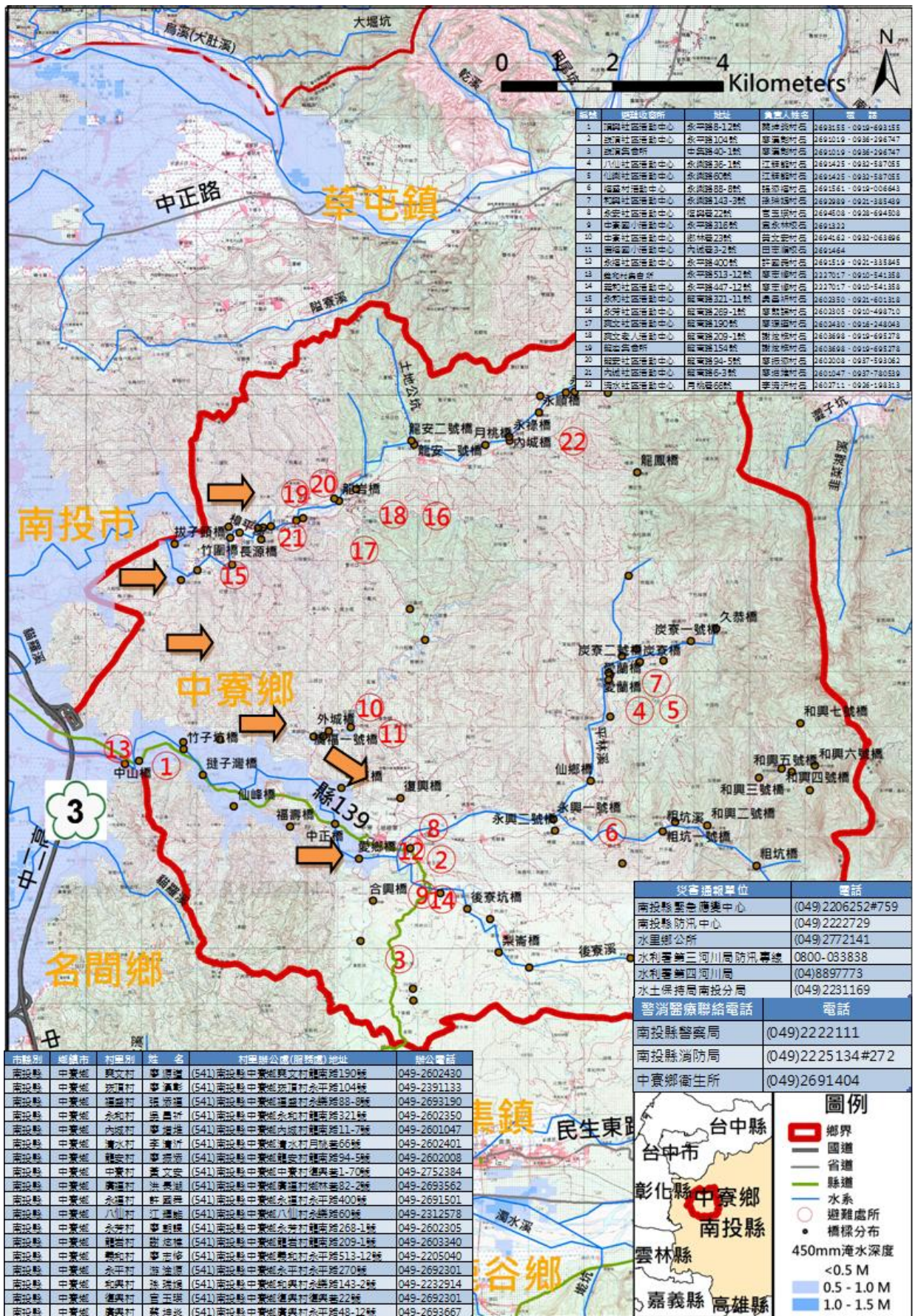

附錄十-5 南投縣中寮鄉水災疏散避難圖



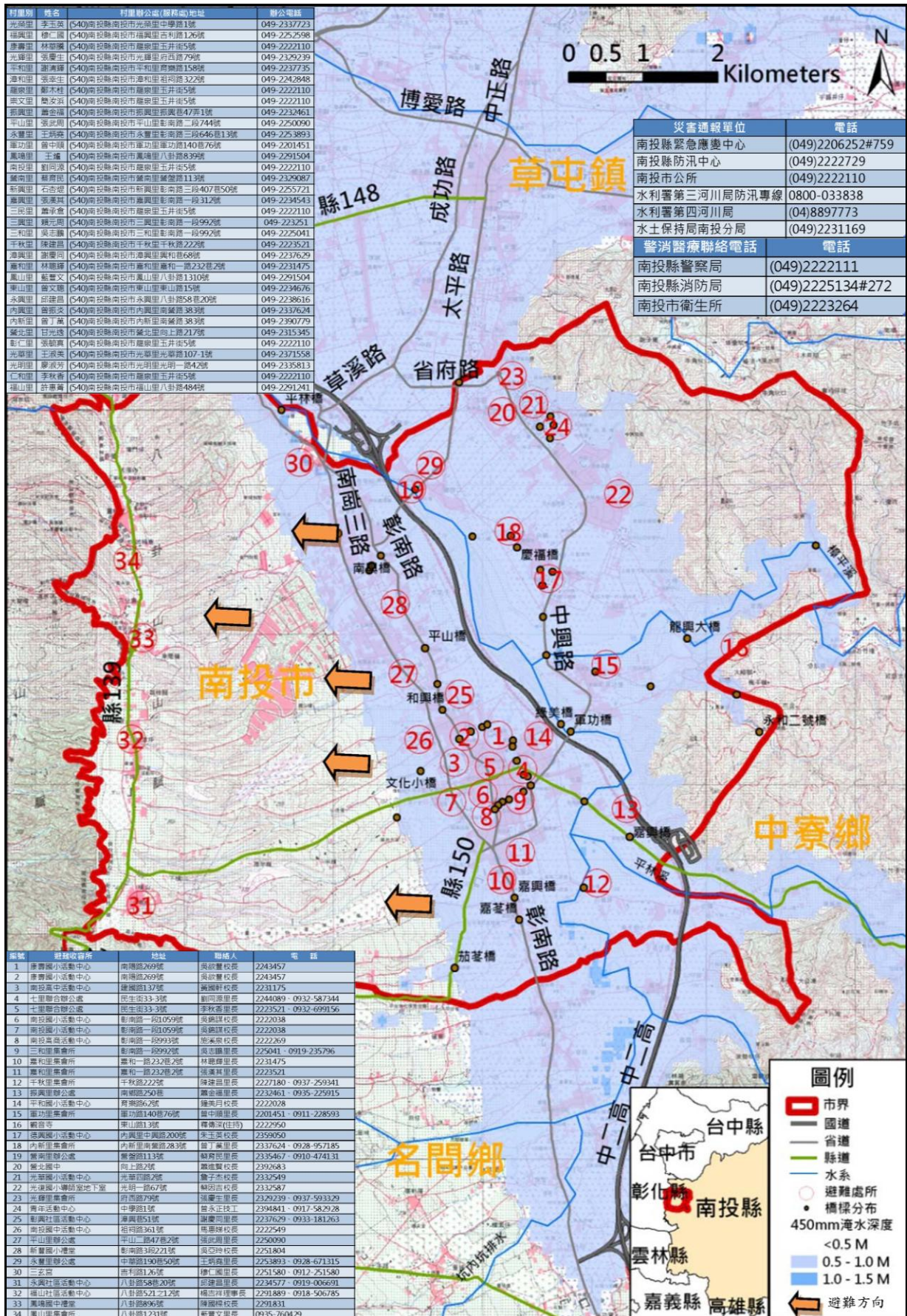

附錄十-6 南投縣南投市水災疏散避難圖



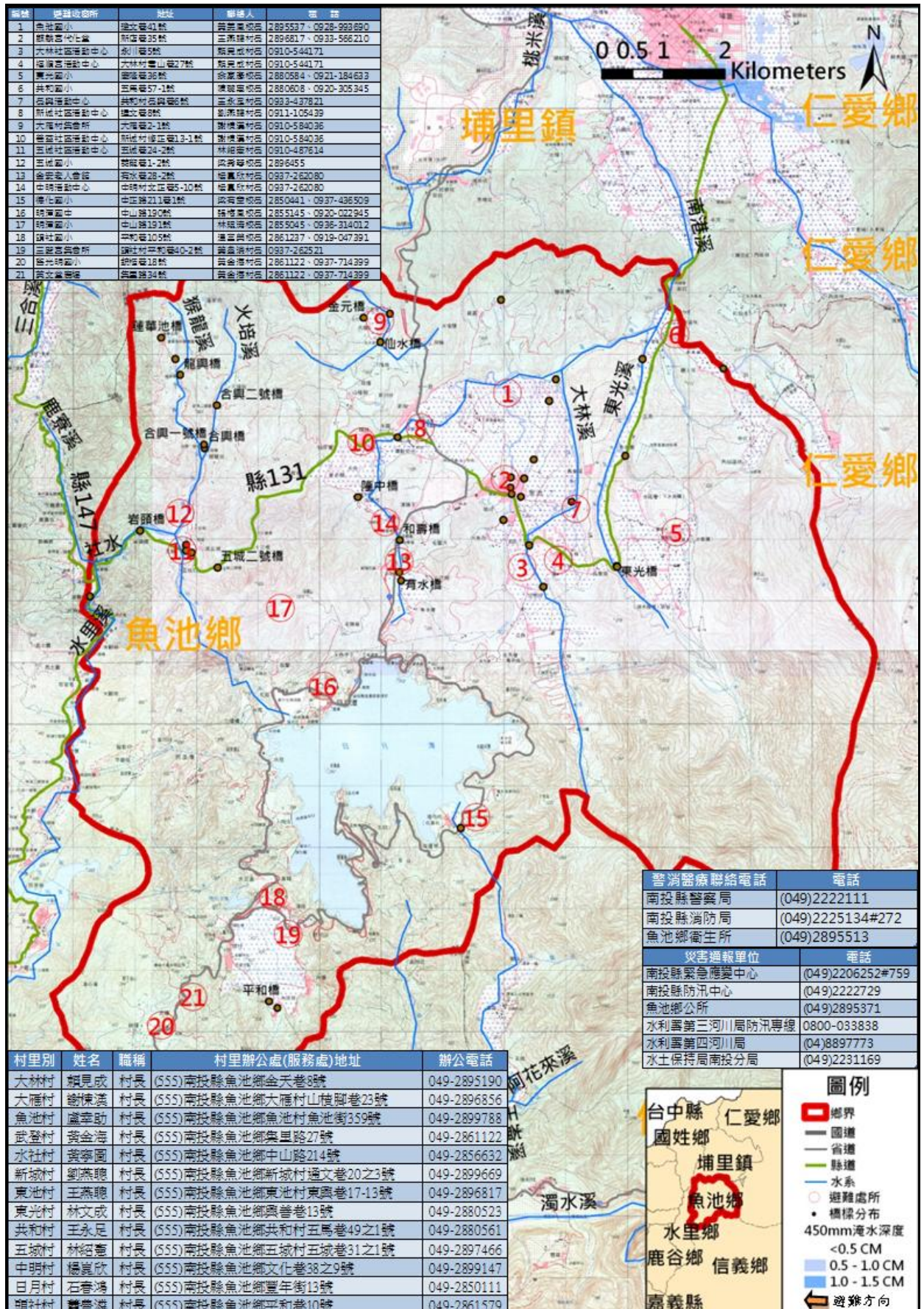

附錄十-7 南投縣魚池鄉水災疏散避難圖



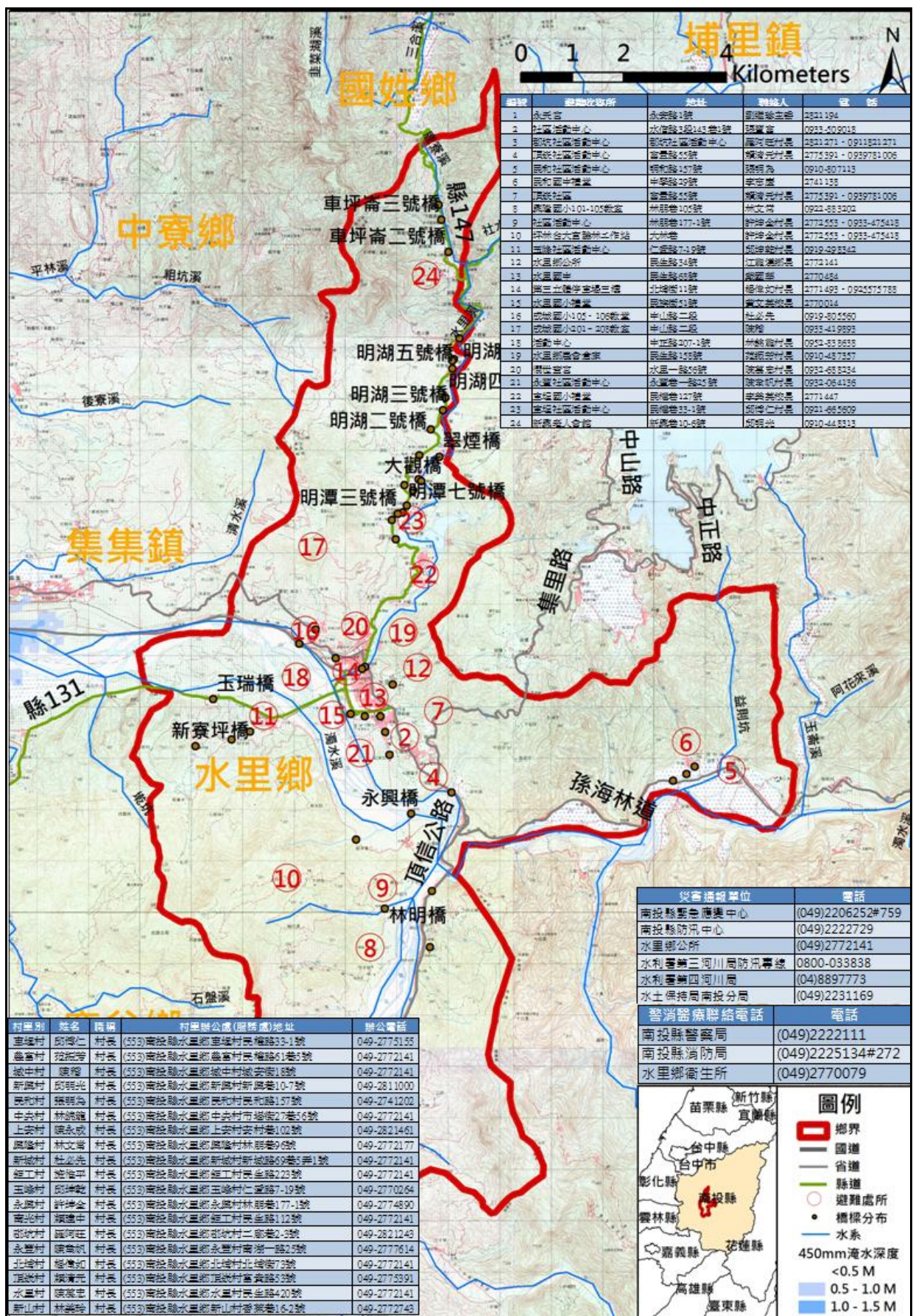

附錄十-8 南投縣水里鄉水災疏散避難圖



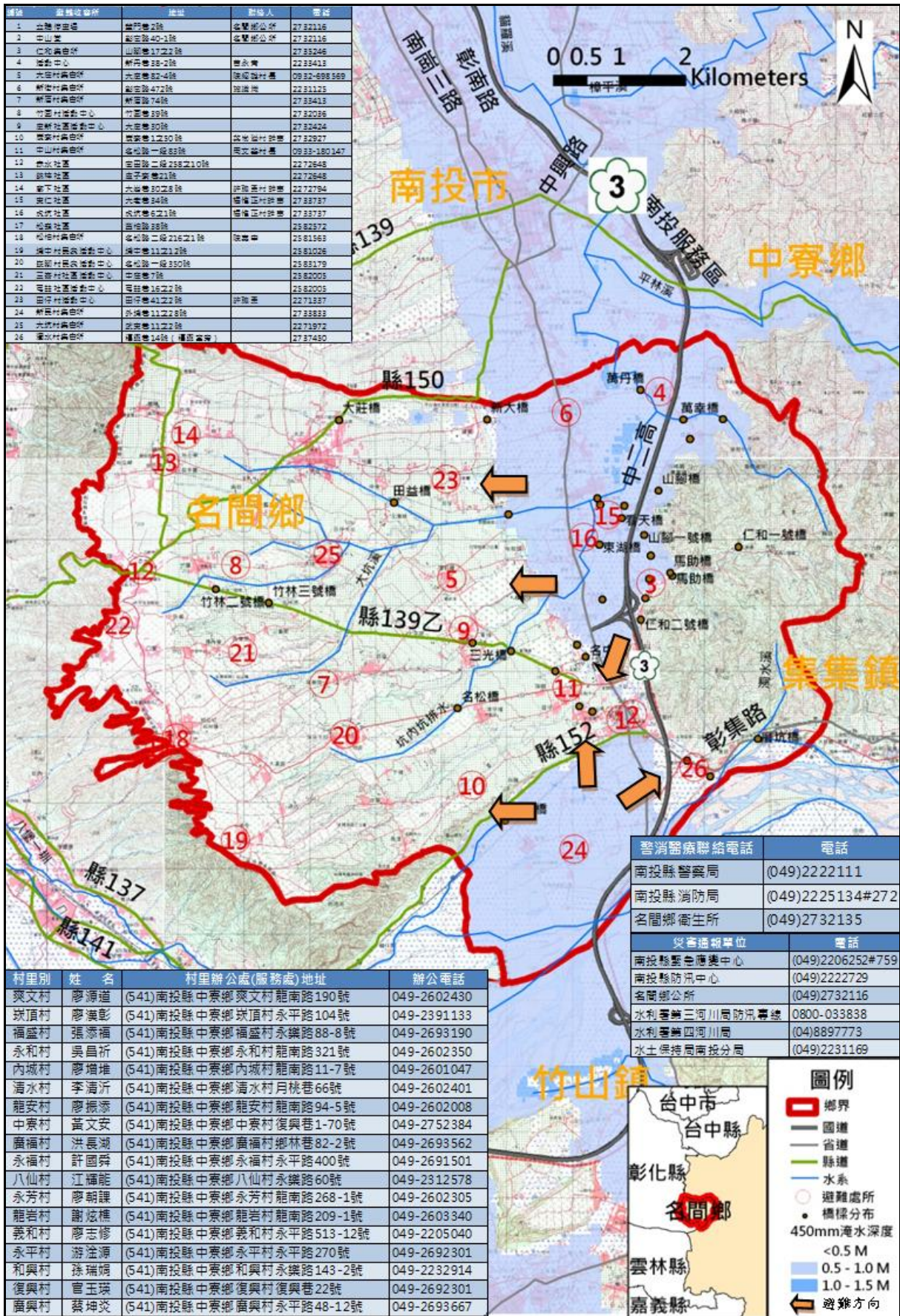

附錄十-9 南投縣名間鄉水災疏散避難圖



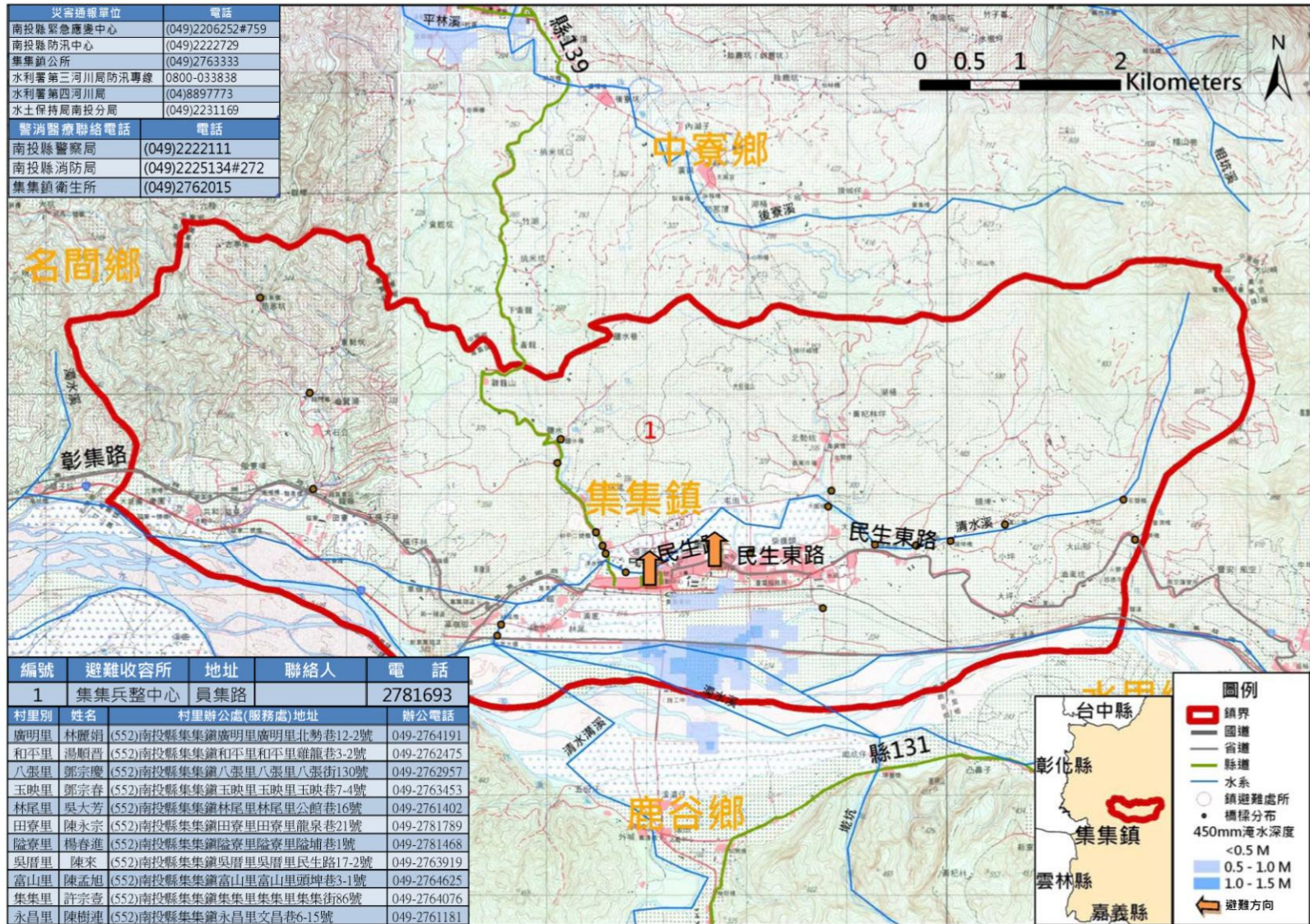

附錄十-10 南投縣集集鎮水災疏散避難圖



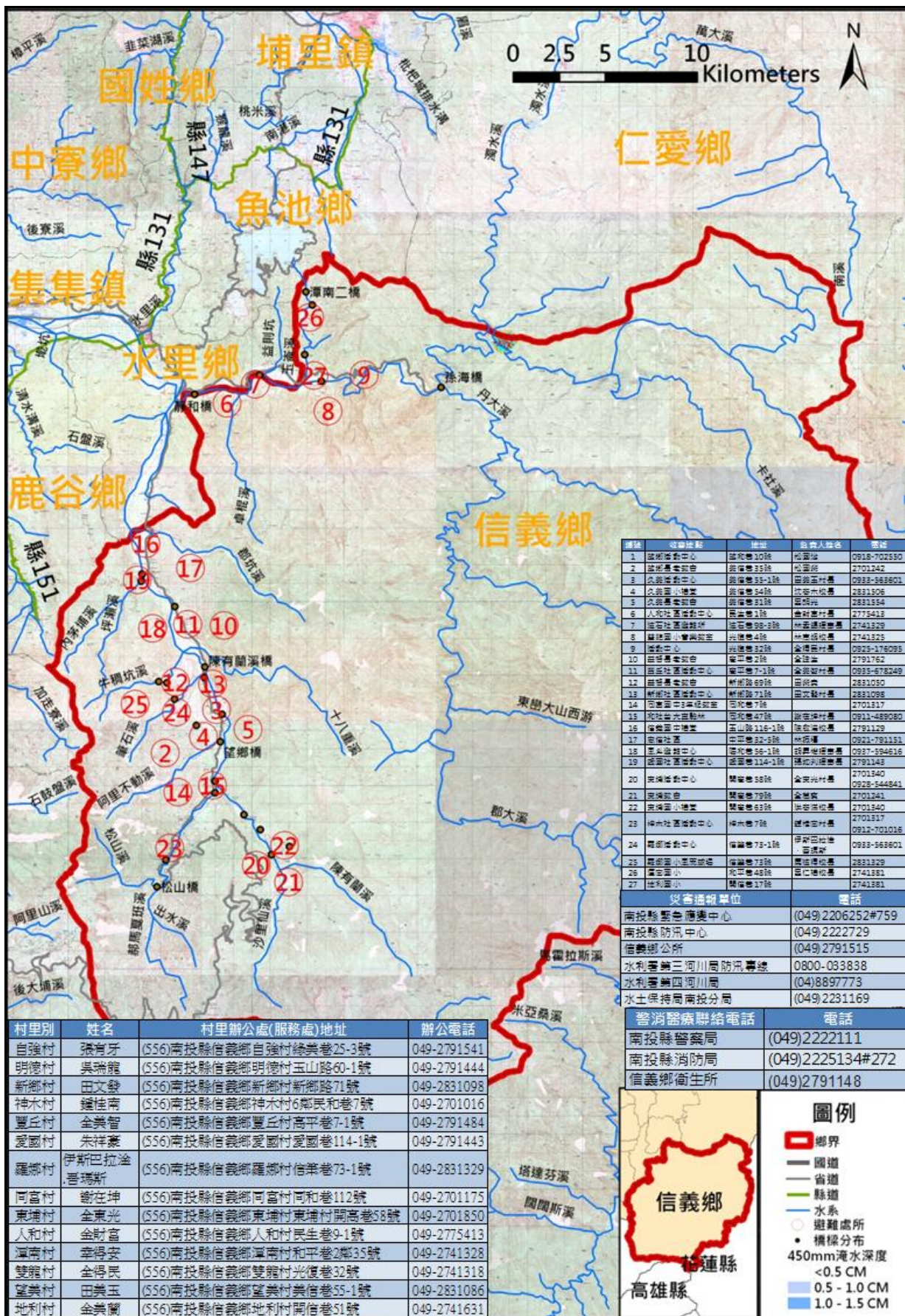

附錄十-11 南投縣信義鄉水災疏散避難圖



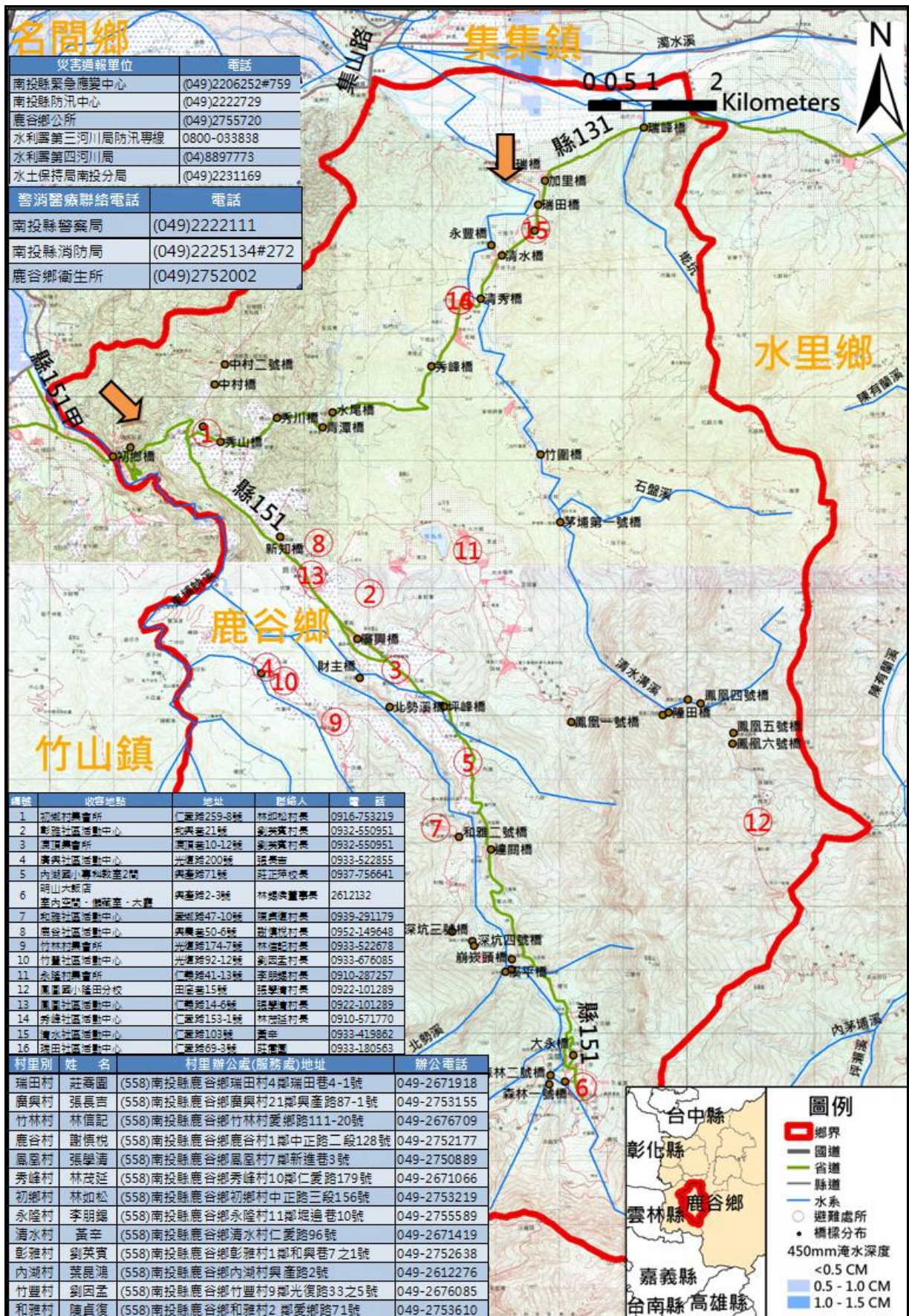

附錄十-12 南投縣鹿谷鄉水災疏散避難圖



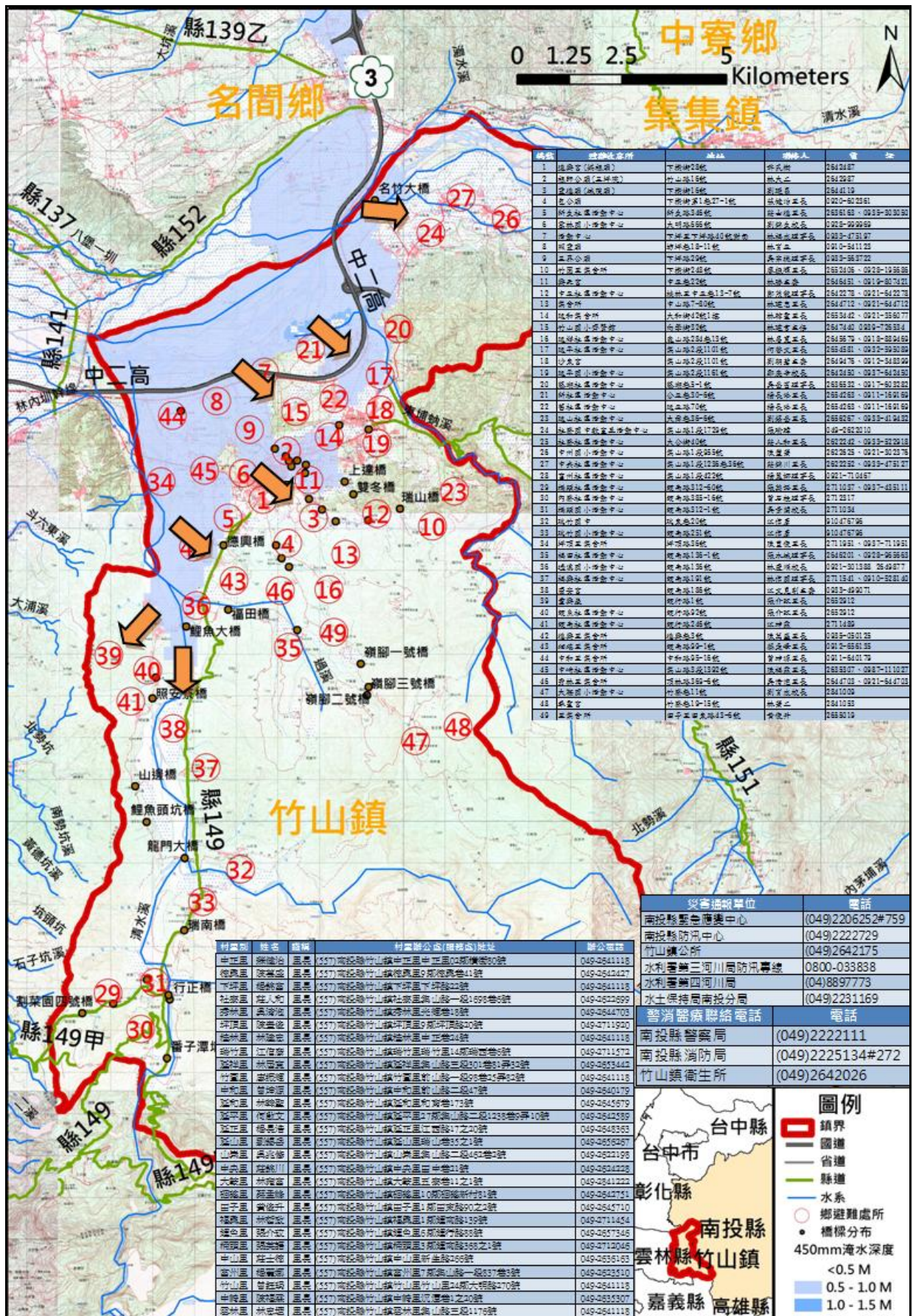

附錄十-13 南投縣竹山鎮水災疏散避難圖



# 附錄十一 南投縣轄內水災避難據點位置

## 中寮鄉

編號	鄉鎮市別	收容地點	可疏散避難人數	地址	負責人姓名	村里別	備註(請針對災害類別√)			
			可收容過夜人數		電 話		風災	水災	土石流	震災
1	中寮鄉	頂興社區 活動中心	50 人	永平路 8-12 號	蕭坤彰村長	廣興村	√	√	√	√
			50 人		2691848					
2	中寮鄉	崁頂社區 活動中心	50 人	永平路 104 號	廖俊松村長	崁頂村	√	√	√	√
			50 人		2691164					
3	中寮鄉	崁頂集會所	50 人	中集路 40-1 號	廖俊松村長	崁頂村	√	√	√	√
			50 人		2691164					
4	中寮鄉	八仙社區 活動中心	50 人	永樂路 36-1 號	江輝能村長	八仙村 4-8.13 鄰	√	√	√	√
			50 人		2691425					
5	中寮鄉	仙樂社區 活動中心	50 人	永樂路 60 號	江輝能村長	八仙村 1-3.9-12.1 4 鄰	√	√	√	√
			50 人		2691425					
6	中寮鄉	福盛村 活動中心	50 人	永樂路 88-8 號	張添福村長	福盛村	√	√	√	√
			50 人		2691561					
7	中寮鄉	和興社區 活動中心	50 人	永樂路 143-3 號	孫瑞娟村長	和興村	√	√	√	√
			50 人		2692989					

編號	鄉鎮市別	收容地點	可疏散避難人數	地址	負責人姓名	村里別	備註(請針對災害類別√)			
			可收容過夜人數		電話		風災	水災	土石流	震災
8	中寮鄉	永安社區活動中心	50人	復興巷22號	官玉瑛村長	復興村	√	√	√	√
			50人		2694508					
9	中寮鄉	中寮國小活動中心	100人	永平路316號	陳燕玉校長	永平村	√	√	√	√
			100人		2691322					
10	中寮鄉	中寮社區中心	30人	鄉林巷23號	黃文安村長	中寮村	√	√	√	√
			30人		2694162					
11	中寮鄉	廣福國小活動中心	100人	內城巷3-2號	施學佳校長	廣福村	√	√	√	√
			100人		2691464					
12	中寮鄉	永福社區活動中心	50人	永平路400號	張彩琴村長	永福村	√	√	√	√
			50人		2691519					
13	中寮鄉	義和村集會所	100人	永平路513-12號	廖志修村長	義和村	√	√	√	√
			100人		2220602					
14	中寮鄉	義和社區活動中心	50人	永平路447-12號	廖志修村長	義和村	√	√	√	√
			50人		2220602					
15	中寮鄉	永和社區活動中心	50人	龍南路321-11號	吳昌祈村長	永和村	√	√	√	√
			50人		2602350					
16	中寮鄉	永芳社區活動中心	50人	龍南路269-1號	曾盟富村長	永芳村	√	√	√	√
			50人		2601938					

編號	鄉鎮市別	收容地點	可疏散避難人數	地址	負責人姓名	村里別	備註(請針對災害類別√)			
			可收容過夜人數		電話		風災	水災	土石流	震災
17	中寮鄉	爽文社區活動中心	100人	龍南路190號	林永峰村長	爽文村	√	√	√	√
			100人		2602430、2601363					
18	中寮鄉	爽文老人活動中心	100人	龍南路209-1號	謝炫樵村長	龍岩村	√	√	√	√
			100人		2603698					
19	中寮鄉	龍岩集會所	50人	龍南路154號	謝炫樵村長	龍岩村	√	√	√	√
			50人		2603698					
20	中寮鄉	龍安社區活動中心	50人	龍南路94-5號	廖振添村長	龍安村	√	√	√	√
			50人		2601314					
21	中寮鄉	內城社區活動中心	100人	龍南路6-3號	廖增堆村長	內城村	√	√	√	√
			100人		2601662					
22	中寮鄉	清水社區活動中心	100人	月桃巷66號	卓金棟村長	清水村	√	√	√	√
			100人		2602388					

水里鄉

編號	鄉鎮市別	村里鄰別	收容地點	地址	可疏散避難人數	負責人姓名	備註（請針對災害類別√）			
					可收容過夜人數	電話	風災	水災	土石流	震災
1	水里鄉	上安村	郡坑國小	上安村水信路3段303巷8號	200人	蔡政道校長	√	√	√	√
					200人	2821421				
2	水里鄉	上安村	坪頂集戶	上安村三部三路9號	50人	陳永成村長	√	√	√	√
					50人					
3	水里鄉	郡坑村	郡坑派出所	郡坑村郡坑巷26號	50人		√	√	√	√
					50人	2621481				
4	水里鄉	民和村 1-5鄰	民和社區 活動中心	民和村民和路157號	300人	張明為村長	√	√	√	√
					200人	2741785				
5	水里鄉	民和村 6-10鄰	民和國中禮堂	民和村中學路29號	500人	陳清濱校長	√	√	√	√
					500人	2741138				
6	水里鄉	城中村	義民廟	城中村民權路335號	20人	張如判主委	√	√	√	√
					20人	2770255				
7	水里鄉	新山村第1鄰 頂炭村	頂炭社區 活動中心	頂炭村圳頭巷27-2號	200人	賴清元村長	√	√	√	√
					100人	2775391				

編號	鄉鎮市別	村里鄰別	收容地點	地址	可疏散避難人數	負責人姓名	備註（請針對災害類別√）			
					可收容過夜人數	電話	風災	水災	土石流	震災
8	水里鄉	興隆村	興隆國小 101-105 教室	興隆村林朋巷 105 號	200 人	林文常村長代管	√	√	√	√
					200 人					
9	水里鄉	永興村 1-6 鄰	永興 社區活動中心	永興村林朋巷 177-1 號	300 人	林明德村長	√	√	√	√
					300 人					
10	水里鄉	永興村 5-7 鄰	坪林台大實驗林 工作站	永興村大林巷	100 人	林明德村長	√	√	√	√
					100 人					
11	水里鄉	玉峰村	玉峰社區 活動中心	玉峰村仁愛路 7-19 號	400 人	陳務育村長	√	√	√	√
					400 人					
12	水里鄉	鉅工村 1-2 鄰	水里鄉公所	鉅工村民生路 112 號	200 人	陳癸佑	√	√	√	√
					200 人	2772141				
13	水里鄉	鉅工村 3-17 鄰	水里國中 體育館	鉅工村民生路 2 號	500 人	陳啟濃校長	√	√	√	√
					500 人	2770134				
14	水里鄉	北埔村	第三立體 停車場三樓	北埔村北埔街 96 號	600 人	楊偉如村長	√	√	√	√
					500 人					
15	水里鄉	北埔村	三村集會所	北埔村博愛路 37 號	100 人	楊偉如村長	√	√	√	√
					100 人					

編號	鄉鎮市別	村里鄰別	收容地點	地址	可疏散避難人數	負責人姓名	備註（請針對災害類別√）			
					可收容過夜人數	電話	風災	水災	土石流	震災
16	水里鄉	南光村	水里國小禮堂	南光村民族街 61 號	500 人	周進科校長	√	√	√	√
					500 人	2770014				
17	水里鄉	新城村	成城國小 會議室、 105、106 教室	新城村民權 1 巷 31 號	300 人	許建睿校長	√	√	√	√
					200 人	2770140				
18	水里鄉	新城村	成城國小 201 - 208 教室	新城村民權 1 巷 31 號	300 人	許建睿校長	√	√	√	√
					200 人	2770140				
19	水里鄉	中央村	中央社區 活動中心	中央村中正路 207-1 號	100 人	林錦龍村長	√	√	√	√
					50 人					
20	水里鄉	農富村	水里鄉農會倉庫	農富村民生路 158 號	300 人	<u>陳昭喜村長</u>	√	√	√	√
					300 人					
21	水里鄉	水里村	憫世寶宮	水里村山頂巷 192 號	300 人	陳萬忠村長	√	√	√	√
					300 人					
22	水里鄉	永豐村	永豐社區 活動中心	永豐村南湖一路 25 號	500 人	<u>陳韋帆村長</u>	√	√	√	√
					300 人					
23	水里鄉	車埕村	車埕國小禮堂	車埕村民權巷 127 號	200 人	周進科校長	√	√	√	√
					200 人	2771447				

編號	鄉鎮市別	村里鄰別	收容地點	地址	可疏散避難人數	負責人姓名	備註（請針對災害類別√）			
					可收容過夜人數	電話	風災	水災	土石流	震災
24	水里鄉	車埕村	車埕社區 活動中心	車埕村民權巷 33-1 號	50 人	邱博仁村長	√	√	√	√
					50 人					
25	水里鄉	新興村	新興老人會館	新興村新興巷 10-6 號	500 人	<u>邱明光村長</u>	√	√	√	√
					500 人					

## 竹山鎮

編號	鄉鎮市別	收容地點	可疏散避難人數	地址	負責人姓名	村里別	備註(請針對災害類別√)			
			可收容過夜人數		電話		風災	水災	土石流	震災
1	竹山鎮	竹山鎮第一公有零售市場	100 人	竹山里橫街 90 號	曾鈺琄里長	竹山里 1-9 鄰	√	√	√	√
			80 人							
2	竹山鎮	祖師公廟 (三坪院)	50 人	竹山里竹山路 16 號	林大二 2642927	竹山里 10-15 鄰	√	√	√	√
			40 人							
3	竹山鎮	靈德廟 (城隍廟)	150 人	竹山里下橫街 16 號	劉迺倉 2644119	竹山里 16-24 鄰	√	√	√	√
			120 人							
4	竹山鎮	包公廟	50 人	中正里下橫街一巷 27-1 號	蘇健治里長	中正里	√	√	√	√
			40 人							
5	竹山鎮	新生社區 活動中心	300 人	新生路 346 號	張金堂理事長	中山里 1-41 鄰	√	√	√	√
			300 人							
6	竹山鎮	雲林國小 活動中心	200 人	雲林里大明路 666 號	劉仲芳校長 (049) 2643321	雲林里	√	√	√	√
			150 人							
7	竹山鎮	下坪活動中心	70 人	下坪里下坪路40號對 面	林福成理事長	下坪里 3-6 鄰	√	√	√	√
			50 人							
8	竹山鎮	下坪照靈廟	70 人	下坪里枋坪巷 18-11 號	林育正	下坪里 1-2、8-10 鄰	√	√	√	√
			50 人							
9	竹山鎮	下坪三界公廟	150 人	下坪里下坪路 29 號	吳宗機	下坪里 7、3-6 鄰	√	√	√	√
			150 人							
10	竹山鎮	竹園里集會所	80 人	竹園里 7 鄰下橫街	廖振輝里長	竹園里	√	√	√	√



編號	鄉鎮市別	收容地點	可疏散避難人數	地址	負責人姓名	村里別	備註(請針對災害類別√)			
			可收容過夜人數		電 話		風災	水災	土石流	震災
			40 人		248 號		2652406			
11	竹山鎮	興天宮	100 人	桂林里中正巷13-7號	林江南	桂林里 12-17、29-30 鄰	√	√	√	√
			50 人							
12	竹山鎮	中正社區 活動中心	100 人	桂林里中正巷22號	鄭茂龍理事長	桂林里 18-22 鄰	√	√	√	√
			60 人							
13	竹山鎮	桂林里集會所	250 人	桂林里中山路7-80號	林金賓里長	桂林里 1-11、23-28 鄰	√	√	√	√
			100 人							
14	竹山鎮	延和集會所	100 人	大和街42號1樓	林韓聖里長	延和里 1-11、19-24 鄰	√	√	√	√
			70 人							
15	竹山鎮	竹山國小 齊賢館	150 人	延和里向學街32號	黃奕禎	延和里 12-18 鄰	√	√	√	√
			100 人							
16	竹山鎮	延和國中	100 人	延和里鹿山路40號	吳棋琛	延和里 19-24 鄰	√	√	√	√
			100 人							
17	竹山鎮	延祥社區 活動中心	150 人	鹿山路284巷13號	林居寬里長	延祥里	√	√	√	√
			50 人							
18	竹山鎮	延平國小 活動中心	200 人	集山路2段1161號	陳榮昌	延平里	√	√	√	√
			200 人							
21	竹山鎮	延正里新社區 活動中心	300 人	延正里公正巷30-6號	曾庶坪里長	延正里 1-9 鄰	√	√	√	√
			100 人							
22	竹山鎮	延正里舊社區 活動中心	250 人	延正里延正路70號	曾庶坪里長	延正里 10-17 鄰	√	√	√	√
			80 人							
23	竹山鎮	延山社區	100 人	延山里大舜巷36-6號	陳碧棋里長	延山里	√	√	√	√

編號	鄉鎮市別	收容地點	可疏散避難人數	地址	負責人姓名	村里別	備註(請針對災害類別√)			
			可收容過夜人數		電話		風災	水災	土石流	震災
		活動中心	50人		2641589					
24	竹山鎮	社寮國中教室及活動中心	500人	山崇里集山路一段1729號	劉松彥校長	山崇里	√	√	√	√
			100人		2622010					
25	竹山鎮	社寮社區活動中心	160人	社寮里大公街75號	莊人和里長	社寮里	√	√	√	
			80人		2622242					
26	竹山鎮	中州國小活動中心	100人	集山路一段955號	陳豐榮	中央里	√	√	√	√
			80人		2622625					
27	竹山鎮	中央社區活動中心	120人	集山路一段1236巷6號	莊錦川里長	中央里	√	√	√	√
			43人		2622252					
28	竹山鎮	富州社區活動中心	300人	集山路一段422號	陳朝焚理事長	富州里	√	√	√	√
			50人							
29	竹山鎮	桶頭社區活動中心	30人	鯉南路312-60號	張英語里長	桶頭里1-7鄰	√	√	√	√
			15人		2711037					
30	竹山鎮	內寮社區活動中心	30人	鯉南路385-16號	曾石柱理事長	桶頭里8-14鄰	√	√	√	√
			15人		2712317					
31	竹山鎮	桶頭國小活動中心	60人	鯉南路312-1號	林惠娟校長	桶頭里15-17鄰	√	√	√	√
			30人		2711034					
32	竹山鎮	瑞竹社區活動中心	150人	瑞竹里鯉南路306-15號	林先峰里長	瑞竹里11-15鄰	√	√	√	√
			100人		2711163					
33	竹山鎮	瑞竹國小活動中心	200人	鯉南路251號	陳源弘校長	瑞竹里1-10鄰	√	√	√	√
			100人		2711024					

編號	鄉鎮市別	收容地點	可疏散避難人數	地址	負責人姓名	村里別	備註(請針對災害類別√)			
			可收容過夜人數		電話		風災	水災	土石流	震災
34	竹山鎮	坪頂里集會所	80人	坪頂里坪頂路36號	陳豐俊里長	坪頂里	√	√	√	√
			50人		2711951					
35	竹山鎮	福田社區活動中心	30人	鯉南路136-1號	劉寅助理事長	福興里1鄰	√	√	√	√
			15人		2640706					
36	竹山鎮	過溪國小活動中心	300人	鯉南路136號	林慶順校長	福興里2-3鄰	√	√	√	√
			100人		2649877					
37	竹山鎮	福興社區活動中心	150人	鯉南路191號	張夔理事長	福興里4-6鄰	√	√	√	√
			50人		2711541					
38	竹山鎮	廣安宮	150人	鯉南路186號	江文見副主委	福興里7-8鄰	√	√	√	√
			50人							
39	竹山鎮	重興巖	150人	鯉行路1號	張介玟里長	鯉魚里1-3鄰	√		√	√
			30人		2652912					
40	竹山鎮	鯉魚國小活動中心	300人	鯉行路92號	張介玟里長	鯉魚里4-9鄰	√		√	√
			300人		2652912					
41	竹山鎮	鯉南社區活動中心	60人	鯉行路246號	江坤霖理事長	鯉魚里10-15鄰	√		√	√
			20人		2711489					
42	竹山鎮	德興里集會所	300人	德興巷21-1號	陳雅紅里長	德興里	√	√	√	√
			100人							
43	竹山鎮	硿礪里集會所	200人	鯉南路99-1號	蔡孟峰里長	硿礪里	√	√	√	√

編號	鄉鎮市別	收容地點	可疏散避難人數	地址	負責人姓名	村里別	備註(請針對災害類別√)			
			可收容過夜人數		電話		風災	水災	土石流	震災
			100人		2656135					
44	竹山鎮	中和里集會所	200人	中和路96-16號	蔡璧國里長	中和里	√	√	√	√
			100人		2642200					
45	竹山鎮	中崎社區活動中心	50人	集山路3段1392號	陳福霖里長	中崎里	√	√	√	√
			50人		2635307					
46	竹山鎮	秀林里集會所	200人	頂林路369-6號	吳清泡里長	秀林里	√	√	√	√
			100人		2644703					
47	竹山鎮	大鞍國小活動中心	150人	竹寮巷11號	劉育成校長	大鞍里1-7鄰	√	√	√	√
			100人		2841009					
48	竹山鎮	奉聖宮	80人	竹寮巷19-15號	林雍富里長	大鞍里8-12鄰	√	√	√	√
			50人		2841222					
49	竹山鎮	田子里集會所	60人	田子里田東路43-6號	吳萬山里長	田子里	√	√	√	√
			60人		2658805					

信義鄉

編號	鄉鎮市別	收容地點	可疏散避難人數	地址	負責人姓名	村里別	備註(請針對災害類別√)			
			可收容過夜人數		電 話		風災	水災	土石流	震災
1	信義鄉	望鄉活動中心	100 人	望和巷 10 號	以立歐. 伊斯卡卡夫特	望美村 1-3 鄰	√	√	√	
			80 人		2701242					
2	信義鄉	望鄉基督長老 教會	100 人	美信巷 35 號	撒伊斯卡卡夫特牧師	望美村 1-3 鄰	√	√	√	
			80 人		2701242					
3	信義鄉	久美活動中心	150 人	美信巷 55-1 號	馬日江社區理事長	望美村 4-9	√	√	√	
			100 人							
4	信義鄉	久美國小禮堂	200 人	美信巷 54 號	史新健校長	望美村 4-9	√	√	√	
			100 人		2831506					
5	信義鄉	久美基督長老 教會	100 人	美信巷 31 號	跋尼杜爾	望美村 4-9	√	√	√	
			80 人		2831554					
6	信義鄉	人和社區活動 中心	150 人	民生巷 1 號	方茂貴社區理事長	人和村 1-6 鄰	√	√	√	
			100 人		2776531					
7	信義鄉	波石社區避難 所	100 人	波石巷 98-3 號	田興光社區理事長	人和村 7-10 鄰	√	√	√	
			100 人		2741329					
8	信義鄉	雙龍國小音樂 教室	300 人	光復巷 4 號	莊永智校長	雙龍村 1-6 鄰	√	√	√	
			300 人		2741325					
9	信義鄉	雙龍活動中心	60 人	光復巷 32 號	全慶雄理事長	雙龍村 2-3 鄰	√	√	√	
			30 人							
10	信義鄉	迪巴恩基督長 老教會	80 人	光復巷 50 號	米文欽牧師	雙龍村 4-5 鄰	√	√	√	
			80 人		2741295					
11	信義鄉	雙龍天主教	150 人	光復巷 23 號	谷鋼雄	雙龍村	√	√	√	



編號	鄉鎮市別	收容地點	可疏散避難人數	地址	負責人姓名	村里別	備註(請針對災害類別√)			
			可收容過夜人數		電 話		風災	水災	土石流	震災
			150 人		2742077					
12	信義鄉	豐丘基督長老教會	150 人	高平巷 28-1 號	全慈幼傳道	豐丘村 1-3 鄰	√	√	√	
			100 人		2791762					
13	信義鄉	豐丘社區活動中心	60 人	高平巷 7-1 號	松得生社區理事長	豐丘村 2 鄰	√	√	√	
			60 人		2791762					
14	信義鄉	豐丘體技場	150 人	高平巷 8 號	蔣文郎警員	豐丘村 4-5 鄰	√	√	√	
			150 人		2791583					
15	信義鄉	新鄉基督長老教會	150 人	新鄉路 69 號	法法·滿寇寇牧師	新鄉村 1-3 鄰	√	√	√	
			150 人		2831050					
16	信義鄉	新鄉社區活動中心	150 人	新鄉路 71 號	全明忠理事長	新鄉村 4-6 鄰	√	√	√	
			150 人		2831500					
17	信義鄉	同富國中	300 人	同和巷 7 號	張文嘉校長	同富村 1-4 鄰	√	√	√	
			200 人		2701317					
18	信義鄉	桐林活動中心	100 人	太平巷 57-1 號	張進福理事長	桐林社 區	√	√	√	
			100 人		2702070					
19	信義鄉	和社 台大實驗林	200 人	同和巷 47 號	鍾立展社區理事長	同富村 5.9 鄰、 13-15 鄰	√	√	√	
			200 人							
20	信義鄉	信義國中	200 人	玉山路 116-1 號	王仁穩	明德村 1-6 鄰	√	√	√	
			200 人		2791129					
21	信義鄉	忠信活動中心	100 人	中平巷 32-5 號	林振福社區理事長	明德村 7-14 鄰	√	√	√	
			100 人		2701340					
22	信義鄉	內茅埔營林區	100 人	綠美巷 13 號	周百位區長	自強村	√	√	√	

編號	鄉鎮市別	收容地點	可疏散避難人數	地址	負責人姓名	村里別	備註(請針對災害類別√)			
			可收容過夜人數		電話		風災	水災	土石流	震災
			100人		2791005	1-5鄰				
23	信義鄉	風斗避難中心	100人	陽和巷56-1號	陳錦昌理事長	自強村 6-11鄰	√	√	√	
			100人							
24	信義鄉	愛國社區 活動中心	150人	愛國巷114-1號	胡逢春理事長	愛國村	√	√	√	
			150人		2792888					
25	信義鄉	東埔活動中心	100人	開高巷58號	方春光社區理事長	東埔村 1鄰	√	√	√	
			100人		2701340					
26	信義鄉	東埔基督長老 教會	100	開高巷79號	全萬寶牧師	東埔村 2-3鄰	√	√	√	
			100		2701241					
27	信義鄉	東埔國小	200人	開高巷63號	洪春滿校長	東埔村 5鄰	√	√	√	
			200人		2701340					
28	信義鄉	東光基督長老 教會	100人	開高巷9號	伍宗信牧師	東埔村 1鄰	√	√	√	
			100人		2701402					
29	信義鄉	神木活動中心	60人	神木巷27-1號	郭文義社區理事長	神木村 1-5鄰	√	√	√	
			60人		2701256					
30	信義鄉	羅娜活動中心	100人	信筆巷30號	伍添福社區理事長	羅娜村 1鄰	√	√	√	
			100人							
31	信義鄉	羅娜國小	200人	信筆巷73號	馬彼得校長	羅娜村 5鄰	√	√	√	
			100人		2831327					
32	信義鄉	羅娜天主教堂	100人	信筆巷139號	伍正吉會長	羅娜村 4鄰	√	√	√	
			100人		2831250					

編號	鄉鎮市別	收容地點	可疏散避難人數	地址	負責人姓名	村里別	備註(請針對災害類別√)			
			可收容過夜人數		電話		風災	水災	土石流	震災
33	信義鄉	羅娜基督長老教會	100 人	信筆巷 37 號	伍賜福牧師	羅娜村 2-3 鄰	√	√	√	
			100 人		2831231					
34	信義鄉	潭南國小	300 人	和平巷 48 號	呂秋明校長	潭南村 3-4 鄰	√	√	√	
			300 人		2741381					
35	信義鄉	潭南活動中心	200 人	和平巷 36-2 號	谷仁英社區理事長	潭南村 1-2 鄰	√	√	√	
			200 人		2741561					
36	信義鄉	青雲活動中心	100 人	開信巷 1-1 號	松能武社區理事長	地利村	√	√	√	
			100 人		2742100					
37	信義鄉	地利國小	300 人	開信巷 17 號	陳照明校長	地利村	√	√	√	
			300 人		2741254					

南投市

編號	鄉鎮市別	村里鄰別	收容地點	地址	可疏散避難人數	負責人姓名	備註 (請針對災害類別√)			
					可收容過夜人數	電話	風災	水災	土石流	震災
1	南投市	龍泉里 康壽里	康壽國小 活動中心	南陽路 269 號	150 人	江坤鈇校長	√	√		√
					150 人	2243457#211				
2	南投市	三民里	南投高中 活動中心	建國路 137 號	300 人	巫春貴校長	√	√		√
					300 人	2231175				
3	南投市	南投里 仁和里	七里聯合 辦公處	南投市民生街 33-3 號	150 人	劉同源里長	√	√		√
					150 人	李秋香里長				
4	南投市	崇文里 彰仁里	南投國小 活動中心	彰南路一段 1059 號	250 人	吳欲豐校長	√	√		√
					250 人	2222038				
5	南投市	三興里	南投高商 活動中心	彰南路一段 993 號	250 人	何景標校長	√	√		√
					250 人	2222269*120				
6	南投市	三和里	三和里集會所	彰南路一段 992 號	250 人	吳志鵬里長	√	√		√
					250 人	2225041				
7	南投市	嘉和里 嘉興里	嘉和里集會所	嘉和里嘉和一路 232 巷 2 號	250 人	林聰輝里長 2231475	√	√		√
					250 人	張漢其里長 2234543				

編號	鄉鎮市別	村里鄰別	收容地點	地址	可疏散避難人數	負責人姓名	備註 (請針對災害類別√)			
					可收容過夜人數	電話	風災	水災	土石流	震災
8	南投市	嘉和里	嘉和里神木社區活動中心	嘉和里樂利三街2號(神木社區發展協會)	100人	黃劍鵬理事長	√	√		√
					100人					
9	南投市	千秋里	千秋里辦公處里活動中心	千秋路222號	150人	陳建昌里長	√	√		
					150人	2227180				
10	南投市	振興里	振興里辦公處里活動中心	振興里振興巷29弄18號	100人	廖國清里長	√	√		√
					100人	22222483				
11	南投市	平和里	平和國小活動中心	平和里育樂路62號	250人	吳錦謀校長	√	√		√
					250人	2222028				
12	南投市	軍功里	軍功里辦公處里活動中心	軍功路140巷76號	150人	廖永裕里長	√	√		√
					150人	2237088				
13	南投市	東山里	觀音寺	東山路13號	150人	釋傳深(住持)	√	√		√
					150人	2222950				
14	南投市	內新里	內新里集會所(曾姓祖厝)	內新里南營路283號	150人	曾丁萬里長	√	√		√
					150人	2390779				
15	南投市	內興里	德興國小活動中心	內興里中興路200號	250人	吳碧霞校長	√	√		√
					250人	2359050				

編號	鄉鎮市別	村里鄰別	收容地點	地址	可疏散避難人數	負責人姓名	備註 (請針對災害類別√)			
					可收容過夜人數	電話	風災	水災	土石流	震災
16	南投市	營南里	營南里集會所 活動中心	營盤路 113 號	150 人	蔡育民里長	√	√		√
					150 人	2329087				
17	南投市	營北里	營北里辦公處	中正路 152-7 號	100 人	戰佩鈴里長	√	√		
					100 人	2371449				
18	南投市	光華里	光華國小 活動中心	光華四路 2 號	100 人	張振肇校長	√	√		√
					100 人	2332549				
19	南投市	光明里	光復國小 導師室地下室	光明一路 67 號	150 人	張文馨校長	√	√		√
					150 人	2332587				
20	南投市	光輝里	光輝里集會所	府西路 79 號	150 人	沈玉珠里長	√	√		√
					150 人	2324530				
21	南投市	光榮里	省政府青少年 活動中心	中學路 1 號	200 人	曾永正技工	√	√		√
					200 人	2394852				
22	南投市	漳興里	漳興社區 活動中心	漳興巷 51 號	200 人	謝慶同里長	√	√		√
					200 人	2227563				
23	南投市	漳和里	南投國中 活動中心	祖祠路 361 號	250 人	陳振森校長	√	√		√
					250 人	2222549				



編號	鄉鎮市別	村里鄰別	收容地點	地址	可疏散避難人數	負責人姓名	備註 (請針對災害類別√)			
					可收容過夜人數	電話	風災	水災	土石流	震災
24	南投市	漳和里	漳和里活動中心	漳和里文化路 532 號	150 人	張幸生里長	√	√		√
					150 人					
25	南投市	平山里	平山里活動中心	平山二路 47 巷 2 號	150 人	吳繼全里長	√	√		√
					150 人	2260565				
26	南投市	新興里	新豐國小禮堂	彰南路 3 段 221 號	250 人	賴信佑校長	√	√		√
					250 人	2251804				
27	南投市	永豐里	永豐里辦公處	中華路 190 巷 50 號	100 人	王炳堯里長	√	√		√
					100 人					
28	南投市	福興里	三玄宮	吉利路 126 號	150 人	許淑華主委	√	√		√
					150 人	2256727				
29	南投市	福興里	福興里辦公處	彰南路三段 953 號	50 人	穆仁國里長	√	√		√
					50 人	2251580				
30	南投市	永興里	永興社區活動中心 (里辦公處)	八卦路 58 巷 20 號	150 人	鄭龍合里長	√			√
					150 人	2235456				
31	南投市	福山里	福山社區活動中心	八卦路 521 之 12 號	150 人	莊明崇理事長	√			√
					150 人	229208				

編號	鄉鎮市別	村里鄰別	收容地點	地址	可疏散避難人數	負責人姓名	備註（請針對災害類別√）			
					可收容過夜人數	電話	風災	水災	土石流	震災
32	南投市	鳳鳴里	鳳鳴國中禮堂	八卦路 896 號	250 人	魏靖育校長	√			√
					250 人	2291831				
33	南投市	鳳山里	鳳山里集會所	八卦路 1231 號	100 人	藍豐文里長	√			√
					100 人					
	合計	33 所	5,700 人							

草屯鎮

### 南投縣草屯鎮緊急避難疏散安置處所調查表

製表日期 106 年 1 月 10 日

編號	鄉鎮市別	收容地點	可疏散避難人數	地址	負責人姓名	村里別	備註(請針對災害類別√)				
			可收容過夜人數		電話		風災	水災	土石流	震災	
58	草屯鎮	上林老人 活動中心	60 人	草溪路 599 巷 2 弄 8 號	張德忠里長	上林里 1-11 鄰	√	√		√	
			60 人		2350417						
59	草屯鎮	紫微宮	30 人	草溪路 214 號	簡沛霖主委	上林里 12-24 鄰	√	√		√	
			30 人		2358902						
60	草屯鎮	土城國小禮堂	200 人	中正路 189 號	林維峰校長	土城里	√	√		√	
			200 人		2552024						
61	草屯鎮	集會所	20 人	信洋東街 40 號	陳松茂里長	山腳里 1-10 鄰	√	√		√	
			20 人		2332160						
62	草屯鎮	虎山國小禮堂	200 人	新生路 76 號	周維賢校長	山腳里 11-36 鄰	√	√		√	
			200 人		2339106						
63	草屯鎮	炎峰里 聯合里辦公處	60 人	炎峰街青年巷 1 號	賴怡伶里長	中山里 和平里 炎峰里 1-3.12-18 鄰	√	√		√	
					2319600						李永裕里長
			60 人		2336057						洪慶文里長
					2328906						
64	草屯鎮	草屯國中禮堂	200 人	虎山路 808 號	黃美玲校長	炎峰里 4-11.19-22 鄰	√	√		√	
			200 人		2362024						

南投縣草屯鎮緊急避難疏散安置處所調查表

製表日期 106 年 1 月 10 日

編號	鄉鎮市別	收容地點	可疏散避難人數	地址	負責人姓名	村里別	備註(請針對災害類別√)			
			可收容過夜人數		電話		風災	水災	土石流	震災
65	草屯鎮	太清宮	30 人	太平路二段 114 號	李武雄主委	新厝里	√	√		√
			30 人		2333346					
66	草屯鎮	集會所	100 人	中和路 57 號	李義遠里長	中原里 1-5 鄰	√	√		√
			100 人		2554436					
67	草屯鎮	永和宮	20 人	中和路 57-1 號	李傳興主委	中原里 6-12 鄰	√	√		√
			20 人		2560987					
68	草屯鎮	中原國小禮堂	200 人	坪腳巷 20 號	溫富榮校長	中原里 13-15 鄰	√	√		√
			200 人		2554631					
69	草屯鎮	集會所	100 人	北投路 185 號	許敏博里長	北投里 4-8 鄰	√	√		√
			100 人		2321339					
70	草屯鎮	集仙宮	30 人	史館路集仙巷 17 弄 16 號	洪昭煜主委	北投里 1-3, 14-17 鄰	√	√		√
			30 人		2333635					
71	草屯鎮	朝陽宮	30 人	史館路 239 號	周宥騰主委	北投里 9-13 鄰	√	√		√
			30 人		2327645					
72	草屯鎮	集會所	100 人	玉屏路 129-1 號	林武順里長	北勢里 1-6 鄰	√	√		√
			100 人		2568513					
73	草屯鎮	永安宮	20 人	玉屏路 129 號	林武順里長	北勢里	√	√		√

			20 人		2568513	7-12 鄰				
74	草屯鎮	龍泉宮	20 人	玉屏巷 24-2 號	黃劍忠主委	北勢里	√	√		√
			20 人		2568513. 2566297					
75	草屯鎮	集會所	100 人	健行路 65 巷 31 號 2 樓	謝瑞棋里長	平林里 1-7 鄰	√	√	√	√
			100 人		2572288					
76	草屯鎮	平林國小禮堂	200 人	健行路 65 巷 90 號	黃春華校長	平林里 8-13 鄰	√	√	√	√
			200 人		2571761					
77	草屯鎮	草屯國小禮堂	200 人	玉屏路 210 號	陳恆聰校長	玉峰里 明正里 中正里	√	√		√
			200 人		2362007					
78	草屯鎮	集會所	60 人	稻香路 56 號	陳美玲里長	新豐里	√	√		√
			60 人		2314651					
79	草屯鎮	坪頂社區 活動中心	30 人	南坪路 29 號	李瑟吟理事長	坪頂里 1-6 鄰	√	√		√
			30 人							
80	草屯鎮	坪頂國小禮堂	250 人	南坪路 40-2 號	李淑瑜校長	坪頂里 8 鄰	√	√		√
			250 人		2552074					

### 南投縣草屯鎮緊急避難疏散安置處所調查表

製表日期 106 年 1 月 10 日

編號	鄉鎮市別	收容地點	可疏散避難人數	地址	負責人姓名	村里別	備註(請針對災害類別√)			
			可收容過夜人數		電 話		風災	水災	土石流	震災
81	草屯鎮	坪頂集會所	200 人	南坪路 40-1 號	李季隆里長	坪頂里 9-10 鄰	√	√		√
			200 人		2552468					
82	草屯鎮	集南宮集會所	80 人	中正路 305 號	李士吉里長	南埔里 1-7 鄰	√	√		√
			80 人		2568603					
83	草屯鎮	南埔將軍廟 活動中心	100 人	中正路 288-41 號	李士吉主委	南埔里 14-18 鄰	√	√		√
			100 人		2568603					
84	草屯鎮	南埔社區 活動中心	50 人	中正路 305 號	李榮昌理事長	南埔里 8-13. 19-23 鄰	√	√		√
			50 人		2552802					
85	草屯鎮	御史里 (舊) 集會所	50 人	東山路 27 號	洪智捷里長	御史里 1-11. 20-23. 30. 33. 36 鄰	√	√		√
			50 人		2569326					
86	草屯鎮	御史里 (新) 集會所	150 人	登輝路 163 號	洪智捷里長	御史里 12-19. 24-29. 31. 32. 35 鄰	√	√		√
			150 人		2569326					
87	草屯鎮	富功國小禮堂	200 人	中正路 567 號	陳明正校長	富察里 15-19. 2. 23 29. 32 鄰	√	√		√
			200 人		2569213					
88	草屯鎮	旭光高中禮堂	200 人	中正路 568-23 號	吳明順校長	富察里 3. 6. 20-22 26-28. 30 鄰	√	√		√
			200 人		2563472					
89	草屯鎮	富察集會所	20 人	富頂路一段 267 號	高順洲里長	富察里	√	√		√



			20 人		2569379	8-14. 25. 33 鄰				
90	草屯鎮	富寮社區 活動中心	30 人	富頂路一段 103 號	江鈴莉理事長	富寮里 1. 4-7. 31. 34	√	√		√
			30 人		2354922					
91	草屯鎮	集會所	100 人	復興路 432-1 號	林健男里長	復興里 1-14 鄰	√	√		√
			100 人		2336449					
92	草屯鎮	鎮立 幼兒園	100 人	復興路 475 號	詹敏如代理園長	復興里 15-29 鄰	√	√		√
			100 人		2313114、2310815					
93	草屯鎮	集會所	100 人	石川路 37-37 號	洪日燈里長	石川里 1-8 鄰	√	√		√
			100 人		2327162					
94	草屯鎮	活動中心	50 人	石川路 46-10 號	何坤園理事長	石川里 9-11 鄰	√	√		√
			50 人		2322080					
95	草屯鎮	集會所	30 人	碧峰路 669 巷 21 號	林芳輝里長	碧洲里 1-5. 9-13. 15 鄰	√	√		√
			30 人		2367656					
96	草屯鎮	活動中心	100 人	立人路 763 巷 59 號	林芳輝里長	碧洲里 6-8. 14 鄰	√	√		√
			100 人		2367656					
97	草屯鎮	集會所	100 人	碧峰路 135 巷 6 號	林永福里長	碧峰里 1-9. 15-24 鄰	√	√		√
			100 人		2355921					
98	草屯鎮	碧峰國小禮堂	200 人	立人路 439 號	陳文燦校長	碧峰里 10-14 鄰	√	√		√
			200 人		2334304					

南投縣草屯鎮緊急避難疏散安置處所調查表

表日期 106 年 1 月 10 日

編號	鄉鎮市別	收容地點	可疏散避難人數	地址	負責人姓名	村里別	備註(請針對災害類別√)			
			可收容過夜人數		電話		風災	水災	土石流	震災
99	草屯鎮	雙冬集會所	100 人	中正路 83-1 號	莊月女里長	雙冬里 1-11. 18-22 鄰	√	√	√	√
			100 人		2571599					
100	草屯鎮	紫雲宮	20 人	中正路 83 號	李國男主委	雙冬里 26-28. 35. 36	√	√	√	√
			20 人		2571466					
101	草屯鎮	雙冬國小禮堂	200 人	中正路 34-7 號	蘇裕祿校長	雙冬里 12-17. 23-25. 29-34	√	√	√	√
			200 人		2571362					
102	草屯鎮	嘉長宮	30 人	加老東路 68 號	朱木水主委	加老里 1-3. 14-16 鄰	√	√		√
			30 人		2354886. 2320413					
103	草屯鎮	加興宮	30 人	加老南路 282-1 號	洪龍全主委	加老里 4. 6-8 鄰	√	√		√
			30 人		2327903. 2338651					
104	草屯鎮	集會所	50 人	芬草路 318-38 號	林淑真里長	加老里 5. 9-13. 17 鄰	√	√		√
			50 人		2330638					
105	草屯鎮	(新)集會所	50 人	芬草路二段 342 號	廖明川里長	新庄里 1-12 鄰	√	√		√
			50 人		2313717.					
106	草屯鎮	新庄國小禮堂	200 人	新庄三路 32 號	林秋榮校長	新庄里 13-23 鄰	√	√		√
			200 人		2333104					
107	草屯鎮	敦和宮地下室	200 人	敦和路 74 號	林宜裕主委	敦和里	√	√		√

			200 人		2323793	1-6 鄰				
108	草屯鎮	敦和集會所	50 人	敦和路 75 號	王逸帆里長	敦和里 7-13 鄰	√	√		√
			50 人		2355085.					
109	草屯鎮	敦和國小禮堂	200 人	敦和路 72-6 號	簡秀鶴校長	敦和里 14-37 鄰	√	√		√
			200 人		2365074					
110	草屯鎮	新豐社區活動 中心	100 人	番子田路 100 號	林資湖理事長	新豐里	√	√		√
			100 人		2362158.					
111	草屯鎮	山腳里集會所 及活動中心	100 人	虎山路 299 號	陳松茂里長	山腳里	√	√		√
			100 人		2332160					
112	草屯鎮	新厝里集會所 及活動中心	50 人	新富一街 1 號	簡宏校里長	新厝里	√	√		√
			50 人		2367999.					
113	草屯鎮	土城里集會所	50 人	中正路 167-15 號	施惟德	土城里	√	√		√
			50 人		2552140					

國姓鄉

編號	鄉鎮市別	收容地點	可疏散避難人數	地址	負責人姓名	村里別	備註(請針對災害類別√)			
			可收容過夜人數		電話		風災	水災	土石流	震災
1	國姓鄉	國姓國小	150 人	國姓路 311 號	林思遠校長	國姓村 1-7 鄰	√	√	√	√
			150 人							
2	國姓鄉	社區活動中心	100 人	民族路 40 號	陳振榮村長	國姓村 8-15 鄰	√	√	√	√
			100 人		2721731					
3	國姓鄉	國姓國中 禮堂	200 人	國姓路 237 號	陳國俊校長	石門村 8-14 鄰	√	√	√	√
			200 人		049-2721144					
4	國姓鄉	楞嚴宮	100 人	大長路 592-1 號	范旭南村長	大旗村	√	√	√	√
			100 人							
5	國姓鄉	奉天宮	50 人	大長路 307-1 號	廖壬生	長流村	√	√	√	√
			50 人							
6	國姓鄉	長流國小	100 人	大長路 559 號	姚仁傑校長	長流村	√	√	√	√
			100 人							
7	國姓鄉	長流社區 活動中心	50 人	大長路 500-26 號	羅廣霖村長	長流村	√	√	√	√
			50 人							
8	國姓鄉	長豐社區 活動中心	100 人	東三巷 36 之 1 號	謝進春村長	長豐村	√	√	√	√
			100 人							
9	國姓鄉	長福國小	200 人	大長路 71 號	柯志忠校長	長福村 1-6 鄰	√	√	√	√
			200 人		2431295					
10	國姓鄉	德林念佛寺	300 人	北原路48-1號	釋從慈	北港村	√	√	√	√
			300 人		2461870					
11	國姓鄉	北玄宮	100 人	富久巷 22 之 1 號	蔡義雄	福龜村	√	√	√	√

編號	鄉鎮市別	收容地點	可疏散避難人數	地址	負責人姓名	村里別	備註(請針對災害類別√)			
			可收容過夜人數		電話		風災	水災	土石流	震災
			100人		2723067	1-6鄰				
12	國姓鄉	福龜國小	100人 100人	長壽巷83號	賀宏偉校長 2721019	福龜村 7-12鄰	√	√	√	√
13	國姓鄉	乾峰國小	150人 150人	中西巷3號	姚美宜校長 2721385	乾溝村 1-8鄰	√	√	√	√
14	國姓鄉	乾峰社區 活動中心	50人 50人	西東巷1之1號	田基堯村長	乾溝村 9-12鄰	√	√	√	√
15	國姓鄉	育樂國小	150人 150人	中正路2段223號	謝孟勳校長 2721274	柑林村 1-9鄰	√	√	√	√
16	國姓鄉	柑林社區 活動中心	50人 50人	中正路2段224號	許淑璜村長	柑林村 10-13鄰	√	√	√	√
17	國姓鄉	大石社區 活動中心	150人 150人	中正路3段 235之3號	楊永瑞村長	大石村 1-7鄰	√	√	√	√
18	國姓鄉	北山社區 活動中心	100人 100人	中正路4段112號	劉煥鋒村長	北山村 4-5鄰	√	√	√	√
19	國姓鄉	北山國小	100人 100人	中正路4段 119之1號	陳貴珍校長 2451935	北山村 6-10鄰	√	√	√	√
20	國姓鄉	北山國中	200人 200人	中正路4段157號	魏靖育校長 2451028	北山村 1-3鄰	√	√	√	√
21	國姓鄉	南港社區 活動中心	100人 100人	南港路112之11號	彭偉政村長	南港村 1-4鄰	√	√	√	√
22	國姓鄉	南港國小	100人 100人	南港路112之8號	簡邑容校長 2451937	南港村 5-10鄰	√	√	√	√

編號	鄉鎮市別	收容地點	可疏散避難人數	地址	負責人姓名	村里別	備註(請針對災害類別√)			
			可收容過夜人數		電 話		風災	水災	土石流	震災
23	國姓鄉	港源社區 活動中心	50 人	南港路 11 號	徐晉忠	南港村 11-12 鄰	√	√	√	√
			50 人							

魚池鄉

編號	鄉鎮市別	村里鄰別	收容地點	地址	可疏散避難人數	負責人姓名	備註(請針對災害類別√)			
					可收容過夜人數	電話	風災	水災	土石流	震災
1	魚池鄉	魚池村	魚池國小活動中心 及專科教室 6 間	魚池村瓊文巷 41 號	1000	尤長盈/校長		√		√
					300	2895537				
2	魚池鄉	東池村	麒麟宮代化堂集會所	魚池村新店巷 35 號	200	王燕聰/村長		√		√
					50	2896817				
3	魚池鄉	大林村	大林村集會所 大林社區活動中心	大林村永川巷 5 號 大林村嵩山巷 27 號	300	賴見成/村長	√	√	√	√
					50	2898327				
4	魚池鄉	東光村	東光村避難所 東光國小	東光村慶隆巷 31-9 號 東光村慶隆巷 36 號	500	林文成/村長 吳國松/校長	√	√	√	√
					300	2880523 2880584				
5	魚池鄉	共和村	長寮尾活動中心 共和國小 (1-6 年級及專科教室 2 間)	共和村長興巷 8-11 號 共和村五馬巷 57-1 號	250	陳慶煌/村長、 謝永義/校長	√	√	√	√
					125	2880168 2880584				
6	魚池鄉	新城村	新城村避難所	新城村通文巷 8-12 號	100	沈華儷/村長	√	√	√	√



			新城村集會所		50	2899669				
7	魚池鄉	大雁村	大雁村集會所 養靈社區活動中心(山楂腳)	大雁村大雁巷 2-1 號 大雁村山楂腳巷 16-1 號	100	謝棟漢/村長	∨	∨	∨	∨
					50	2896856				
8	魚池鄉	五城村	五城社區活動中心五城國小 6 間教室	五城村五城巷 24-2 號 五城村華龍巷 1-2 號	300	林紹憲/村長 王志全/校長	∨	∨	∨	∨
					150	2897466 2896455				
9	魚池鄉	中明村	中明活動中心 金安老人會館	中明村文正巷 5-10 號 中明村有水巷 28-2 號	200	楊崑欣/村長	∨	∨	∨	∨
					50	2899147				
10	魚池鄉	日月村	德化國小活動中心及專科教室 3 間	日月村中正路 211 巷 1 號	300	簡文益/校長	∨	∨	∨	∨
					150	2850441				
11	魚池鄉	水社村	明潭國中 (活動中心及教室 6 間) 明潭國小 (1-6 年級 6 間教室)	水社村中山路 190 號 水社村中山路 191 號	500	葉雯芳/校長 施俊吉/校長	∨	∨	∨	∨
					250	2855145 2855045				

12	魚池鄉	頭社村	頭社國小(活動中心) 頭社社區活動中心會所(三聖宮)	頭社村平和巷 105 號 頭社村平和巷 40 之 2 號	500	洪旭亮/校長、 黃順昱/村長	∨	∨	∨	∨
					100	2861237 2861789				
13	魚池鄉	武登村	日月潭特色遊學中心(原光明國小) 英文堂廣場	武登村銃櫃巷 18 號 武登村集里路 34 號	300	魏煜桀/協理 黃永斌/村長	∨	∨	∨	∨
					190	2861108 2861011				
合計 13 所			可疏散避難數 4,550 人							
			可收容過夜數 1,815 人							

鹿谷鄉

編號	鄉鎮市別	收容地點	可疏散避難人數	地址	負責人姓名	村里別	備註(請針對災害類別√)			
			可收容過夜人數		電話		風災	水災	土石流	震災
1	鹿谷鄉	初鄉村集會所	200 人	仁愛路 259-8 號	林如松村長	初鄉村	√	√	√	
			100 人							
2	鹿谷鄉	彰雅社區活動中心	100 人	和興巷 21 號	劉英賓村長	彰雅村 1-6、10 鄰	√	√	√	
			100 人							
3	鹿谷鄉	凍頂集會所	100 人	凍頂巷 10-12 號	劉英賓村長	彰雅村 7-9 鄰	√	√	√	
			100 人							
4	鹿谷鄉	廣興社區活動中心	125 人	光復路 200 號	黃筆顯村長	廣興村	√	√	√	
			125 人							
5	鹿谷鄉	內湖國小 專科教室 2 間	75 人	興產路 71 號	莊正萍校長	內湖村 1-7 鄰	√	√	√	
			75 人							
6	鹿谷鄉	明山大飯店 室內空間、儲藏室、大廳	150 人	興產路 2-3 號	林光演董事長	內湖村 8-12 鄰	√	√	√	
			150 人		2612121					
7	鹿谷鄉	和雅社區活動中心	100 人	愛鄉路 47-10 號	陳貞復村長	和雅村 1-2 鄰	√	√	√	
			100 人							
8	鹿谷鄉	鹿谷社區活動中心	200 人	興農巷 50-6 號	謝慎祝村長	鹿谷村	√	√	√	
			100 人							
9	鹿谷鄉	竹林村集會所	150 人	光復路 174-7 號	林信記村長	竹林村	√	√	√	
			150 人							
10	鹿谷鄉	竹豐社區活動中心	200 人	光復路 92-12 號	劉因孟村長	竹豐村	√	√	√	
			200 人							
11	鹿谷鄉	永隆村集會所	150 人	仁義路 41-13 號	李朋錫村長	永隆村	√	√	√	

編號	鄉鎮市別	收容地點	可疏散避難人數	地址	負責人姓名	村里別	備註(請針對災害類別√)			
			可收容過夜人數		電 話		風災	水災	土石流	震災
			150 人							
12	鹿谷鄉	鳳凰國小 隆田分校	50 人	田底巷 15 號	張學清村長	鳳凰村 1 鄰	√	√	√	
			50 人							
13	鹿谷鄉	鳳凰社區 活動中心	100 人	仁義路 14-6 號	張學清村長	鳳凰村 2-14 鄰	√	√	√	
			100 人							
14	鹿谷鄉	秀峰社區 活動中心	100 人	仁愛路 153-1 號	林茂延村長	秀峰村	√	√	√	
			100 人							
15	鹿谷鄉	清水社區 活動中心	125 人	仁愛路 103 號	廖武藝村長	清水村	√	√	√	
			125 人							
16	鹿谷鄉	瑞田社區 活動中心	125 人	仁愛路 69-3 號	莊喬園村長	瑞田村	√	√	√	
			125 人							

### 集集鎮

編號	鄉鎮市別	收容地點	可疏散避難人數	地址	負責人姓名	村里別	備註(請針對災害類別√)			
			可收容過夜人數		電 話		風災	水災	土石流	震災
			120 人							
1	集集鎮	集集兵整中心	120 人	員集路		田寮里	√	√	√	√
			120 人							



埔里鎮

編號	鄉鎮市別	收容地點	可疏散避難人數	地址	負責人姓名	村里別	備註(請針對災害類別√)			
			可收容過夜人數		電 話		風災	水災	土石流	震災
1	埔里鎮	蜈蚣里集會所	50 人	蜈蚣路 36 號	徐榮煌里長	蜈蚣里	√	√	√	√
			50 人							
2	埔里鎮	麒麟國小	200 人	武界路 7 號	蕭貴昇里長	麒麟里	√	√	√	√
			200 人							
3	埔里鎮	良善堂	30 人	中正路121號	廖正裕里長	水頭里	√	√	√	√
			30 人							
4	埔里鎮	金龍宮	30 人	水頭路 121 號	廖正裕里長	水頭里	√	√	√	√
			30 人							
5	埔里鎮	溪南里集會所	60 人	珠生路 59 之 1 號	陳松明里長	溪南里	√	√	√	√
			60 人							
6	埔里鎮	福興里集會所	100 人	福興路 54 之 4 號	何阿潭里長	福興里	√	√	√	√
			100 人							
7	埔里鎮	仁愛之家	30 人	福星路 146 巷 48 號	何阿潭里長	福興里	√	√	√	√
			30 人							
8	埔里鎮	史港國小	100 人	獅子路 9 號	何阿潭里長	福興里	√	√	√	√
			100 人							
9	埔里鎮	成功里集會所	50 人	種瓜路 87 號	黃萬主里長	成功里	√	√	√	√
			50 人							
10	埔里鎮	西門里集會所	100 人	中正路 511 號	陳建忠里長	西門里	√	√		√
			100 人							
11	埔里鎮	南門里集會所	100 人	南昌街 115 巷 2 號	陳昭維里長	南門里	√	√		√
			35 人							

編號	鄉鎮市別	收容地點	可疏散避難人數	地址	負責人姓名	村里別	備註(請針對災害類別√)			
			可收容過夜人數		電話		風災	水災	土石流	震災
12	埔里鎮	同聲里集會所	100人	光華街115號	周文棋	東門里	√	√	√	√
			100人							
13	埔里鎮	西門里集會所	100人	中正路511號	陳建忠里長	北門里	√	√	√	√
			100人							
14	埔里鎮	清新里集會所	50人	育英街18號1樓	游清然里長	清新里	√	√		√
			30人							
15	埔里鎮	薰化里集會所	50人	育英街18號2樓	吳倍岳里長	薰化里	√	√		√
			25人							
16	埔里鎮	珠格里集會所	30人	珠生路36之5號	黃桂林里長	珠格里	√	√	√	√
			30人							
17	埔里鎮	福同宮	50人	桃米巷48之1號	曾秀桃里長	桃米里	√	√	√	√
			50人							
18	埔里鎮	桃米里集會所	50人	桃米巷64之4號	曾秀桃里長	桃米里	√	√	√	√
			50人							
19	埔里鎮	同聲里集會所	100人	光華街115號	周文棋里長	同聲里	√	√		√
			100人							
20	埔里鎮	慈恩社區活動中心	100人	九城街46號	何銘富里長	枇杷里 1-19鄰	√	√	√	√
			100人							
21	埔里鎮	枇杷里集會所	200人	和二街1號	何銘富里長	枇杷里 20-44鄰	√	√	√	√
			200人							
22	埔里鎮	杷城里集會所	100人	民有二街69號	曾木春里長	杷城里	√	√		√
			100人							
23	埔里鎮	愛蘭里集會所	50人	梅村路110號	陳文富里長	愛蘭里	√	√		√

編號	鄉鎮市別	收容地點	可疏散避難人數	地址	負責人姓名	村里別	備註(請針對災害類別√)			
			可收容過夜人數		電話		風災	水災	土石流	震災
			50人							
24	埔里鎮	向善里集會所	60人	向善路75號	賴志成里長	向善里	√	√	√	√
			60人							
25	埔里鎮	房里里集會所	300人	房里路7之1號	林瓊護里長	房里里	√	√	√	√
			300人							
26	埔里鎮	史港里集會所	100人	宣安路27號	權明聰里長	史港里	√	√	√	√
			100人							
27	埔里鎮	史港國小	100人	獅子七路九號	權明聰里長	史港里	√	√	√	√
			100人							
28	埔里鎮	昭德堂	50人	西安路二段392號	權明聰里長	史港里	√	√	√	√
			50人							
29	埔里鎮	南村里集會所	100人	中山路四段388號	陳其祥里長	南村里	√	√	√	√
			100人							
30	埔里鎮	天帝宮	100人	南村一巷八之一號	陳其祥里長	南村里	√	√	√	√
			100人							
31	埔里鎮	泰安里集會所	100人	民族二街58號	宋梓賢里長	泰安里	√	√		√
			100人							
32	埔里鎮	籃城社區活動中心	100人	籃城路21號	黃金生里長	籃城里		√		√
			100人							
33	埔里鎮	虎山社區活動中心	200人	明德北路47號	阮聰智里長	大湳里	√	√		√
			200人							
34	埔里鎮	合成社區活動中心	400人	西安路三段221號	蔡敏雄里長	合成里	√	√	√	√
			400人							
35	埔里鎮	太平社區	100人	西安路三段167巷23	蔡敏雄里長	合成里	√	√	√	√

編號	鄉鎮市別	收容地點 活動中心	可疏散避難人數	地址 號	負責人姓名	村里別	備註(請針對災害類別√)			
			可收容過夜人數		電話		風災	水災	土石流	震災
36	埔里鎮	守成社區 活動中心	100人	守城二巷1號	潘世傑里長	牛眠里	√	√	√	√
			100人							
37	埔里鎮	帝君廟 活動中心	30人	永新路29號	羅清富里長	一新里	√	√	√	√
			30人							
38	埔里鎮	大城社區 活動中心	100人	大城路18號	黃志忠里長	大城里 1-12鄰	√	√		√
			50人							
39	埔里鎮	恆吉活動中心	60人	大城路259號	黃志忠里長	大城里 13-22鄰	√	√		√
			60人							
40	埔里鎮	虎山社區 活動中心	200人	明德北路47號	阮照能理事長	北安里 北梅里	√	√	√	√
			200人							
41	埔里鎮	廣成里社區 活動中心	100人	西安路三段88號	羅寅雄	廣成里	√	√	√	√
			100人							
42	埔里鎮	受鎮宮	150人	西安路三段88號	羅寅雄	廣成里	√	√	√	√
			150人							



編號	鄉鎮市別	收容地點	可疏散避難人數	地址	負責人姓名	村里鄰別	備註（請針對災害類別√）			
			可收容過夜人數		電話		風災	水災	土石流	震災
1	仁愛鄉	大洋部落 真耶穌教會	100	力行村新望洋 5 鄰 128 號	陳光輝	力行村 1 鄰	√	√	√	
			100							
2	仁愛鄉	溫泉部落 鄰長家	50	力行村 7 鄰溫泉巷 18 號	林文雄	力行村 2 鄰	√	√	√	
			50							
3	仁愛鄉	力行村 活動中心	100	力行村 3 鄰 62 號	廖英機	力行村 3 鄰	√	√	√	
			100							
4	仁愛鄉	力行國小	200	力行村新望洋 67 號	卓宏興	力行村 4-6 鄰	√	√	√	√
			200		049-2955078					
5	仁愛鄉	力行基督 長老教會	100	力行村新望洋 1 鄰 7 號	吳文德	力行村 7 鄰	√	√	√	
			100							
6	仁愛鄉	華崗 活動中心	100	(無門牌)	李金蓮	翠華村	√	√	√	
			100							
7	仁愛鄉	發祥村 活動中心	100	發祥村光復巷 22 號	曾瑞美	發祥村 1-7 鄰	√	√	√	√
			100							
8	仁愛鄉	慈峰部落	100	發祥村慈峰巷 40 號	林新喜	發祥村	√	√	√	√

編號	鄉鎮市別	收容地點	可疏散避難人數	地址	負責人姓名	村里鄰別	備註 (請針對災害類別√)			
			可收容過夜人數		電話		風災	水災	土石流	震災
		紅葉國小 梅林分校	100		049-2955563	8-9 鄰				
9	仁愛鄉	梅村部落 長老教會	100	發祥村溪門巷 7 號	甘英珠	發祥村 10 鄰	√	√	√	
			100							
10	仁愛鄉	紅香部落 紅葉國小	300	發祥村仁盛路 42 號	曾以瑩	發祥村 11-12 鄰	√	√	√	√
			300		049-2955075					
11	仁愛鄉	仁愛國小	250	大同村山農巷 5 號	陳麗惠	大同村 1-13 鄰	√	√	√	√
			250		049-2802373					
12	仁愛鄉	松崗 活動中心	120	大同村博望巷 42 號	張雅芳	大同村 14-20 鄰	√	√	√	
			120		049-2803700					
13	仁愛鄉	中正社區 活動中心	100	中正村光明路 58 號	高金水	中正村	√	√	√	
			100							
14	仁愛鄉	眉溪 天主堂 (互助社)	100	南豐村中正路 14 號	王萬全	南豐村 1-8 鄰	√	√	√	
			100							

編號	鄉鎮市別	收容地點	可疏散避難人數	地址	負責人姓名	村里鄰別	備註（請針對災害類別√）			
			可收容過夜人數		電 話		風災	水災	土石流	震災
15	仁愛鄉	楓林社區 活動中心	100	(無門牌)	劉雲光	南豐村 9-16 鄰	√	√	√	
			100							
16	仁愛鄉	萬豐國小	200	萬豐村清華巷 8 號	高天龍	萬豐村 1-10 鄰	√	√	√	√
			200		049-2974123					
17	仁愛鄉	春陽 活動中心	100	春陽村 3 鄰龍山巷 67-1 號	陳淑珍	春陽村 1-3 鄰	√	√	√	
			100							
18	仁愛鄉	春陽國小	200	春陽村 5 鄰永樂巷 58 號	梁有章	春陽村 4-10 鄰	√	√	√	√
			200							
19	仁愛鄉	春陽國小 (精英村溫 泉部落)	100	春陽村 5 鄰永樂巷 58 號	梁有章	精英村 1、18 鄰	√	√	√	√
			100							
20	仁愛鄉	精英辦公處	80	精英村中華巷 18-1 號	施明德	精英村 2-7 鄰	√	√	√	
			80							
21	仁愛鄉	仁愛國中	100	大同村信義巷 28 號	李孟桂	精英村 1、18 鄰	√	√	√	√
			100		049-2802206					
22	仁愛鄉	中原 活動中心	200	互助村原名路 169 號	楊如萍	互助村	√	√	√	√
			200							

編號	鄉鎮市別	收容地點	可疏散避難人數	地址	負責人姓名	村里鄰別	備註（請針對災害類別√）			
			可收容過夜人數		電 話		風災	水災	土石流	震災
23	仁愛鄉	萬大部落 萬大分校	100	親愛村大安路 87 號	張秋娘	親愛村 19-21 鄰	√	√	√	√
			60							
24	仁愛鄉	親愛村 活動中心	100	親愛村高平路 4 號	潘筱玉	親愛村 1-18 鄰	√	√	√	
			60							
25	仁愛鄉	德鹿谷 長老教會	80	合作村和氣巷 49 號	姑母答芭絲	合作村 1-4 鄰	√	√	√	
			80							
26	仁愛鄉	合作國小 活動中心	200	合作村平生路 23 號	黃淑芬	合作村 5-6 鄰	√	√	√	√
			200		049-2970063					
27	仁愛鄉	合作 活動中心	60	合作村平生路 56 號	高世昌	合作村 8-9 鄰	√	√	√	
			60							
28	仁愛鄉	法治 活動中心	50	法治村界山巷 62-1 號	葉阿良	法治村 3、7-9 鄰	√	√	√	
			50							
29	仁愛鄉	新生村 農特產品 產銷中心	100	(無門牌)	鄭志誠	新生村	√	√	√	
			100							
30	仁愛鄉	榮興村 辦公處	50	榮興村碧綠巷 31 號	吳國寶	榮興村	√	√	√	
			50							

編號	鄉鎮市別	收容地點	可疏散避難人數	地址	負責人姓名	村里鄰別	備註（請針對災害類別√）			
			可收容過夜人數		電 話		風災	水災	土石流	震災
31	仁愛鄉	平靜國小	50	都達村法觀路 17 號	余秀英	都達村	√	√	√	√
			50		049-2970595					
32	仁愛鄉	平靜 活動中心	80	都達村法觀路 17 附 1 號	洪光勇	都達村	√	√	√	
			80							
33	仁愛鄉	仁愛鄉公所 埔里 服務中心	50	埔里鎮八德路 17 號	張國華	鄉鎮聯防 避難處所	√	√	√	√
			50							



名間鄉

編號	鄉鎮市別	村里鄰別	收容地點	地址	可疏散避難人數	負責人姓名	備註 (請針對災害類別√)			
					可收容過夜人數	電話	風災	水災	土石流	震災
1	名間鄉	南雅村 1-12 鄰	立體停車場	中正村董門巷 2 號	120 人	林承諭 (建設課長)	√	√	√	√
					120 人	2732116-603				
2	名間鄉	中正村 1-21 鄰	公所中山堂	中正村彰南路 40-1 號	50 人	陳結龍 (行政室主任)	√	√	√	√
					50 人	2732116-111				
3	名間鄉	仁和村 1-12 鄰	仁和村集會所	仁和村山腳巷 17 之 2 號	50 人	陳訓田(村長)	√	√	√	
					50 人					
4	名間鄉	萬丹村 1-16 鄰	萬丹社區活動 中心	萬丹村新丹巷 38-2 號	50 人	黃育堂(村長)	√	√		
					50 人					
5	名間鄉	大庄村 1-22 鄰	大庄村集會所	大庄村大廈巷 82-4 號	100 人	陳木根(村長)	√	√		√
					30 人					
6	名間鄉	新街村 1-26 鄰	新街村集會所	新街村彰南路 472 號	50 人	吳承達(村長)	√	√		√
					20 人					
7	名間鄉	新厝村 1-13 鄰	新厝村集會所	新厝村新厝路 74 號	180 人	陳勇祥(村長)	√	√		
					60 人					
8	名間鄉	竹圍村 1-11 鄰	竹圍社區活動 中心	竹圍村竹圍巷 39 號	160 人	黃玉輝(理事長)	√	√		√
					50 人					
9	名間鄉	新光村 1-17 鄰	厦新社區活動 中心	新光村大廈巷 30 號	100 人	謝坤憲(理事長)	√	√		√
					40 人					

編號	鄉鎮市別	村里鄰別	收容地點	地址	可疏散避難人數	負責人姓名	備註 (請針對災害類別√)			
					可收容過夜人數	電話	風災	水災	土石流	震災
10	名間鄉	炭寮村 1-15 鄰	炭寮村集會所	炭寮村炭寮巷 1 之 50 號	50 人	蔡文益(村長)	√	√		√
					50 人					
11	名間鄉	中山村 1-18 鄰	中山村集會所	中山村名松路一段 83 號	50 人	周文華(村長)	√	√		
					50 人					
12	名間鄉	赤水村 1-10 鄰	赤水社區活動 中心	赤水村南田路 258 之 10 號	60 人	陳瑞波(理事長)	√	√		√
					20 人	2271283				
13	名間鄉	赤水村 11-20 鄰	錦梓社區活動 中心	赤水村皮子寮巷 21 號	100 人	陳春逢(理事長)	√	√		
					40 人					
14	名間鄉	廊下村 1-14 鄰	宥下社區活動 中心	廊下村大岩巷 30 之 8 號	150 人	陳愉欣(理事長)	√	√		
					60 人					
15	名間鄉	東湖村 1-15 鄰	東仁社區活動 中心	東湖村大老巷 34 號	150 人	陳堅勝(理事長)	√	√		
					60 人					
16	名間鄉	東湖村 16-26 鄰	虎坑社區活動 中心	東湖村虎坑巷 6-1 號	150 人	吳元仁(村長兼 理事長)	√	√		
					60 人					
17	名間鄉	松山村 1-14 鄰	松嶺社區活動 中心	松山村豐柏路 38 號	100 人	吳耀基(理事長)	√	√		√
					60 人					
18	名間鄉	松柏村 1-12 鄰	松柏村集會所	松柏村名松路二段 216 之 1 號	40 人	陳嘉申(村長)	√	√		√
					40 人					
19	名間鄉	埔中村 1-11 鄰	埔中村民眾活 動中心	埔中村埔中巷 11 之 12 號	40 人	陳建州(村長)	√	√		√
					30 人					

編號	鄉鎮市別	村里鄰別	收容地點	地址	可疏散避難人數	負責人姓名	備註 (請針對災害類別√)			
					可收容過夜人數	電話	風災	水災	土石流	震災
20	名間鄉	崁腳村 1-10 鄰	崁腳村民眾活動中心	崁腳村名松路一段 350 號	30 人	謝舜日(村長)	√	√		√
					30 人	2582662				
21	名間鄉	三崙村 1-14 鄰	三崙社區活動中心	三崙村中庄巷 7 號	30 人	謝孟龍(理事長)	√	√		√
					30 人					
22	名間鄉	三崙村 15-22 鄰	弓鞋社區活動中心	三崙村弓鞋巷 16 之 2 號	30 人	陳建龍(理事長)	√	√		√
					30 人					
23	名間鄉	田仔村 1-18 鄰	田仔社區活動中心	田仔村田仔巷 41 之 2 號	50 人	陳耀裕(理事長)	√	√		
					50 人					
24	名間鄉	新民村 1-12 鄰	新民村集會所	新民村外埔巷 11 之 28 號	50 人	陳元樑(村長)	√	√	√	√
					30 人					
25	名間鄉	大坑村 1-11 鄰	大坑村集會所	大坑村武東巷 11 之 2 號	120 人	陳振科(村長)	√	√		√
					60 人					
26	名間鄉	濁水村 1-18 鄰	濁水村集會所	濁水村福興巷 14 號 (福興宮旁)	50 人	吳欽緯(村長)	√	√		
					40 人					
27	名間鄉	南雅村 1-12 鄰	南雅村集會所	南雅村市場巷 20-2 號	50 人	陳信如(村長)	√	√		√
					20 人					

# 附錄十二 鄉（鎮、市、區）「水災危險潛勢地區保全計畫」參考範本格式（新增）

參考範例格式如下

## ○○鄉（鎮、市、區）「水災危險潛勢地區保全計畫」

### 一、目的

為充分掌握轄內水災危險潛勢地區，及其保全住戶、保全對象，俾於颱風豪雨期間，及時有效疏散撤離保全對象（居民）至安全避難處所，以保障居民生命財產安全。

### 二、轄內水災危險潛勢地區及保全對象（本項所列之表、圖為保全計畫最重要部分，一定要建立）

本鄉（鎮、市、區）參考○○縣(市)淹水潛勢圖、歷年調查容易淹水地點（村里）及有實際執行水災疏散撤離之區域，列為水災危險潛勢地區。

依據水災危險潛勢地區、保全對象、避難處所及疏散撤離緊急通報人（村里長）等資料，製作成「水災危險潛勢地區保全計畫表」（如附表一），並依保全計畫表所列各水災危險地點製作疏散避難地圖（如附圖一至○）。

同時建立轄內或蒐集鄰近避難收容所資訊（如附表二）及建立保全對象清冊（包括弱勢族群或護理之家）（如附表三）。

### 三、疏散避難人員編組與分工

【由各鄉鎮市區依現行規定或實務運作，簡要說明編組與分工（如附表○）。如依○○鄉災害應變中心作業要點（如附錄○）】

### 四、疏散撤離作業程序

【由各鄉鎮市區依現行規定或實務運作，簡要說明疏散撤離作業流程，包括撤離如何決策、命令下達、如何通知撤離民眾、如何執行、收容所開設、回報等。如依○○鄉○○作業規定（如附錄○）】

### 五、其他事項

【未納入前四項之事項，可分條列說明】

附錄十二-附表一、○鄉(鎮、市、區)水災危險潛勢地區保全計畫表

水災危險潛勢地區 (鄉鎮市區-村里)	保全 戶數	保全人數	避難處所	避難所地址	村里長 (撤離通報)	聯絡電話
<b>本表內容製作如各欄位說明</b> * 潛勢地區必須填註 <u>鄉鎮市區</u> 及 <u>村里</u> ，如屬局部地點或道路亦應註明所屬 <u>村里</u> 。 * 潛勢地區必須配合疏散避難地圖，如水災地點多，可分割多張。	填寫戶數	填寫人數 * 僅填寫人數，另必須詳細造冊(包含弱勢族群或護理之家等)。 * 上述保全對象清冊，為中央災害防救訪評工作查核項目。	填寫避難處所	填寫避難處所地址	村里長姓名 * 村里長為通知疏散撤離負責人，係執行職務必要範圍(個資應列)	村里長電話 * 辦公室電話或行動電話
× ×鎮六安里	150	520	○○國小		黃○○	06-xxxxxxx
× ×鎮建南里	100	400	○○國小		莊○○	0933xxxxxx
× ×鎮忠仁里			○香客大樓		王○○	
× ×鎮子龍里			○○國小		黃○○	
× ×鎮頂部里			○活動中心		林○○	

附錄十二-附表二、○鄉(鎮、市、區)轄內或鄰近避難收容所一覽表(格式可修正或依現行格式)

鄉鎮市	避難所名稱	地址	聯絡人	聯絡電話	收容人數

附錄十二-附表三、○鄉(鎮、市、區)水災危險潛勢地區保全對象清冊(必列，中央災害訪評查核重點，惟須注意個資保護)

【以現行格式製作】附錄十二-附表○、○○○○○○○○○○



附錄十二-附圖一、○○鄉 ( 鎮、市、區 ) ○○村里水災疏散避難地圖

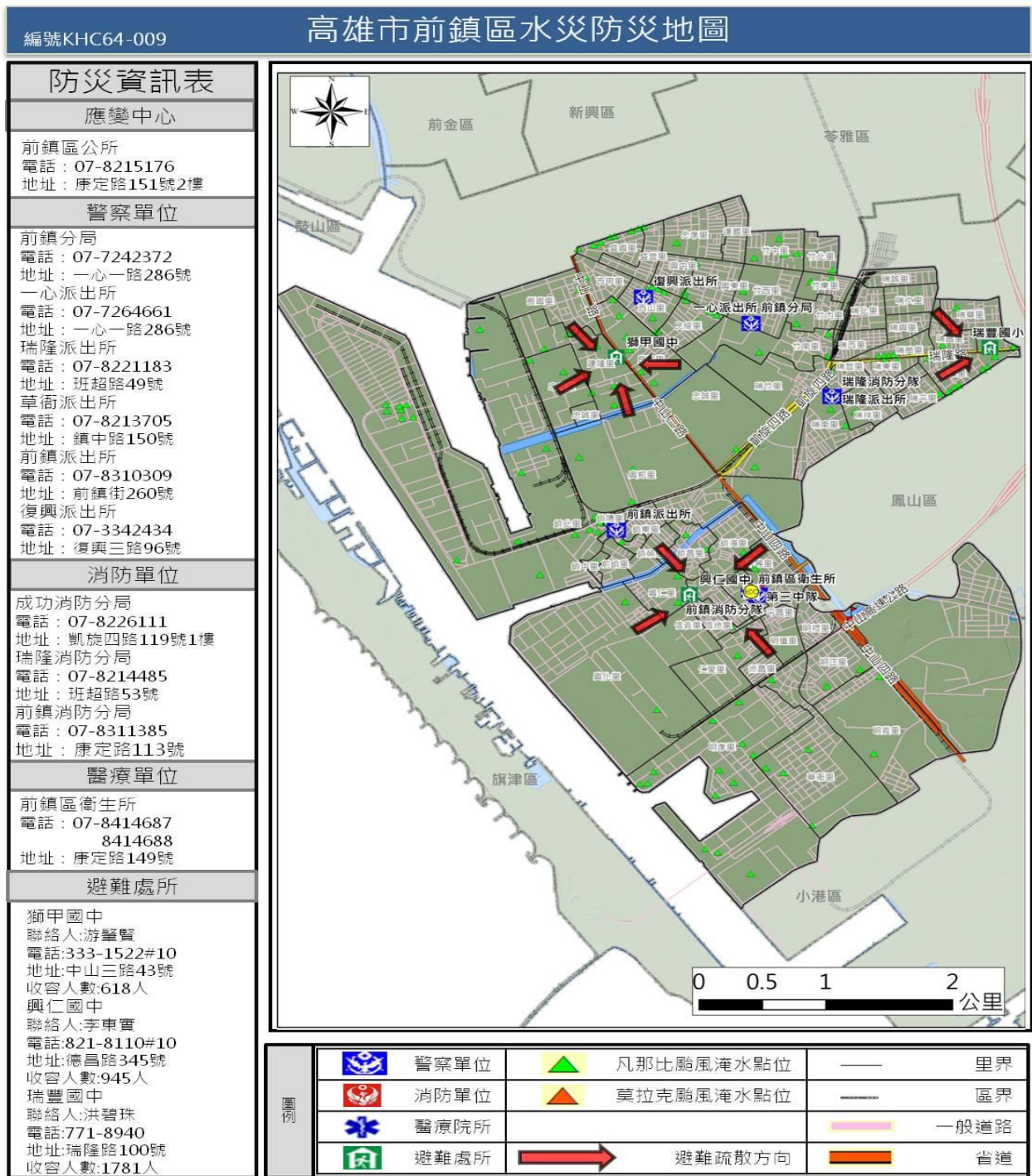

疏散避難地圖

附錄十二-附圖二、○○鄉 ( 鎮、市、區 ) ※※村里水災疏散避難地圖

# 附錄十三 水災緊急通報資料表

南投縣政府			
防汛電話		(049) 222-2729	
防汛傳真機		(049) 224-4805	
南投縣緊急應變中心		(049) 220-6252#759 FAX : (049) 2206270	
縣長	林明溱	O : 049-2222106 # 1007 H :	傳真 : 049-2202801
副縣長	陳正昇	O : 049-2222106 # 1051 H :	傳真 : 049-2202801
秘書長	洪瑞智	O : 049-2222106 # 1098 H :	傳真 : 049-2203852
工務處 處長	陳錫梧	O : 049-2246056 H :	傳真 : 049-2204319
工務處 副處長	李坤煌	O : 049-2246056 H :	傳真 : 049-2204319
水利工程科科長	吳志浩	O : (049) 222-2729 H :	傳真 : (049) 224-4805
土木工程科科長	蕭西坤	O : (049) 222-2723 H :	傳真 : (049)2239723
道路養護科科長	許振楊	O : (049) 222-2723 H :	傳真 : (049)2239723
下水道科科長	廖崇傑	O : (049) 224-3912 H :	傳真 : (049)2244-808
資源開發科科長	趙一成	O : (049) 224-4868 H :	傳真 : (049)2244-781
交通工程科科長	王承達	O : (049) 2222-352 H :	傳真 : (049)2244-762
豪雨及颱風應變 聯絡人	許家維	O : (049) 222-2729 H :	傳真 : (049) 224-4805
地 址	南投縣南投市三和里中興路 660 號		
消防局	電話 : (049) 222-5134 # 272 傳真 : (049) 220-6273、(049) 220-6270		
	地址 : 南投縣南投市民族路 494 號		
鄉鎮市 公所	辦公室電話	傳真機號碼	姓名及聯絡電話
中寮鄉公所	建設課 049-2692301 轉 330	049-2693540	張課長又仁
埔里鎮公所	工務課 049-2984040 轉 136	049-2981484	邱課長帥倫

國姓鄉公所	工務課 049-2721002 轉 277	049-2720422	廖課長文成 專線：049-2724924
草屯鎮公所	工務課 049-2338161 轉 217	049-2301549	胡課長裕昇
南投市公所	工務課 049-2230160	049-2202449	曾課長建閔
魚池鄉公所	建設課 049-2895371 轉 19	049-2898242	劉課長政道
水里鄉公所	建設課 049-2777275	049-2770530	楊課長松瑩
集集鎮公所	工務課 049-2762034 轉 50、52	049-2764576	張課長義明
名間鄉公所	建設課 049-2732116 轉 603	049-2734537	蔡課長志忠
鹿谷鄉公所	工務課 049-2755720 轉 221	049-2750831	簡課長士惇
竹山鎮公所	工務課 049-2642175 轉 410	049-2656049	張代理課長文瑋
仁愛鄉公所	建設課 049-2803235	049-2801780	邱課長建堂
信義鄉公所	建設課 049-2791515 轉 121	049-2792042	全課長志祥
南投農田水利會	防汛中心 049-2338111~3	049-2353952	
彰化農田水利會	災害緊急應變中心 04-8314140	04-8346527	
雲林農田水利會	05-5324126~9		

## 附錄十四 南投縣水災災害疏散撤離權責分工表

權責單位	工作事項
警察局	<ol style="list-style-type: none"> <li>1、配合災害應變中心指揮關公告劃設一定區域範圍，執行限制或禁止人民進入或命其離去措施。</li> <li>2、由各地警察機關執行受災區域之警戒治安維護與秩序維護等相關事項。</li> <li>3、於受災區域實施交通管制，禁止非救災車輛進入災區，並執行警戒區及媒體採訪區管制作業。</li> <li>4、於災區發現傷亡屍體應指派鑑識人員支援，就發現地點、死亡狀況逐一編號照相與紀錄，並迅速通報檢察官相驗。</li> <li>5、協調所屬地方檢察機關執行罹難者屍體身份確認及相驗工作。</li> </ol>
消防局	<ol style="list-style-type: none"> <li>1、依颱風災害緊急應變小組作業要點成立災害緊急應變小組。</li> <li>2、啟動消防查報與通報作業系統。</li> </ol>
衛生局	<ol style="list-style-type: none"> <li>1、協調責任醫院派人協助衛生所人員參與緊急醫療工作。</li> <li>2、規劃、設立與運作災區救護站，進行緊急醫療作業。</li> <li>3、醫療機構與醫事人員之指揮調派、醫療器材及藥品之供應調度及提供災區緊急醫療與後續醫療照顧事項。</li> <li>4、隨時記錄、彙整傷患人數、傷病情形、傷患緊急醫療救護處置及癒後情形記錄。</li> </ol>
民政處	<ol style="list-style-type: none"> <li>1、啟動民政查報與通報作業系統。</li> <li>2、依已建置之緊急避難疏散機制及程序，進行避難疏散。</li> <li>3、視災情狀況，由災害應變中心統一發佈避難疏散通知。</li> <li>4、加強村里廣播宣導與告知民眾避難需要注意事項之通知。</li> <li>5、動員各鄉鎮市公所民政體系之村里長及村里幹事，進行民眾避難疏散勸導工作，並協調警察、消防單位協助進行避難疏散作業。</li> </ol>
社會處	<ol style="list-style-type: none"> <li>1、視災情狀況，由災害應變中心統一開設避難場所。</li> <li>2、進行災民收容所分配、布置與管理事項。</li> <li>3、執行災民登記、收容、編管、服務、救濟、慰問與遣散等事宜。</li> <li>4、進行隔離場所指定、分配布置管理事項。</li> <li>5、掌控災時狀況與收容人數，進行救濟物資之緊急發放。</li> </ol>
工務處	<ol style="list-style-type: none"> <li>1、去除道路上的障礙物，以協助受災民眾疏散及搶救災車輛、機具進入受災區域。</li> <li>2、辦理道路、橋樑、堤防、河川設施搶修、災情查報、傳遞與統計事宜。</li> <li>3、調用車輛配合災民疏散接運、救災人員、器材、物資等運輸事項。</li> <li>4、調用車輛進行病患接送、救災人員、器材、物資等運輸事項。</li> <li>5、通知鄉鎮市成立災害應變中心，執行各項災害應變處理事宜。</li> </ol>

- |  |  |
|--|--|
|  | <ol style="list-style-type: none"><li>6、通報各鄉鎮市公所檢察所轄水閘門維持正常操作，備妥、砂包太空包等防汛備料；並預先完成移動式抽水機之測試運轉及待命。</li><li>7、指揮協調搶險、搶修需用防汛器材、機具及支援人力之調度。</li><li>8、通報各所屬施工中之工程，若有防汛缺口須立即妥為處置，並啟動相關應變機制。</li><li>9、各項災情掌控彙整及通報作業。</li></ol> |
|--|--|



## 附錄十五 南投縣水災應變參考水位站位置及警戒水位表

流域名稱	河川名	水位站名	一級警戒水位	二級警戒水位	三級警戒水位
烏溪	烏溪	大肚橋	20.9	19.0	—
		烏溪橋	95.7	94.0	—
		雙冬橋	174.3	172.7	—
	北港溪	南北通橋	344.9	343.2	—
	南港溪	觀音橋	388.8	387.2	—
	貓羅溪	南崗大橋	84.7	82.6	—
		利民橋	56.1	54.6	—
濁水溪	濁水溪	玉峰橋	273.6	271.9	268.6
		寶石橋	353.9	352.4	—
	清水溪	龍門橋	195.2	194.6	—
	陳有蘭溪	內茅埔	477.6	477.2	474.6
	水里溪	水里	269.5	268.7	—
	東埔蚋溪	延平橋	163.3	162.7	—

附錄十六 南投縣抽水站位置及管理聯絡人表  
本縣無抽水站

# 附錄十七 經濟部移動式抽水機運用及維護管理 作業要點

## 「經濟部水利署移動式抽水機運用及維護管理作業要點」

中華民國 92 年 11 月 4 日經水防字第 09233002541 號函頒  
中華民國 94 年 1 月 24 日經水防字第 09433000080 號函修正  
中華民國 95 年 2 月 21 日經水防字第 09533000110 號函修正

### 壹、目的

一、經濟部水利署(以下簡稱本署)為有效運用及確實維護管理移動式抽水機,期能於運轉時發揮抽水功能,特訂定本要點。

### 貳、任務範圍及時機

- 二、移動式抽水機之運用,以本署業務管轄範圍或緊急救災為優先。
- 三、本署為執行抽、排水工作,於各所屬機關配置移動式抽水機,其運用時機如下:
  - (一)中央氣象局發布豪雨特報或海上陸上颱風警報之防災應變期間。
  - (二)依本署指示或業務現況需求或其他單位(包括機關、機構)請求支援時。

### 參、調度及支援

- 四、本署因業務需求考量或依行政院、經濟部指示、災害防救單位請求,得調度本署配置移動式抽水機之各所屬機關(以下簡稱保管機關)支援其他單位(包括機關、機構)移動式抽水機。
- 五、移動式抽水機調度權責如下:
  - (一)平時:由各保管機關自行調度運用,惟不得影響防災緊急調度。為因應其他緊急事件需調度時,由本署水利防災中心通報各保管機關支援。
  - (二)防災應變期間:本署各所屬機關或其他單位(包括機關、機構)經動員自有救災機具仍不足因應災情時,提報本署應變小組統一調度支援,各保管機關於接獲通報單後,即應依指示事項辦理支援抽水作業。
- 六、移動式抽水機支援方式區分如下:
  - (一)出勤:保管機關為因應業務需求或執行本署指示,應派員托運及操作抽水機組,並支應費用。
  - (二)調用:保管機關提供抽水機組支援請求協助之單位(包括機關、機構)(以下簡稱使用單位),並由使用單位自行負責機組之托運操作及維護保養等各項工作及費用。
- 七、使用單位請求移動式抽水機支援,應依下列程序為之:
  - (一)平時:向保管機關請求支援協助。經保管機關調度並報本署備查後,由保管機關支援之;屬緊急事件且保管機關之機組數目不足因應時,由本署防災中心調度支援。以調用方式支援者,使用單位應填具調用申請表並簽具切結書(如附件)。

(二) 防災應變期間：向本署應變小組或本署各保管機關請求支援協助。保管機關應層報本署應變小組處置，由本署應變小組調度並通知保管機關支援之。

八、支援期間，移動式抽水機之聯繫、行政協調及督導由保管機關負責。但依本署指示或由本署應變小組調度支援者，由本署或本署應變小組指定之機關負責。

使用單位應製作支援期間抽水機組之運轉紀錄備查。災害當地本署所屬機關得隨時派員查核。

九、使用單位不得於支援期間，採用任何方式將抽水機組或其附件固定，以維持機組機動救災之功能。

十、使用單位應於支援期限屆滿時歸還抽水機組。歸還時，使用單位應確認抽水機組之設備完整及功能正常，並經保管機關檢查及清點後完成歸還手續；如有故障或損壞，應負責修復；無法修復時，應負責賠償。本署或保管機關因防汛、救災或業務需要，得於支援期間要求使用單位歸還抽水機組，使用單位不得拒絕。

十一、本署暨各所屬機關轉交贈與地方政府使用之移動式抽水機，應事先要求地方政府無條件配合本署暨各所屬機關於需要時調度。

#### 肆、運轉人員、租金及油料

十二、保管機關為機組之維護保養及出勤執行任務，得將機組設備之拖運操作或維護保養委外辦理，但應訂定年度契約，並將出勤時每部機組之拖運費用、所需運轉人力及其工資、運轉油料供給等費用訂定基準納入契約內容，俾利任務執行。

十三、以調用方式支援之抽水機組，其所需拖運費用、運轉油料及人員工資等各項運輸、操作、營運及維護管理相關費用，均由該使用單位自行支應；雙方另有約定並經本署同意者，從其約定。

防災應變期間，經本署通報其他單位支援抽水機組協救災者，其所需費用，除另有協議者外，支援單位得檢具相關單據，向接受支援單位要求負擔。

#### 伍、管理及維護

十四、保管機關應指派專人負責機組設備管理、運轉及維護保養等工作。

十五、保管機關應於抽水機組保固期間，實地監督廠商依契約規定於汛期前、中、末進行三次維護保養，並依操作手冊填具操作及維護紀錄表；如發現廠商未辦理維護保養或未依契約規定辦理改善者，應將具體事實函報本署處置。

十六、抽水機組應儲放於適當場所，以利維護保養及搬運，並應依原廠商操作手冊之說明定期維護保養，其操作手冊應列入移交。機組設備之操作運轉及維護保養應依操作手冊表格詳實記錄並建檔。

- 十七、抽水機組歸建後，保管機關應詳實檢查及清點；若有損壞或故障應請使用單位修復，並依照手冊規定對達到規定運轉時數之機油或零件進行更換。
- 十八、保管機關及使用單位應於防汛期間每周進行一次啟動引擎空載試運轉，非防汛期間每二周試運轉一次，每年應至少辦理一次實際抽水操作演練，以熟稔機組安裝操作及確保功能正常。

#### 陸、其他

- 十九、保管機關應即時將抽水機組運用異動狀況通報本署水利防災中心；防災應變期間則由保管機關或本署指定之機關每四小時層報支援機組狀況予本署應變小組。
- 二十、各所屬機關之年度防災績效考評，應納入該機關對移動式抽水機之運用及維護管理情形，本署水利防災中心並得建議相關人員適當之獎懲。

# 附錄十八 經濟部淹水災害通報作業要點

## 經濟部淹水災害通報作業要點

- 一、經濟部（以下簡稱本部）為使本部水利署暨所屬機關、內政部、行政院農業委員會以及各直轄市與縣（市）政府辦理水災災害防救業務計畫（以下簡稱水災防救計畫）之災情蒐集及通報作業有所依循，特訂定本要點。
- 二、各級水災災害防救業務主管機關應蒐集及查證淹水災情，並立即通報相關權責機關，進行救災作業。
- 三、各級水災災害防救業務主管機關應建立水利單位人員巡察、民眾傳遞、媒體監看及其他通報機制，並得建立防汛隊等多元化災情蒐集、查報管道，以及時掌握淹水災害災情。
- 四、直轄市、縣（市）政府應於每年防汛期前，完成災害應變中心淹水災情巡察、通報及查證人員編組，並報本部備查。

鄉（鎮、市、區）公所應於每年防汛期前，完成災害應變中心淹水災情巡察、通報及查證人員編組，並報直轄市、縣（市）政府備查。
- 五、前點編組人員之職掌如下：
  - （一）災情巡察人員：巡察轄管範圍，主動察覺災情。
  - （二）災情通報人員：通報災情予權責機關。
  - （三）災情查證人員：確認由民眾傳遞及媒體傳播災情之正確性。
- 六、直轄市及縣（市）政府應依水災防救計畫及第三點規定，於轄區內易積淹水鄉（鎮、市、區）組成防汛隊，協助淹水災情巡察、通報及查證作業。

前項防汛隊得併同於依河川管理辦法規定組成之防汛搶險隊，亦得優先由直轄市、縣（市）轄區內之義警民防組織、巡守隊、救難組織編成。
- 七、防汛隊應協助直轄市、縣（市）政府執行下列任務：
  - （一）轄區內水情與淹水災情之巡察、查證及通報作業。
  - （二）轄區內水利設施之巡察。
  - （三）轄區水利設施防汛搶險工作之執行。
- 八、直轄市、縣（市）政府應定期辦理淹水災情巡察、查證、通報人員及防汛隊隊員之教育訓練及演練。

直轄市、縣（市）政府應於每年汛期後，辦理淹水災情巡察、查證、通報人員及防汛隊與其隊員之成效考核。考核優異者得報經本部覆核後，由本部發給獎金及獎狀之鼓勵。

前項考核要點由直轄市、縣（市）政府依權責訂之；覆核及獎勵要點由本部另訂之。
- 九、各級政府機關為蒐集災情應設置災情通報專線，提供民眾主動告知或其他單位（機構）通報災情。
- 十、直轄市、縣（市）政府、鄉（鎮、市、區）水災災害防救業務主管機關蒐集之災情資訊，應依附件一格式彙整後，屬市區排水（含下水道）淹水災害者，應通報內政部；屬農田灌溉排水及野溪淹水災害者，應通報行政院農業委員會；屬河川、區域排水淹水災害者，應通報本部。

前項淹水災害屬通報內政部及行政院農業委員會者，應同時副知本部，俾彙整通報行政院災害防救委員會。

中央管河川及區域排水之淹水災害者，應由本部水利署所屬機關依附件一格式彙整通報本部。
- 十一、內政部、行政院農業委員會及本部於中央災害應變中心一級及二級開設期間應將



- 彙整之災情，逕送中央災害應變中心及本部應變小組統籌運用。
- 十二、 各級水災災害防救業務主管機關自民眾告知、媒體監看或其他單位（機構）通報知悉災情時，應立即指派或通知權責機關指派災情查證人員或防汛隊隊員，依附件二格式進行查證作業。  
查證人員或防汛隊隊員應將查證結果，立即通報指派機關。經查災情有誤時，權責機關應予澄清。
- 十三、 各級水災災害防救業務主管機關除應持續追蹤災情處置情形，及依附件三格式填報災情處置情形外，並應依第十點規定程序通報行政院災害防救委員會或依第十一點陳報中央災害應變中心。  
前項災情追蹤，俟災情排除或不影響交通與重要生活機能後，解除列管。
- 十四、 本要點所訂災情通報程序詳如附圖。
- 十五、 本部應訂定業務督導計畫，於每年汛期前，督導及檢查直轄市、縣(市)政府及本部水利署所屬機關，辦理淹水災情蒐集、通報及查證業務之整備狀況與執行成效。

## 淹水災害通報單（範例）

<b>傳受單位</b>	<b>通報時間</b>	年 月 日 時 分		
<input type="checkbox"/> 經濟部部長 <input type="checkbox"/> 經濟部水利署署長 <input type="checkbox"/> 經濟部水利署水利防災中心 <input type="checkbox"/> 內政部營建署 <input type="checkbox"/> 行政院農業委員會水土保持局 <input type="checkbox"/> 行政院農業委員會農田水利處 <input type="checkbox"/> 交通部中央氣象局 <input type="checkbox"/> 災害防救科技中心	<b>通報別</b>	<input type="checkbox"/> 初報 <input type="checkbox"/> 續報 <input type="checkbox"/> 結報		
	<b>通報單位</b>	經濟部		
	<b>副知單位</b>	<b>電話</b>	(02) 37073110 (02) 37073119	<b>傳真</b>
<input type="checkbox"/> 行政院災害防救委員會				
<b>發生時間</b>	年 月 日 午 時 分			
<b>災害地點</b>				
<b>發生原因</b>				
<b>災情狀況</b>				
<b>影響情形</b>	淹水長度____公尺、寬度____公尺、深度____公分 <input type="checkbox"/> 人車尚可通行 <input type="checkbox"/> 人車無法通行 <input type="checkbox"/> 民宅積水			
<b>應行處置措施</b>	1. 查證災情並追蹤列管處置情形。 2. 抽水機調派情形。 3. 處置情形持續回報本部。			
<b>備註</b>	請定時將最新處置情形回報本部至災情狀況解除為止。			

豪雨淹水災情查報處置表					
氣象基本資料	時間				
	地點				
	單位				
	累積降雨量 (事後補紀錄)				
查詢及回復對象	時間		查詢結果	<input type="checkbox"/> 無災情	
	單位			<input type="checkbox"/> 有災情 (續填下面欄位) 列管案號：_____	
	姓名				
	電話				
淹水時間					
淹水地點					
淹水情形	長_____m、寬_____m、深_____cm				
影響層面	影響人車通行	<input type="checkbox"/> 有 <input type="checkbox"/> 無			
	住宅淹水	<input type="checkbox"/> 有 <input type="checkbox"/> 無			
處置情形	聯絡人姓名電話				
	協勤人員姓名電話				
	抽水機派遣情形	出動單位			
		帶隊人員姓名電話			
		規格			
		數量			
		出動時間			
		抵達時間			
開始抽水時間					
完成淹水抽除時間					

附件三

災情管制表

案號	上傳時間	縣(市)(鄉鎮)	災情類別	發生時間	發生地點	現場狀況	處理情形	處理狀態

### 淹水災害通報流程圖

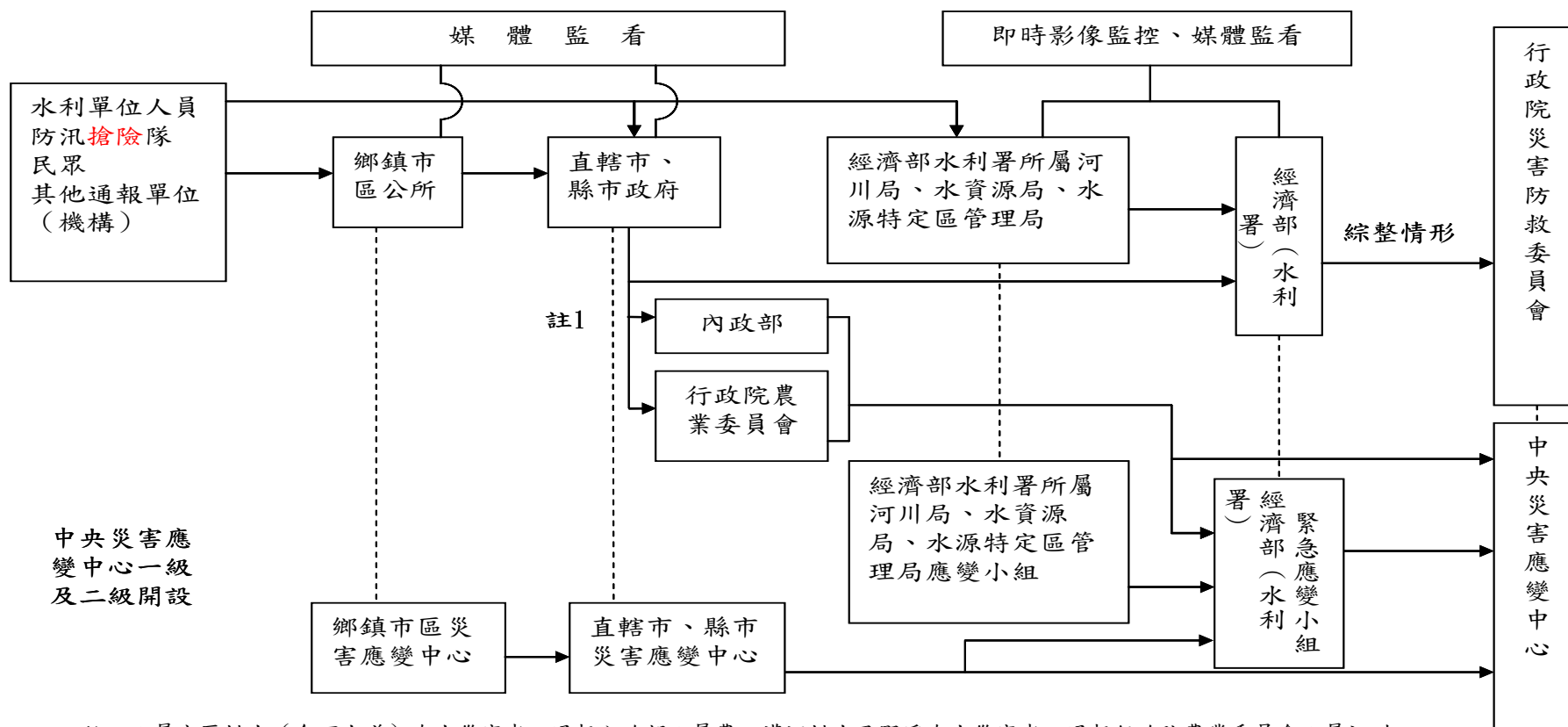

中央災害應變中心一級及二級開設

註一：屬市區排水（含下水道）淹水災患者，通報內政部；屬農田灌溉排水及野溪淹水災患者，通報行政院農業委員會；屬河川、區域排水淹水災患者，通報經濟部；前述災情應同時副知經濟部。

註二：各級水災災害防救業務主管機關知悉災情，應立即指派或通知權責機關指派災情查證人員查證。查證人員或防汛隊隊員查證結果，應立即通報指派機關。經查災情有誤時，權責機關應予澄清。

註三：各級水災災害防救業務主管機關應持續追蹤災情處置情形，通報行政院災害防救委員會或陳報中央災害應變中心。俟災情排除或不影響交通與重要生活機能後，解除列管。



## 附錄十九 各級政府災時對疏散撤離之作業分工 事項表

單位 執行內容	中央政府	縣(市) 政府	鄉(鎮、市) 公所	村里	備註
1. 提供地方警戒資訊	◎ (給縣市)	○ (給鄉鎮)	○ (給村里)		含公路通阻與封橋封路資訊
2. 劃定管制區	△ (協助縣市)	◎ (負責劃定)	○ (協助縣市)		管制區禁止民眾進入活動
3. 劃定應撤離村里		○ (協助鄉鎮)	◎ (負責劃定)		
4. 建立應撤離名冊		△ (協助並確認)	○ (綜整名冊)	◎ (統籌負責)	鄉(鎮、市)公所應調派必要行政人力，協助村里進行調查作業。
5. 收容場所準備	△ (其他支援)	○ (協助並確認)	◎ (統籌負責)		含各類物資之整備
6. 提供交通工具	△ (其他支援)	◎ (統籌負責)	○ (協助)		
7. 下達疏散撤離命令並通知應撤離村里		○ (協助鄉鎮)	◎ (統籌負責)		
8. 通知應撤離民眾			○ (協助並確認)	◎ (統籌負責)	由警政、消防系統共同協助村里辦理通知民眾撤離事宜(含集合時間及地點之通知)。
9. 回報中央疏散情形		◎ (統籌負責)	○ (協助)		輸入 EMIS 災情系統
10. 通知民眾返家		△ (交通支援)	◎ (統籌負責)	○ (協助並確認)	

備註：◎-主辦、○-協辦、△-支援